



אזור יהודה והשומרון

מנשרים, צווים ומינויים

منطقة יהودا والسامرة

مناشير، أوامر وتعيينات

כרטיס רצם 232

2009 - 5770

תשרין الأول 2009

חוברת מס' 232

התשיע - 2009

אוקטובר 2009

صادر عن المستشار القضائي لمنطقة יהودا والسامرة

طبع على يد مطبعة الادارة المدنية יהودا والسامرة

מוצא על ידי היועץ המשפטי לאזור יהודה והשומרון

הודפס ע"י דפוס מנהל אזרחי איו"ש

## תוכן העניינים:

### חקיקה ראשית

1. צו בדבר תיקון חוק רישום נכסי דלא נידי אשר טרם נרשמו (תיקון מס' 2) (יהודה והשומרון) (מס' 1642), התשס"ט-2009 5716
2. צו בדבר הסדרת השמירה בישובים (תיקון מס' 23) (יהודה והשומרון) (מס' 1643), התשס"ט-2009 5717
3. צו בדבר הוראות בטחון (הוראת שעה) (תיקון מס' 109) (יהודה והשומרון) (מס' 1644), התשס"ט-2009 5719
4. צו בדבר הוראות בטחון (תיקון מס' 96) (הארכת הוראת שעה) (יהודה והשומרון) (מס' 1645), התשס"ט-2009 5722
5. צו בדבר הוראות בטחון (תיקון מס' 110) (יהודה והשומרון) (מס' 1646), התשס"ט-2009 5723

### חקיקת משנה:

6. הכרזה בדבר סגירת שטח מס' 02/09/ס' (מרחב התפר) (הארכת תוקף מס' 2), התשס"ט – 2009 5724
7. הכרזה בדבר סגירת שטח מס' 01/09/ס' (מרחב התפר), התשס"ט - 2009 5729
8. הכרזה בדבר סגירת שטח מס' 02/09/ס' (מרחב התפר), התשס"ט - 2009 5734
9. הכרזה בדבר סגירת שטח מס' 03/09/ס' (מרחב התפר), התשס"ט - 2009 5738
10. הכרזה בדבר סגירת שטח מס' 04/09/ס' (מרחב התפר), התשס"ט - 2009 5742
11. הכרזה בדבר סגירת שטח מס' 06/09/ס' (מרחב התפר), התשס"ט - 2009 5746
12. הכרזה בדבר סגירת שטח מס' 07/09/ס' (מרחב התפר), התשס"ט - 2009 5750
13. תקנות בדבר העברת טובין (הוצאת חומר מחצבה מהאזור לישראל) (יהודה והשומרון), התשס"ט – 2009 5754
14. הכרזה בדבר סגירת שטח מס' 01/09/ס' (מרחב התפר) (תיקון מס' 1), התשס"ט – 2009 5762
15. החלטה בדבר רכישת בעלות ונטילתה של חזקה מיידית (דרך) מספר 02/09/ה' – צו 5764 הפקעה לטובת כביש 1 תוכנית מס' 905/4

## מינויים

- 5765 מינוי תובע צבאי – סמ"ר אריק אתישר .16
- 5766 מינוי תובע צבאי – סמ"ר צחי קמושביץ .17
- 5767 מינוי תובע צבאי – סרן אורי סלע .18
- 5768 מינוי תובע צבאי – סמ"ר שלומי ויזן .19
- 5769 מינוי תובע צבאי – סמל אורית קליינפלד .20
- 5770 מינוי תובע צבאי – סמ"ר רענן ברוך .21
- 5771 מינוי תובע צבאי – סמל מירי היבנר .22
- 5772 מינוי חבר לוועדות עררים – סרן ארז סרי .23
- 5773 מינוי חבר לוועדות עררים – רס"ן עופר שוויצר .24
- 5774 מינוי שופטים בבית המשפט לעניינים מקומיים של ערכאה ראשונה באריאל – דפנה בלטמן קדראי .25
- 5775 מינוי נשיאים בבתי המשפט לעניינים מקומיים, באריאל גב' דפנה בלטמן קדראי; בקרית ארבע ומעלה אדומים גב' שלומית דותן .26
- 5776 הודעה בדבר הרכב המועצה הדתית ביתר עילית לפי חוק שירותי הדת היהודיים .27

# צבא הגנה לישראל

צו מס' 1642

## צו בדבר תיקון חוק רישום נכסי דלא ניידים אשר טרם נרשמו (תיקון)

בתוקף סמכותי כמפקד כוחות צה"ל באזור, הנני מצווה בזאת לאמור:

- תיקון סעיף 4**  
בסעיף 4 לחוק רישום נכסי דלא ניידים אשר טרם נרשמו, מס' 6 לשנת 1964 (להלן – "החוק") כנוסחו בסעיף 4 לצו בדבר תיקון חוק רישום נכסי דלא ניידים אשר טרם נרשמו (יהודה והשומרון) (מס' 1621), התשס"ט-2008 (להלן – "הצו"), בסעיף קטן (ב), בסופו יבוא "האחרון שנעשה לפי סעיף קטן (א)".
- תיקון סעיף 10**  
בסעיף 8 לחוק כנוסחו בסעיף 10 לצו, אחרי סעיף קטן (א) יבוא:  
"1א) היה קצין מטה רישום מקרקעין סבור שצו לרישום מקרקעין טעון הבהרה לשם רישומו, רשאי הוא לפנות בכתב לוועדת העררים או לוועדת הרישום, לפי הענין, כדי לקבל הבהרה לפני העברתו לידי הרשם".
- תחילה**  
תחילתו של צו זה ביום חתימתו.
- השם**  
צו זה ייקרא: "צו בדבר תיקון חוק רישום נכסי דלא ניידים אשר טרם נרשמו (תיקון) (יהודה והשומרון) (מס' 1642), התשס"ט-2009".

ח' 29 באב יולי 2009 התשס"ט

גדי שמני, אלוף  
מפקד כוחות צה"ל  
באזור יהודה והשומרון

# צבא הגנה לישראל

## צו מס' 1643

### צו בדבר הסדרת השמירה בישובים (תיקון מס' 23)

בתוקף סמכותי כמפקד כוחות צה"ל באזור והואיל והדבר דרוש לביטחון האזור, הנני מצווה בזאת לאמור :

1. **תיקון סעיף 1** בצו בדבר הסדרת השמירה בישובים (יהודה והשומרון) (מס' 432), התשל"א-1971 (להלן: "הצו"), בסעיף 1, במקום ההגדרה "ישוב" יבוא:

"ישוב", "תחום ישוב" – כמשמעותם בצו בדבר ניהול מועצות אזוריות (יהודה והשומרון) (מס' 783), התשל"ט-1979, או בצו בדבר ניהול מועצות מקומיות (יהודה והשומרון) (מס' 892), התשמ"א-1981."

2. **הוספת סעיף 3/1** אחרי סעיף 3 לצו יבוא:

**"מרחב השמירה 3/1. (א)** הממונה על השמירה, לאחר שנועץ ביועץ המשפטי, רשאי לקבוע כי שטח פלוני שתחומו ייקבע במפה החתומה על ידו יהיה מרחב שמירה, בין אם כלול בשטח זה תחום ישוב שהוטלה על תושביו חובת שמירה ובין אם לאו.

(ב) כלל מרחב שמירה תחום ישוב, שהוטלה על תושביו חובת שמירה, תהיה רשות השמירה שמונתה באותו ישוב לפי סעיף 3(ב) רשות השמירה במרחב השמירה; לא כלל מרחב שמירה תחום ישוב כאמור, ימנה הממונה על השמירה רשות שמירה באותו מרחב שמירה.

(ג) בשטח במרחב השמירה, שאינו תחום ישוב, שהוטלה על תושביו חובת שמירה, יהיו לרשות השמירה של אותו מרחב שמירה כל סמכויות השומר לפי סעיף 3א.

(ד) כלל מרחב השמירה תחום ישוב, שהוטלה על תושביו חובת שמירה, רשאית רשות השמירה של אותו מרחב שמירה להסתייע בפעילותה במרחב השמירה בשומרים מאותו ישוב; החובות המוטלות על שומר לפי הצו יחולו גם ביחס לשטח במרחב השמירה שאינו תחום ישוב.

(ה) בשטח במרחב השמירה, שאינו תחום ישוב שהוטלה על תושביו חובת שמירה, יהיו לשומר הפועל כאמור בסעיף קטן (ד) כל סמכויות השומר לפי סעיף 3א, רק בעת שהוא נלווה לרשות השמירה של אותו מרחב שמירה ובנוכחותה.

(ו) אין בהוראות סעיף זה כדי לגרוע מסמכויות רשות השמירה או שומר בתחום ישוב שהוטלה על תושביו חובת שמירה."

3. **תיקון סעיף 3א** בסעיף 3א, במקום "תהיינה הסמכויות הבאות" יבוא "תהיינה בתחום ישוב הסמכויות הבאות".
4. **תחילה** תחילתו של צו זה ביום חתימתו.
5. **השם** צו זה ייקרא: "צו בדבר הסדרת השמירה בישובים (תיקון מס' 23) (יהודה והשומרון) (מס' 1643), התשס"ט-2009".

ח' 29  
באב יולי  
התשס"ט 2009

גדי שמני, אלוף  
מפקד כוחות צה"ל  
באזור יהודה והשומרון

# צבא הגנה לישראל

צו מס' 1644

## צו בדבר הוראות בטחון (הוראת שעה) (תיקון מס' 109)

בתוקף סמכותי כמפקד כוחות צה"ל באזור, הנני מצווה בזאת כהוראת שעה לאמור:

1. אחרי סעיף 46 לצו בדבר הוראות בטחון (יהודה והשומרון) (מס' 378), התש"ל-1970, יבוא:
- הוספת סימן ד'1**
- "סימן ד'1 - שיפוט נוער"**
- הגדרות 46א.** בסימן זה –
- "בית משפט צבאי לנוער" – בית משפט צבאי של ערכאה ראשונה, כשיושב בו דן יחיד שהוא שופט נוער או מותב שבו אב בית הדין הוא שופט נוער.
- "קטין" – מי שטרם מלאו לו שש עשרה שנים, ולענין חשוד ונאשם לרבות מי שביום הגשת כתב האישום נגדו לא מלאו לו שש עשרה שנים.
- מינוי שופטי נוער 46ב.** נשיא בית המשפט הצבאי לערעורים יטיל על שופטים מבין שופטי בית המשפט הצבאי של ערכאה ראשונה, שקיבלו הכשרה מתאימה לשמש כשופטי נוער במתכונת שתאושר על ידי נשיא בית המשפט הצבאי לערעורים, לשמש כשופטי נוער במשך התקופה שיקבע.
- שפיטת קטין 46ג.** (א) על אף האמור בכל דין ותחיקת בטחון, הדין בעבירה שהואשם בה קטין יהיה בפני בית משפט צבאי לנוער.
- (ב) הוראות סעיף קטן זה לא יחולו על הליכי מעצר ושחרור לפי הוראות סעיף 78 לצו.
- שפיטת קטין ובגיר יחדיו 46ד.** (א) אין להעמיד לדין קטין יחד עם אדם שאינו קטין אלא בהסכמת התובע הצבאי הראשי בפרקליטות הצבאית או מי שהוסמך לכך על ידו.
- (ב) הואשם קטין יחד עם אדם שאינו קטין בפני בית משפט צבאי שאינו בית משפט צבאי לנוער, רשאי בית המשפט, לאחר שמיעת בעלי הדין, לדון בענין; החליט בית המשפט הצבאי לעשות כן, ינהג כלפי הקטין כאילו היה בית משפט צבאי לנוער ויהיו לו הסמכויות של בית משפט צבאי לנוער לפי סימן זה; החליט בית המשפט הצבאי לא לדון בענין, יצווה על הפרדת משפטו של הקטין ויעבירו לבית משפט צבאי לנוער.
- קטין שהובא לבית משפט שאינו 46ה.** (א) מצא בית משפט צבאי שאינו בית משפט צבאי לנוער, בכל שלב שלפני הכרעת הדין, כי הנאשם הוא קטין, יעביר את הענין לבית משפט צבאי לנוער, והלה ידון בו כאילו הובא מלכתחילה לפניו ורשאי הוא לדון בו מן השלב שאליו הגיע בית המשפט הקודם.

(ב)	ראה בית המשפט הצבאי נסיבות מיוחדות המצדיקות שלא להעביר את הענין לבית משפט צבאי לנוער כאמור בסעיף קטן (א), רשאי הוא להמשיך ולדון בו, ובלבד שמכאן ואילך ינהג כאילו היה בית משפט צבאי לנוער, ויהיו לו כל הסמכויות של בית משפט צבאי לנוער לפי סימן זה.	<b>לנוער</b>
(ג)	מצא בית משפט צבאי, שאינו בית משפט צבאי לנוער, לאחר הכרעת הדין, כי הנאשם הוא קטין, ימשיך לדון בענין כאילו היה בית משפט צבאי לנוער ויהיו לו כל הסמכויות של בית משפט צבאי לנוער לפי סימן זה.	
.146	מצא בית משפט צבאי לנוער במהלך הדיון, כי הנאשם אינו קטין, רשאי הוא להמשיך ולדון בענין כאילו לא היה בית משפט צבאי לנוער או להעבירו לבית משפט צבאי, והלה ידון בו כאילו הובא לפניו מלכתחילה ורשאי הוא לדון בו מן השלב שאליו הגיע בית המשפט הצבאי לנוער.	<b>בגיר שהובא לבית משפט לנוער</b>
.146	החלטה או פסק דין של בית משפט לא יהיו פסולים מחמת זאת בלבד, שבגלל גיל הנאשם צריך היה להעמידו לדין לפני בית משפט אחר; אולם אם נגרם עיוות דין חמור כתוצאה מהעמדת נאשם לדין לפני בית משפט שאינו מתאים לגילו, רשאי נשיא בית המשפט הצבאי לערעורים להורות, כי בית משפט שיקבע לכך יקיים משפט חוזר בענין, והוראות סעיף 50א(ב) עד (ז), יחולו בשינויים המחויבים לפי הענין.	<b>שמירת תוקף</b>
.46ח	(א) בית משפט צבאי לנוער יקיים, ככל האפשר, את דיוניו במקום שלא מתנהלים בו משפטים אחרים, או באותו מקום אך לא באותו הזמן.	<b>הפרדת קטינים</b>
	(ב) ככל האפשר, לא יובאו נאשמים קטינים יחד עם נאשמים שאינם קטינים לבית המשפט או ממנו ולא יוחזקו בו יחד.	
.146ט	אין להעמיד אדם לדין בשל עבירה שביצע בהיותו קטין, אם עברו שנתיים מיום ביצועה, אלא בהסכמת התובע הצבאי הראשי בפרקליטות הצבאית, או מי שהוסמך על ידו לענין זה.	<b>הזמן להעמדת קטין לדין</b>
.46י	כתב אישום נגד קטין יציין, אם הדבר ניתן לבירור, את תאריך לידתו של הקטין.	<b>ציון גיל הקטין</b>
.46יא	(א) בית משפט לנוער רשאי למנות לקטין סניגור אם הוא סבור כי טובת הקטין מצדיקה זאת.	<b>סניגוריה</b>
	(ב) בכפוף לאמור בסעיף קטן (א), על מינוי סניגור לפי סעיף זה יחולו הוראות הצו בדבר סניגוריה בבית-משפט צבאי (יהודה והשומרון) (מס' 400), התש"ל-1970.	
	(ג) אם אין לקטין סניגור, יעזור לו בית המשפט הצבאי לנוער לחקור את העדים.	
.46יב	(א) בית משפט צבאי לנוער רשאי לצוות בכל עת שהורה הקטין יהיה נוכח בבית המשפט.	<b>מעמדו של הורה</b>



(ב) כל בקשה שנאשם רשאי להגיש לבית המשפט הצבאי לנוער, רשאי גם הורה הקטין, או אדם שבית המשפט הרשהו לכך, להגיש במקומו, ורשאים הם לחקור עדים ולהשמיע טענות במקום הקטין או יחד אתו.

**תסקיר 46יג.** (א) הורשע קטין, רשאי בית המשפט הצבאי לנוער, אם סבר כי הדבר הכרחי לצורך גזירת דינו של הקטין, לדרוש תסקיר בכתב של קצין המטה לענייני רווחה במינהל האזרחי או מי שמונה על ידו לענין זה, על כל אלה, ככל שהדבר ניתן לבירור:

(1) עברו של הקטין;

(2) מצבו המשפחתי של הקטין עם פרטים מלאים ככל האפשר על הוריו, בן זוגו, ילדיו, אחיו ואחיותיו;

(3) מצבו הכלכלי של הקטין;

(4) מצב בריאותם של הקטין ובני משפחתו;

(5) נסיבות אישיות מיוחדות – אם ישנן – שהביאוהו לידי עבירה.

(ב) בתסקיר כאמור בסעיף קטן (א), רשאי מכין התסקיר להמליץ לפני בית המשפט על הסיכויים להחזיר את הקטין למוטב.

(ג) העתק התסקיר לפי סעיף קטן זה לא יימסרו לבעלי הדין ולבאי כוחם אלא אם בית המשפט הורה הוראה אחרת, אולם רשאים התובע והסניגור של הקטין לעיין במסמכים האמורים בתיק בית המשפט.

**בתי מעצר לקטינים 46יד.** (א) לא יוחזק קטין במעצר או במאסר אלא בבית מעצר או במתקן כלואה נפרד לקטינים או באגף בבית מעצר או במתקן כלואה כללי, ובלבד שאותו אגף יהיה מופרד לחלוטין, ייועד לקטינים בלבד ולא תהיה גישה בינו לבין אגפיו האחרים של בית המעצר או מתקן הכלואה או שוכניו.

(ב) על אף האמור בסעיף קטן (א), מותר להחזיק קטין בתחנת משטרה, ובלבד שיוחזק בנפרד ולא יהיה מגע בינו לבין חשודים או עצירים שאינם קטינים.

**תחולה 2.** הוראות צו זה לא יחולו על הליך שבמסגרתו הוגש כתב אישום לבית משפט צבאי טרם תחילתו של צו זה.

**תחילה 3.** תחילתו של צו זה 60 ימים מיום חתימתו, והוא יעמוד בתוקפו במשך שנה אחת מיום תחילתו.

**השם 4.** צו זה ייקרא: "צו בדבר הוראות בטחון (הוראת שעה) (תיקון מס' 109) (יהודה והשומרון) (מס' 1644), התשס"ט-2009".

ח' באב התשס"ט  
29 יולי 2009

גדי שמני, אלוף  
מפקד כוחות צה"ל  
באזור יהודה והשומרון

## צבא הגנה לישראל

### צו מס' 1645

#### צו בדבר הוראות בטחון (תיקון מס' 96) (הארכת הוראת שעה)

בתוקף סמכותי כמפקד כוחות צה"ל באזור, ולנוכח המשך הפגיעה הקשה הנגרמת לאזור ולמדינת ישראל כתוצאה מהתופעה של גניבת כלי רכב לשטחי A ומסחר בהם ובחלקיהם בשטח זה, הנני מצווה בזאת, לאמור:

1. הארכת תוקף הוראת שעה  
בסעיף 2 לצו בדבר הוראות ביטחון (תיקון מס' 96) (הוראת שעה) (מס' 1602), התשס"ח - 2007, במקום "למשך שנתיים" יבוא "למשך שלוש שנים".
2. תוקף  
תחילת תוקפו של צו זה ביום חתימתו.
3. השם  
צו זה ייקרא: "צו בדבר הוראות בטחון (תיקון מס' 96) (הארכת הוראת שעה) (יהודה והשומרון) (מס' 1645), התשס"ט-2009".

ח' 29  
באב יולי  
התשס"ט 2009

גדי שמני, אלוף  
מפקד כוחות צה"ל  
באזור יהודה והשומרון

# צבא הגנה לישראל

צו מס' 1646

## צו בדבר הוראות ביטחון (תיקון מס' 110)

בתוקף סמכותי כמפקד כוחות צה"ל באזור, הנני מצווה בזאת לאמור:

1. **תיקון התוספת השניה**  
בצו בדבר הוראות ביטחון (יהודה והשומרון) (מס' 378), התש"ל-1970, במקום התוספת השניה יבוא:  
" תוספת שניה (סעיף 78ג)
- (1) סעיפים 11(ו) (ובלבד שעילת סגירת הדלתיים נבעה כתוצאה מחשש לפגיעה בביטחון האזור ובסדר הציבורי), 11(ז), 51, 51א, 51ב, 52, 53, 53א, 53ב (ובלבד שקיים חשד כי העבירה בוצעה מתוך כוונה לפגיעה בביטחון האזור או בסדר הציבורי), 53ג (ובלבד שקיים חשד כי העבירה בוצעה מתוך כוונה לפגיעה בביטחון האזור או בסדר הציבורי), 54, 54א, 54ב, 56, 57, 59, 60, 62, 63, 64, 66, 67, 67א, 69, 71, 76 לצו בדבר הוראות ביטחון (יהודה והשומרון) (מס' 378), התש"ל-1970.
- (2) סעיף 22 לצו בדבר כללי האחריות לעבירה (יהודה והשומרון) (מס' 225), התשכ"ח-1968.
- (3) צו בדבר איסור סחר בציד מלחמתי (יהודה והשומרון) (מס' 243), התשכ"ח-1968.
- (4) צו בדבר איסור אימונים ומגע עם ארגון עוין מחוץ לאזור (יהודה והשומרון) (מס' 284) תשכ"ט-1968.
- (5) צו בדבר מניעת הסתננות (יהודה והשומרון) (מס' 329), התשכ"ט-1969.
- (6) תקנות 58, 62, 64, 66, 84, 85, 136, 138, 139, 140, 141, 143א לתקנות ההגנה (שעת חירום), 1945."
2. תחילת תוקפו של צו זה ביום חתימתו.
3. **תחילת תוקף השם**  
צו זה ייקרא: "צו בדבר הוראות ביטחון (תיקון מס' 110) (יהודה והשומרון) (מס' 1646), התשס"ט-2009".

ג' באלול התשס"ט  
23 באוגוסט 2009

גדי שמני, אלוף  
מפקד כוחות צה"ל  
באזור יהודה והשומרון

## צבא הגנה לישראל

צו בדבר הוראות בטחון (יהודה והשומרון) (מס' 378), התש"ל - 1970

### הכרזה בדבר סגירת שטח מס' 02/03/03 (מרחב התפר) (הארכת תוקף מס' 2)

בתוקף סמכותי כמפקד כוחות צה"ל באזור, ובהתאם לסעיפים 88 ו-90 לצו בדבר הוראות ביטחון (יהודה והשומרון) (מס' 378), התש"ל-1970 (להלן: "הצו"), ויתר סמכויותי על פי כל דין ותחיקת ביטחון, ולנוכח הנסיבות הביטחוניות המיוחדות השוררות באזור והצורך לנקוט צעדים הכרחיים למניעת פיגועי טרור ומניעת יציאתם של מפגעים משטחי האזור למדינת ישראל, הנני מורה בזאת לאמור:

#### הגדרות 1. בהכרזה זו -

"ההכרזה" - הכרזה בדבר סגירת שטח מס' 02/03/03 (מרחב התפר) (יהודה והשומרון), התשס"ד - 2003 שנחתמה ביום ו' בתשרי התשס"ד (2 באוקטובר 2003), וכפי שהארכה בהכרזה בדבר סגירת שטח מס' 02/03/03 (מרחב התפר) (יהודה והשומרון) (הארכת תוקף ותיקון גבולות), התשס"ה - 2005 שנחתמה ביום כ"ו בכסלו התשס"ה (27 לדצמבר 2005).

"המפה המקורית" - מפה שצורפה להכרזה.

"המפה" - מפה בקנה מידה 1:195,000, הנושאת את השם "הכרזה בדבר סגירת שטח מס' 02/03/03 (מרחב תפר) (הארכת תוקף מס' 2)", החתומה על ידי והמהווה חלק בלתי נפרד מהכרזה זו.

"התוספת" - התוספת להכרזה.

"מרחב התפר" - כל שטח הנתחם על ידי המכשול, המסומן במפה בקו אדום, לכיוון מדינת ישראל, וכן האזורים הצבועים בצבע סגול במפה.

#### 2. החלפת המפה הנני מורה על החלפת המפה המקורית במפה.

#### 3. תיקון חלק א' לתוספת חלק א' לתוספת

1. צו בדבר תפיסת מקרקעין מס' 35/95/ת' (הארכה ותיקון גבולות), התשס"ג - 2003.
2. צו בדבר תפיסת מקרקעין מס' 12/02/ת' (הארכה ותיקון גבולות מס' 2), התשס"ז - 2007.
3. צו בדבר תפיסת מקרקעין מס' 17/02/ת' (הארכה ותיקון גבולות), התשס"ז - 2007.
4. צו בדבר תפיסת מקרקעין מס' 19/02/ת' (הארכה ותיקון גבולות), התשס"ז - 2007.
5. צו בדבר תפיסת מקרקעין מס' 20/02/ת' (הארכה ותיקון גבולות מס' 2), התשס"ז - 2007.
6. צו בדבר תפיסת מקרקעין מס' 21/02/ת' (הארכה ותיקון גבולות מס' 2), התשס"ז - 2007.
7. צו בדבר תפיסת מקרקעין מס' 22/02/ת' (הארכה ותיקון גבולות מס' 3),

- התשס"ז – 2007.
8. צו בדבר תפיסת מקרקעין מס' 23/02 ת' (הארכה ותיקון גבולות),  
התשס"ז – 2007.
9. צו בדבר תפיסת מקרקעין מס' 24/02 ת' (הארכה ותיקון גבולות),  
התשס"ז – 2007.
10. צו בדבר תפיסת מקרקעין מס' 25/02 ת' (הארכה ותיקון גבולות),  
התשס"ז – 2007.
11. צו בדבר תפיסת מקרקעין מס' 26/02 ת', התשס"ב – 2002.
12. צו בדבר תפיסת מקרקעין מס' 31/02 ת' (הארכה ותיקון גבולות),  
התשס"ז – 2007.
13. צו בדבר תפיסת מקרקעין מס' 33/02 ת' (הארכה ותיקון גבולות),  
התשס"ז – 2007.
14. צו בדבר תפיסת מקרקעין מס' 34/02 ת' (הארכה ותיקון גבולות מס 2),  
התשס"ז – 2007.
15. צו בדבר תפיסת מקרקעין מס' 35/02 ת' (הארכה ותיקון גבולות מס 2),  
התשס"ז – 2007.
16. צו בדבר תפיסת מקרקעין מס' 37/02 ת' (תיקון גבולות מס 2),  
התשס"ג – 2003.
17. צו בדבר תפיסת מקרקעין מס' 39/02 ת' (הארכה ותיקון גבולות),  
התשס"ז – 2007.
18. צו בדבר תפיסת מקרקעין מס' 40/02 ת' (הארכה ותיקון גבולות מס 2),  
התשס"ו – 2006.
19. צו בדבר תפיסת מקרקעין מס' 43/02 ת', התשס"ג – 2002.
20. צו בדבר תפיסת מקרקעין מס' 46/02 ת' (הארכה ותיקון גבולות),  
התשס"ז – 2007.
21. צו בדבר תפיסת מקרקעין מס' 36/03 ת' (הארכה ותיקון גבולות),  
התשס"ז – 2007.
22. צו בדבר תפיסת מקרקעין מס' 57/03 ת' (הארכה ותיקון גבולות),  
התשס"ז – 2007.
23. צו בדבר תפיסת מקרקעין מס' 14/07 ת', התשס"ז – 2007.
24. צו בדבר תפיסת מקרקעין מס' 97/03 ת' (הארכה ותיקון גבולות),  
התשס"ז – 2007.
25. צו בדבר תפיסת מקרקעין מס' 18/03 ת' (הארכה ותיקון גבולות מס 2),  
התשס"ז – 2007.
26. צו בדבר תפיסת מקרקעין מס' 28/03 ת' (הארכה ותיקון גבולות),  
התשס"ז – 2007.
27. צו בדבר תפיסת מקרקעין מס' 24/03 ת' (הארכה ותיקון גבולות),  
התשס"ז – 2007.
28. צו בדבר תפיסת מקרקעין מס' 26/03 ת' (הארכה ותיקון גבולות),  
התשס"ז – 2007.
29. צו בדבר תפיסת מקרקעין מס' 30/03 ת' (הארכה ותיקון גבולות),  
התשס"ז – 2007.
30. צו בדבר תפיסת מקרקעין מס' 04/04 ת' (הארכה ותיקון גבולות),  
התשס"ז – 2007.
31. צו בדבר תפיסת מקרקעין מס' 81/03 ת' (הארכה ותיקון גבולות),  
התשס"ז – 2007.
32. צו בדבר תפיסת מקרקעין מס' 15/04 ת' (הארכה ותיקון גבולות),

- התשס"ז – 2007.
33. צו בדבר תפיסת מקרקעין מס' 9/07/ת', התשס"ז – 2007.
34. צו בדבר תפיסת מקרקעין מס' 90/04/ת' (הארכה ותיקון גבולות), התשס"ו – 2006.
35. צו בדבר תפיסת מקרקעין מס' 19/08/ת' (הארכה ותיקון גבולות), התשס"ז – 2007.

**4. תיקון חלק ב' לתוספת**

- חלק ב' לתוספת יתוקן כך שיופיעו בו השערים והמעברים הבאים :
1. שער אלמוע"ר.
  2. מעבר בזק.
  3. שער שוויכה.
  4. מעבר בקה.
  5. שער 386.
  6. שער גיוס דרום.
  7. שער גיוס מערב.
  8. שער גילבון דרום.
  9. מעבר גילמה.
  10. שער דיר אל עציון.
  11. שער זיתא דרום.
  12. שער חרבת ג'בארה מזרח.
  13. שער חרבת מוטילה.
  14. שער חבלה צפון.
  15. שער חרבת א-טייבה צפון.
  16. שער חרבת אבו סלמן דרום.
  17. שער חרבת אבו סלמן צפון.
  18. שער חרבת טורה (שקד).
  19. שער חרבת ראס-טירה מזרח.
  20. שער חרבת עסלה.
  21. מעבר אייל.
  22. מעבר אליהו.
  23. מעבר שער אפריים.
  24. מעבר גלבווע.
  25. שער צופים.
  26. מעבר ריחן.
  27. שער נזלת עיסא.
  28. שער סאלם.
  29. שער סלעית דרום.
  30. שער ענין.
  31. שער ערבונה.
  32. שער ערקא.
  33. שער עתיל.
  34. שער פלמה דרום.
  35. שער פלמה מערב.
  36. שער פקועה.
  37. שער קפין.

38. שער ראס א-טירה מערב.

39. שער שופה.

40. שער טייבה.

41. שער פרעון.

42. שער תחסין מנצור.

- |  |                   |    |   |
|--|-------------------|----|---|
|  | <b>הארכת תוקף</b> | 5. | תוקפה של הכרזה זו יוארך עד ליום ה' בטבת התשע"ב (31 בדצמבר 2011). עם זאת, לעניין השטחים הצבועים בצבע סגול במפה, תוקפה של הכרזה זו יוארך עד ליום י"ד בטבת התש"ע (31 בדצמבר 2009). |
|  | <b>השם</b>        | 6. | הכרזה זו תיקרא: "הכרזה בדבר סגירת שטח מס' 02/03/03 (מרחב התפר) (הארכת תוקף מס' 2), התשס"ט - 2009".  |

	<b>ו'</b>	<b>בטבת</b>	<b>התשס"ט</b>
	<b>2</b>	<b>בינואר</b>	<b>2009</b>

<b>אלוף</b>	<b>גדי שמני,</b>	
<b>מפקד</b>	<b>כוחות</b>	<b>צה"ל</b>
<b>באזור</b>	<b>יהודה</b>	<b>והשומרון</b>

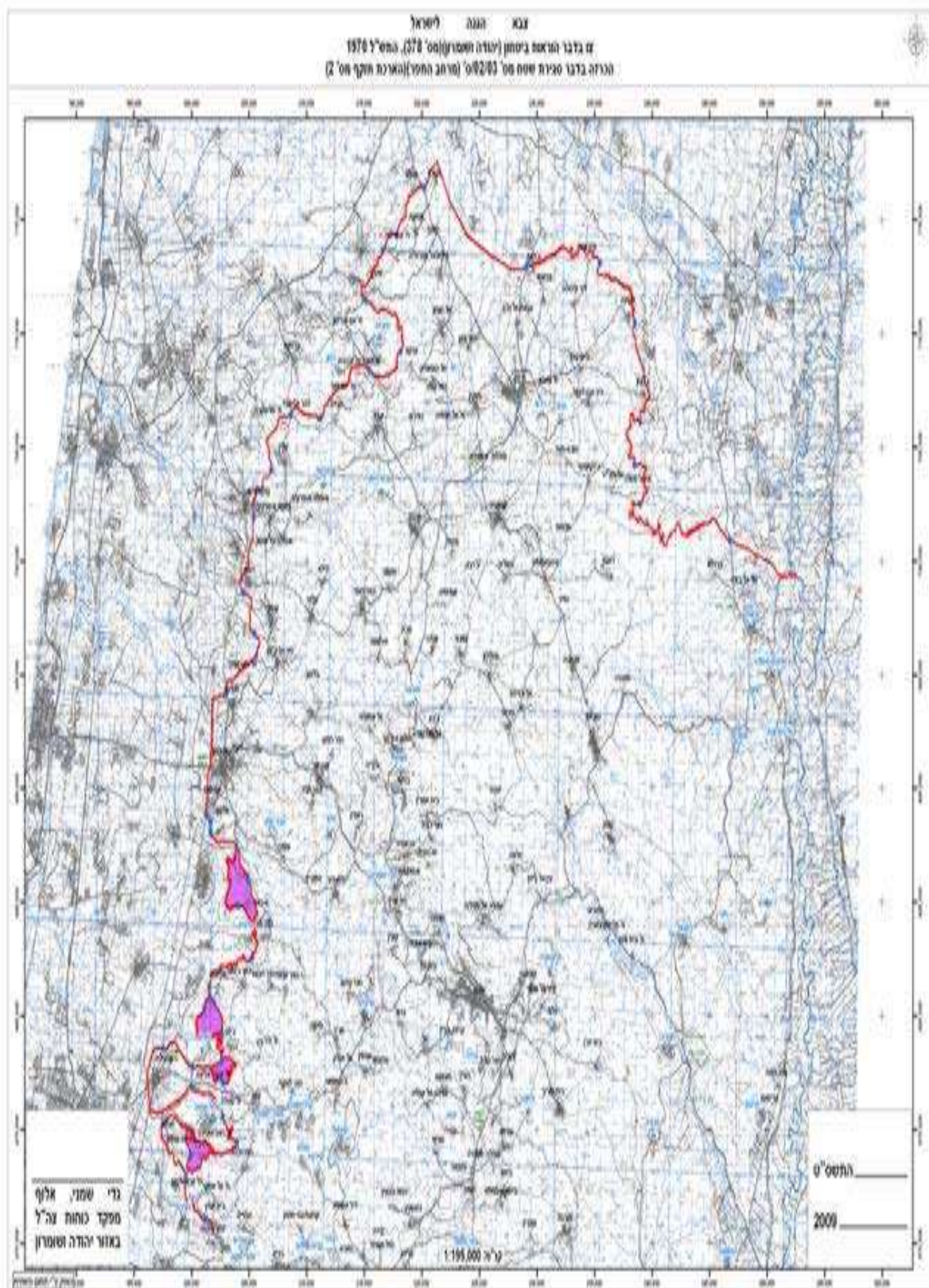



## צבא הגנה לישראל

צו בדבר הוראות בטחון (יהודה והשומרון) (מס' 378), התש"ל-1970

הכרזה בדבר סגירת שטח מס' 01/09/ס' (מרחב התפר)

בתוקף סמכותי כמפקד כוחות צה"ל באזור, ובהתאם לסעיפים 88 ו-90 לצו בדבר הוראות ביטחון (יהודה והשומרון) (מס' 378), התש"ל-1970 (להלן: "הצו"), ויתר סמכויותי על פי כל דין ותחיקת ביטחון, ולנוכח הנסיבות הביטחוניות המיוחדות השוררות באזור והצורך לנקוט צעדים הכרחיים למניעת פיגועי טרור ומניעת יציאתם של מפגעים משטחי האזור למדינת ישראל, הנני מכריז בזאת לאמור:

- הגדרות** 1. בהכרזה זו:
- "**המפה**" – מפה בקנה מידה 1:115,000, הנושאת את השם "הכרזה בדבר סגירת שטח מס' 01/09/ס' (מרחב התפר)", החתומה על ידי והמהווה חלק בלתי נפרד מהכרזה זו.
- "**ישראלי**" – כל אחד מאלה:
- (א) אזרח מדינת ישראל.
- (ב) תושב מדינת ישראל, הרשום במרשם האוכלוסין בישראל לפי חוק מרשם האוכלוסין, התשכ"ה-1965, כפי תוקפו בישראל מעת לעת.
- (ג) מי שזכאי לעלות לישראל לפי חוק השבות, התש"י-1950, כפי תוקפו בישראל מעת לעת.
- "**המכשול**" – גדרות, חומות ודרכי פטרול, אשר נועדו למניעת פיגועי טרור ולמניעת יציאתם של מפגעים משטחי האזור למדינת ישראל, שהוקמו מכוח צווי התפיסה המפורטים בחלק א' לתוספת להכרזה זו, כפי תוקפם מעת לעת.
- "**מרחב התפר**" – כל שטח הנתחם על ידי המכשול, המסומן במפה בקו בצבע אדום, לכיוון מדינת ישראל.
2. הנני מכריז כי מרחב התפר הוא שטח סגור כמשמעותו בצו.
3. (א) לא ייכנס אדם למרחב התפר ולא ישהה בו.  
(ב) אדם הנמצא במרחב התפר יהיה חייב לצאת ממנו לאלתר.
4. (א) סעיף 3 להכרזה לא יחול על –
- (1) ישראלי;
- (2) מי שניתן לו היתר על ידי או על ידי מי מטעמי להיכנס למרחב התפר ולשהות בו, והכל על פי התנאים שנקבעו בהיתר; היתר לפי פסקה זו יכול שיהיה כללי, לסוגים, אישי או מיוחד.
- (ב) על אף האמור בסעיף קטן (א), מפקד צבאי רשאי לקבוע כי הוראת

סעיף 3 להכרזה זו תחול על אדם או על כל סוג בני אדם הנכנסים למרחב התפר או השוהים בו.

**תושבים קבועים** 5. (א) אדם שמלאו לו 16 שנים, שמקום מגוריו הקבוע, ביום תחילת תוקפה של הכרזה זו, הוא במרחב התפר, יהיה רשאי להיכנס למרחב התפר ולשהות בו, ובלבד שבידו היתר בכתב שניתן לו על ידי או על ידי מי מטעמי, המעיד על כך שמקום מגוריו הקבוע הוא במרחב התפר, והכל על פי התנאים שנקבעו בהיתר.

(ב) (1) בכפוף להוראות פסקה (2), אדם שלא מלאו לו 16 שנים, שמקום מגוריו הקבוע הוא במרחב התפר, יהיה רשאי לשהות במרחב התפר ללא היתר בכתב כאמור בסעיף קטן (א).

(2) אדם שלא מלאו לו 16 שנים, שמקום מגוריו הקבוע הוא במרחב התפר, יהיה רשאי להיכנס למרחב התפר באחת מהדרכים הבאות:

(א) אם בידו היתר בכתב, כאמור בסעיף קטן (א), ובלבד שמלאו לו 12 שנים;

(ב) בלויית אדם שכניסתו הותרה לפי סעיף קטן (א);

(ג) בכל דרך אחרת שתיקבע על ידי או על ידי מי מטעמי.

**מעברים** 6. (א) כניסה למרחב התפר ויציאה ממנו יהיו דרך המעברים המפורטים בחלק ב' לתוספת להכרזה זו, והמסומנים בצבע כחול במפה, והכל בהתאם לתנאים שייקבעו על ידי או על ידי מי מטעמי.

(ב) לענין סעיף זה:

“כניסה למרחב התפר” – כניסה למרחב התפר מכיוון שטחי האזור שאינם במרחב התפר.

“יציאה ממרחב התפר” – יציאה ממרחב התפר לכיוון שטחי האזור שאינם במרחב התפר.

**ביצוע** 7. ראש המינהל האזרחי מוסמך לקבוע הוראות והסדרים בכל הקשור להכרזה זו.

**פרסום** 8. (א) העתקים מהכרזה זו ומהמפה יופקדו לעיונו של כל אדם בשעות העבודה הרגילות של המשרדים הבאים:

(1) משרדי מנהלות התיאום והקישור הגזרתיות.

(2) תחנות המשטרה באזור יהודה והשומרון.

(3) לשכת היועץ המשפטי לאזור יהודה והשומרון.

(4) משרדי ראש תחום תשתית במינהל האזרחי לאזור יהודה והשומרון.

(ב) העתקים מההכרזה ומהמפה ייתלו על גבי לוח המודעות במשרדי מנהלות התיאום והקישור הגזרתיות, כאמור בסעיף קטן (א)(1),

לתקופה של שלושה חודשים מיום פרסום ההודעה בדבר חתימתה של הכרזה זו.

(ג) ראש המינהל האזרחי רשאי לקבוע דרכי פרסום נוספות, מעבר למפורט בסעיפים קטנים (א) ו-(ב).

9.	אין בהכרזה זו כדי לפגוע בתוקפן של הכרזות בדבר סגירת שטחים או של צווים אחרים החלים במרחב התפר.	<b>שמירת דינים</b>
10.	הכרזה זו תיכנס לתוקף 45 ימים מיום חתימתה, ותעמוד בתוקף עד ליום ה' בטבת תשע"ב (31 בדצמבר 2011).	<b>תוקף</b>
11.	הכרזה זו תיקרא: "הכרזה בדבר סגירת שטח מס' 01/09/ס' (מרחב התפר), התשס"ט-2009".	<b>השם</b>

### תוספת

#### חלק א' - צווי תפיסה

36. צו תפיסת מקרקעין מס' 41/02/ת' (הארכת תוקף ותיקון גבולות), התשס"ז - 2007
37. צו תפיסת מקרקעין מס' 88/04/ת', התשס"ד - 2004
38. צו תפיסת מקרקעין מס' 89/04/ת', התשס"ד - 2004
39. צו תפיסת מקרקעין מס' 71/04/ת', התשס"ד - 2004
40. צו תפיסת מקרקעין מס' 69/03/ת', התשס"ד - 2004
41. צו תפיסת מקרקעין מס' 26/04/ת', התשס"ד - 2004
42. צו תפיסת מקרקעין מס' 34/04/ת', התשס"ד - 2004
43. צו תפיסת מקרקעין מס' 105/03/ת' (תיקון גבולות), התשס"ה - 2005
44. צו תפיסת מקרקעין מס' 104/03/ת', התשס"ד - 2004
45. צו תפיסת מקרקעין מס' 87/04/ת' (תיקון גבולות), התשס"ה - 2005
46. צו תפיסת מקרקעין מס' 84/03/ת', התשס"ד - 2004
47. צו תפיסת מקרקעין מס' 92/04/ת', התשס"ד - 2004
48. צו תפיסת מקרקעין מס' 219/05/ת', התשס"ו - 2005
49. צו תפיסת מקרקעין מס' 107/03/ת' (הארכת תוקף ותיקון גבולות), התשס"ד - 2003
50. צו תפיסת מקרקעין מס' 37/04/ת', התשס"ד - 2004
51. צו תפיסת מקרקעין מס' 75/04/ת', התשס"ד - 2004
52. צו תפיסת מקרקעין מס' 08/04/ת', התשס"ד - 2004
53. צו תפיסת מקרקעין מס' 26/05/ת', התשס"ה - 2005
54. צו תפיסת מקרקעין מס' 42/04/ת' (תיקון גבולות מס' 2), התשס"ה - 2005
55. צו תפיסת מקרקעין מס' 07/03/ת', התשס"ז - 2007
56. צו תפיסת מקרקעין מס' 13/03/ת', התשס"ז - 2007
57. צו תפיסת מקרקעין מס' 14/07/ת', התשס"ח - 2007
58. צו תפיסת מקרקעין מס' 78/06/ת', התשס"ו - 2006

חלק ב' - מעברים

- 43. שער אלקנה
- 44. שער בודרוס
- 45. שער בית סירא
- 46. שער בית ליקיא דרום
- 47. שער דרסה
- 48. שער הר אדר
- 49. מעבר חוצה שומרון
- 50. שער חרבה אבו לחם
- 51. שער נעלין
- 52. שער רנתיס צפון
- 53. שער רנתיס דרום
- 54. שער רפת

ט'            בטבת            התשס"ט  
5            בינואר            2009

גדי שמני, אלון  
מפקד כוחות צה"ל  
באזור יהודה והשומרון

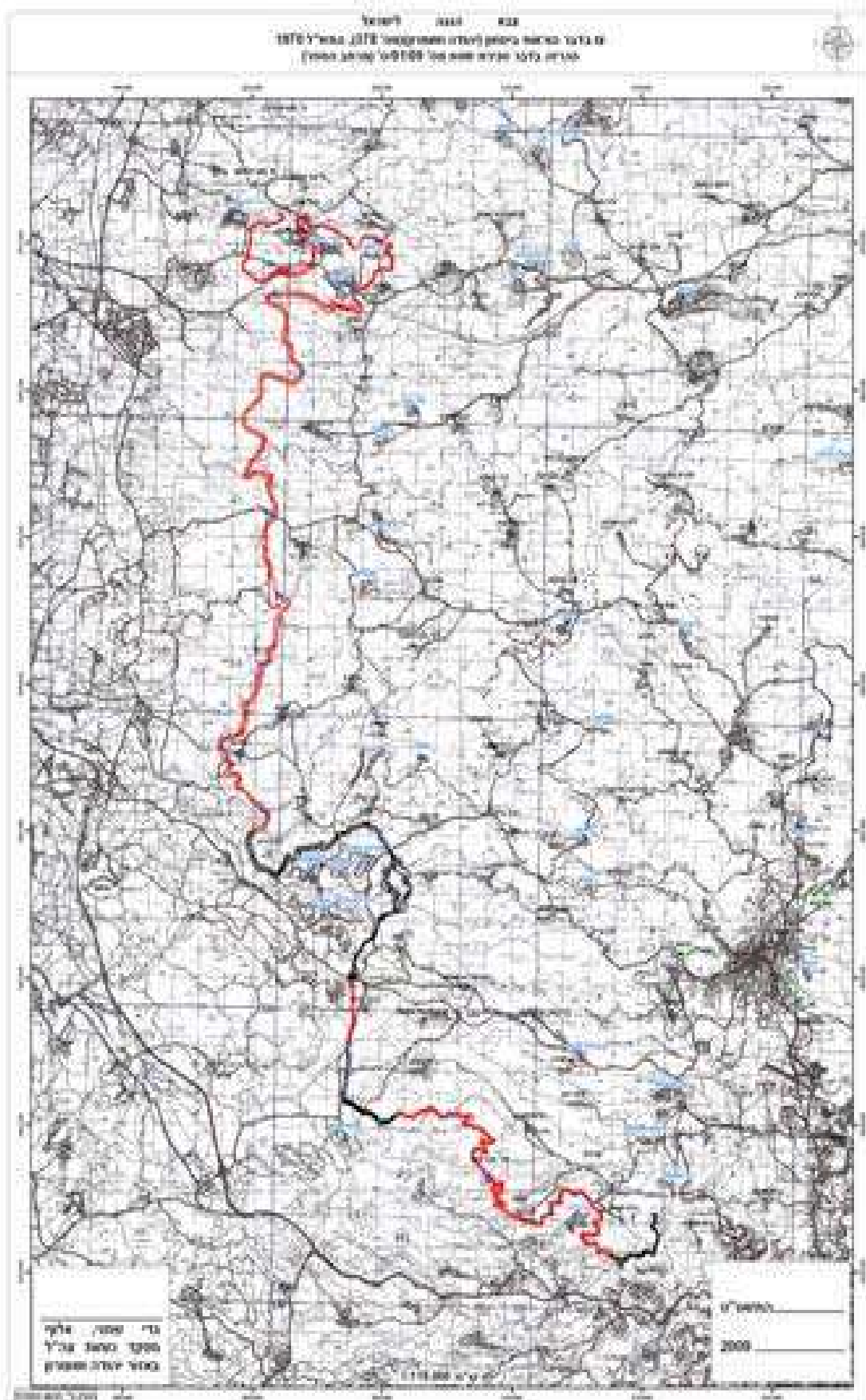

## צבא הגנה לישראל

### צו בדבר הוראות בטחון (יהודה והשומרון) (מס' 378), התש"ל-1970

#### הכרזה בדבר סגירת שטח מס' 02/09/ס' (מרחב התפר)

בתוקף סמכותי כמפקד כוחות צה"ל באזור, ובהתאם לסעיפים 88 ו-90 לצו בדבר הוראות ביטחון (יהודה והשומרון) (מס' 378), התש"ל-1970 (להלן: "הצו"), ויתר סמכויותי על פי כל דין ותחיקת ביטחון, ולנוכח הנסיבות הביטחוניות המיוחדות השוררות באזור והצורך לנקוט צעדים הכרחיים למניעת פיגועי טרור ומניעת יציאתם של מפגעים משטחי האזור למדינת ישראל, הנני מכריז בזאת לאמור:

- הגדרות** 1. בהכרזה זו:
- "**המפה**" – מפה בקנה מידה 1:100,000, הנושאת את השם "הכרזה בדבר סגירת שטח מס' 02/09/ס' (מרחב התפר)", החתומה על ידי והמהווה חלק בלתי נפרד מהכרזה זו.
- "**ישראלי**" – כל אחד מאלה:
- (א) אזרח מדינת ישראל.
- (ב) תושב מדינת ישראל, הרשום במרשם האוכלוסין בישראל לפי חוק מרשם האוכלוסין, התשכ"ה-1965, כפי תוקפו בישראל מעת לעת.
- (ג) מי שזכאי לעלות לישראל לפי חוק השבות, התש"י-1950, כפי תוקפו בישראל מעת לעת.
- "**המכשול**" – גדרות, חומות ודרכי פטרול, אשר נועדו למניעת פיגועי טרור ולמניעת יציאתם של מפגעים משטחי האזור למדינת ישראל, שהוקמו מכוח צווי התפיסה המפורטים בחלק א' לתוספת להכרזה זו, כפי תוקפם מעת לעת.
- "**מרחב התפר**" – כל שטח הנתחם על ידי המכשול, המסומן במפה בקו בצבע אדום, לכיוון מדינת ישראל.
2. **סגירת שטח** 2. הנני מכריז כי מרחב התפר הוא שטח סגור כמשמעותו בצו.
3. **איסור כניסה ושהייה** (א) לא ייכנס אדם למרחב התפר ולא ישהה בו.  
(ב) אדם הנמצא במרחב התפר יהיה חייב לצאת ממנו לאלתר.
4. **סייג לתחולה** (א) סעיף 3 להכרזה לא יחול על –  
(1) ישראלי;  
(2) מי שניתן לו היתר על ידי או על ידי מי מטעמי להיכנס למרחב התפר ולשהות בו, והכל על פי התנאים שנקבעו בהיתר; היתר לפי פיסקה זו יכול שיהיה כללי, לסוגים, אישי או מיוחד.
- (ב) על אף האמור בסעיף קטן (א), מפקד צבאי רשאי לקבוע כי הוראת סעיף 3 להכרזה זו תחול על אדם או על כל סוג בני אדם הנכנסים למרחב התפר או השהים בו.
5. **תושבים קבועים** (א) אדם שמלאו לו 16 שנים, שמקום מגוריו הקבוע, ביום תחילת תוקפה של הכרזה זו, הוא במרחב התפר, יהיה רשאי להיכנס למרחב התפר ולשהות בו, ובלבד שבידו היתר בכתב שניתן לו על ידי או על ידי מי מטעמי, המעיד על כך שמקום מגוריו הקבוע הוא במרחב התפר, והכל על פי התנאים שנקבעו בהיתר.

(1) (ב) בכפוף להוראות פסקה (2), אדם שלא מלאו לו 16 שנים, שמקום מגוריו הקבוע הוא במרחב התפר, יהיה רשאי לשהות במרחב התפר ללא היתר בכתב כאמור בסעיף קטן (א).

(2) אדם שלא מלאו לו 16 שנים, שמקום מגוריו הקבוע הוא במרחב התפר, יהיה רשאי להיכנס למרחב התפר באחת מהדרכים הבאות:

(א) אם בידו היתר בכתב, כאמור בסעיף קטן (א), ובלבד שמלאו לו 12 שנים;

(ב) בלוויית אדם שכניסתו הותרה לפי סעיף קטן (א);

(ג) בכל דרך אחרת שתיקבע על ידי או על ידי מי מטעמי.

**מעברים** 6. (א) כניסה למרחב התפר ויציאה ממנו יהיו דרך המעברים המפורטים בחלק ב' לתוספת להכרזה זו, והמסומנים בצבע כחול במפה, והכל בהתאם לתנאים שייקבעו על ידי או על ידי מי מטעמי.

(ב) לענין סעיף זה:

“**כניסה למרחב התפר**” – כניסה למרחב התפר מכיוון שטחי האזור שאינם במרחב התפר.

“**יציאה ממרחב התפר**” – יציאה ממרחב התפר לכיוון שטחי האזור שאינם במרחב התפר.

**ביצוע** 7. ראש המינהל האזרחי מוסמך לקבוע הוראות והסדרים בכל הקשור להכרזה זו.

**פרסום** 8. (א) העתקים מההכרזה זו ומהמפה יופקדו לעיונו של כל אדם בשעות העבודה הרגילות של המשרדים הבאים:

(1) משרדי מנהלות התיאום והקישור הגזרתיות.

(2) תחנות המשטרה באזור יהודה והשומרון.

(3) לשכת היועץ המשפטי לאזור יהודה והשומרון.

(4) משרדי ראש תחום תשתית במינהל האזרחי לאזור יהודה והשומרון.

(ב) העתקים מההכרזה ומהמפה ייתלו על גבי לוח המודעות במשרדי מנהלות התיאום והקישור הגזרתיות, כאמור בסעיף קטן (א)(1), לתקופה של שלושה חודשים מיום פרסום ההודעה בדבר חתימתה של הכרזה זו.

(ג) ראש המינהל האזרחי רשאי לקבוע דרכי פרסום נוספות, מעבר למפורט בסעיפים קטנים (א) ו-(ב).

**שמירת דינים** 9. אין בהכרזה זו כדי לפגוע בתוקפן של הכרזות בדבר סגירת שטחים או של צווים אחרים החלים במרחב התפר.

**תוקף** 10. הכרזה זו תיכנס לתוקף 45 ימים מיום חתימתה, ותעמוד בתוקף עד ליום ה' בטבת תשע"ב (31 בדצמבר 2011).

**השם** 11. הכרזה זו תיקרא: “הכרזה בדבר סגירת שטח מס' 02/09/ס' (מרחב התפר), התשס"ט-2009”.

## תוספת

### חלק א' - צווי תפיסה

59. צו תפיסת מקרקעין מס' 08/05/ת', התשס"ה - 2005  
60. צו תפיסת מקרקעין מס' 27/06/ת', התשס"ו - 2006  
61. צו תפיסת מקרקעין מס' 09/05/ת' (תיקון גבולות), התשס"ה - 2005  
62. צו תפיסת מקרקעין מס' 57/05/ת' (תיקון גבולות), התשס"ז - 2007  
63. צו תפיסת מקרקעין מס' 22/04/ת', התשס"ד - 2004  
64. צו תפיסת מקרקעין מס' 48/03/ת', התשס"ג - 2003  
65. צו תפיסת מקרקעין מס' 49/03/ת', התשס"ג - 2003  
66. צו תפיסת מקרקעין מס' 05/04/ת', התשס"ד - 2004  
67. צו תפיסת מקרקעין מס' 71/03/ת', התשס"ג - 2003  
68. צו תפיסת מקרקעין מס' 27/02/ת', התשס"ב - 2002  
69. צו תפיסת מקרקעין מס' 14/03/ת', התשס"ד - 2004  
70. צו תפיסת מקרקעין מס' 13/02/ת', התשס"ב - 2002

### חלק ב' - מעברים

55. מעבר מזמוריה  
56. מעבר א-זעיים  
57. שער דחיית אל בריד  
58. שער בית חנינה מזרח  
59. שער בית חנינה מערב  
60. מעבר קבר רחל  
61. מעבר א-ראם

ט'      בטבת      התשס"ט  
5      בינואר      2009

גדי שמני, אלוף  
מפקד כוחות צה"ל  
באזור יהודה והשומרון



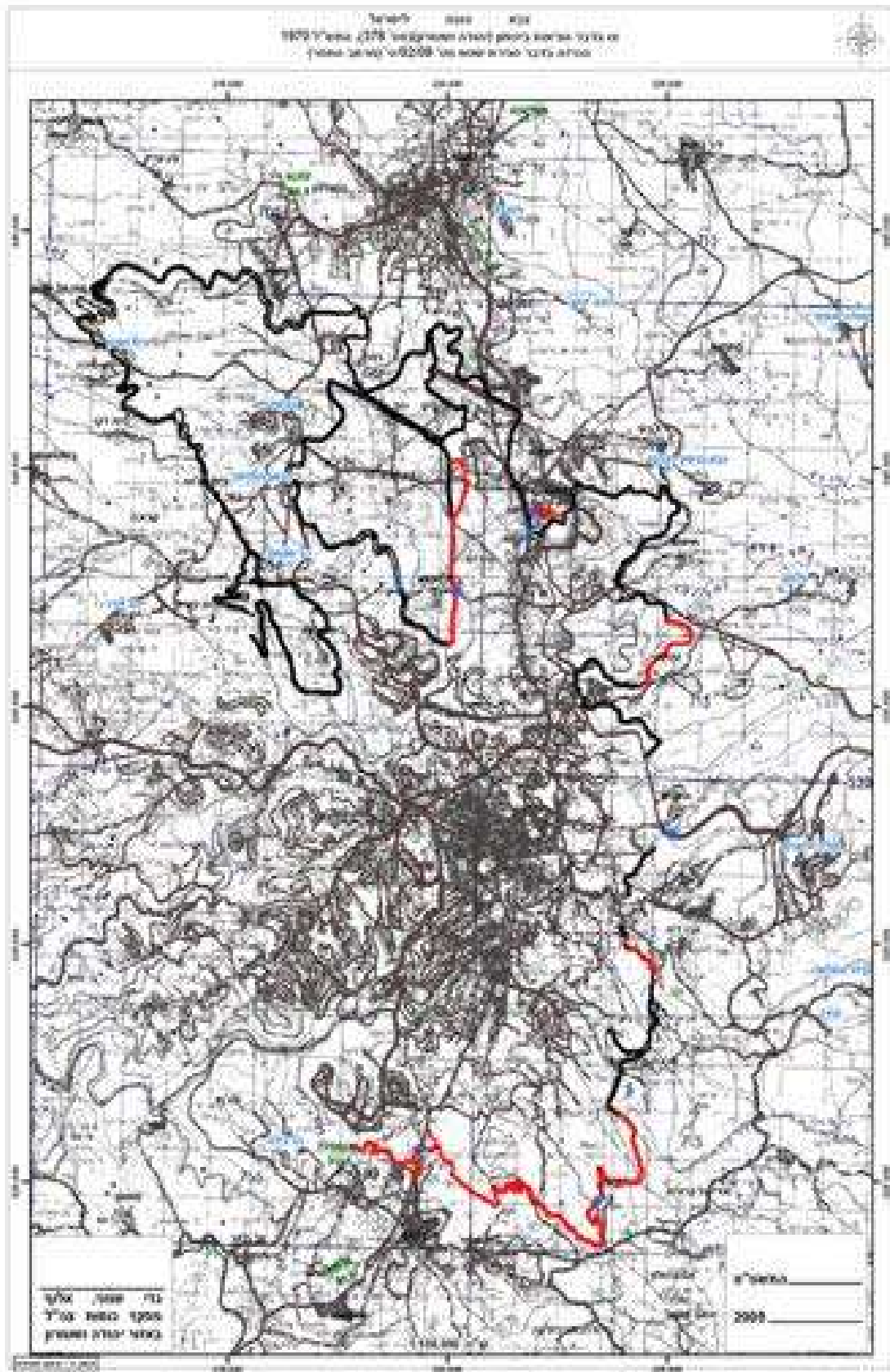

## צבא הגנה לישראל

### צו בדבר הוראות בטחון (יהודה והשומרון) (מס' 378), התש"ל-1970

#### הכרזה בדבר סגירת שטח מס' 03/09/ס' (מרחב התפר)

בתוקף סמכותי כמפקד כוחות צה"ל באזור, ובהתאם לסעיפים 88 ו-90 לצו בדבר הוראות ביטחון (יהודה והשומרון) (מס' 378), התש"ל-1970 (להלן: "הצו"), ויתר סמכויותי על פי כל דין ותחיקת ביטחון, ולנוכח הנסיבות הביטחוניות המיוחדות השוררות באזור והצורך לנקוט צעדים הכרחיים למניעת פיגועי טרור ומניעת יציאתם של מפגעים משטחי האזור למדינת ישראל, הנני מכריז בזאת לאמור:

- הגדרות** 1. בהכרזה זו:
- "**המפה**" – מפה בקנה מידה 1:115,000, הנושאת את השם "הכרזה בדבר סגירת שטח מס' 03/09/ס' (מרחב התפר)", החתומה על ידי והמהווה חלק בלתי נפרד מהכרזה זו.
- "**ישראלי**" – כל אחד מאלה:
- (א) אזרח מדינת ישראל.
- (ב) תושב מדינת ישראל, הרשום במרשם האוכלוסין בישראל לפי חוק מרשם האוכלוסין, התשכ"ה-1965, כפי תוקפו בישראל מעת לעת.
- (ג) מי שזכאי לעלות לישראל לפי חוק השבות, התש"י-1950, כפי תוקפו בישראל מעת לעת.
- "**המכשול**" – גדרות, חומות ודרכי פטרול, אשר נועדו למניעת פיגועי טרור ולמניעת יציאתם של מפגעים משטחי האזור למדינת ישראל, שהוקמו מכוח צווי התפיסה המפורטים בחלק א' לתוספת להכרזה זו, כפי תוקפם מעת לעת.
- "**מרחב התפר**" – כל שטח הנתחם על ידי המכשול, המסומן במפה בקו בצבע אדום, לכיוון מדינת ישראל.
2. **סגירת שטח** 2. הנני מכריז כי מרחב התפר הוא שטח סגור כמשמעותו בצו.
3. **איסור כניסה ושהייה** (א) לא ייכנס אדם למרחב התפר ולא ישהה בו.  
(ב) אדם הנמצא במרחב התפר יהיה חייב לצאת ממנו לאלתר.
4. **סייג לתחולה** (א) סעיף 3 להכרזה לא יחול על –  
(1) ישראלי;  
(2) מי שניתן לו היתר על ידי או על ידי מי מטעמי להיכנס למרחב התפר ולשהות בו, והכל על פי התנאים שנקבעו בהיתר; היתר לפי פיסקה זו יכול שיהיה כללי, לסוגים, אישי או מיוחד.
- (ב) על אף האמור בסעיף קטן (א), מפקד צבאי רשאי לקבוע כי הוראת סעיף 3 להכרזה זו תחול על אדם או על כל סוג בני אדם הנכנסים למרחב התפר או השהים בו.
5. **תושבים קבועים** (א) אדם שמלאו לו 16 שנים, שמקום מגוריו הקבוע, ביום תחילת תוקפה של הכרזה זו, הוא במרחב התפר, יהיה רשאי להיכנס למרחב התפר ולשהות בו, ובלבד שבידו היתר בכתב שניתן לו על ידי או על ידי מי מטעמי, המעיד על כך שמקום מגוריו הקבוע הוא במרחב התפר, והכל על פי התנאים שנקבעו בהיתר.

(1) (ב) בכפוף להוראות פסקה (2), אדם שלא מלאו לו 16 שנים, שמקום מגוריו הקבוע הוא במרחב התפר, יהיה רשאי לשהות במרחב התפר ללא היתר בכתב כאמור בסעיף קטן (א).

(2) אדם שלא מלאו לו 16 שנים, שמקום מגוריו הקבוע הוא במרחב התפר, יהיה רשאי להיכנס למרחב התפר באחת מהדרכים הבאות:

(א) אם בידו היתר בכתב, כאמור בסעיף קטן (א), ובלבד שמלאו לו 12 שנים;

(ב) בלוויית אדם שכניסתו הותרה לפי סעיף קטן (א);

(ג) בכל דרך אחרת שתיקבע על ידי או על ידי מי מטעמי.

**מעברים** 6. (א) כניסה למרחב התפר ויציאה ממנו יהיו דרך המעברים המפורטים בחלק ב' לתוספת להכרזה זו, והמסומנים בצבע כחול במפה, והכל בהתאם לתנאים שייקבעו על ידי או על ידי מי מטעמי.

(ב) לענין סעיף זה:

“**כניסה למרחב התפר**” – כניסה למרחב התפר מכיוון שטחי האזור שאינם במרחב התפר.

“**יציאה ממרחב התפר**” – יציאה ממרחב התפר לכיוון שטחי האזור שאינם במרחב התפר.

**ביצוע** 7. ראש המינהל האזרחי מוסמך לקבוע הוראות והסדרים בכל הקשור להכרזה זו.

**פרסום** 8. (א) העתקים מההכרזה זו ומהמפה יופקדו לעיונו של כל אדם בשעות העבודה הרגילות של המשרדים הבאים:

(1) משרדי מנהלות התיאום והקישור הגזרתיות.

(2) תחנות המשטרה באזור יהודה והשומרון.

(3) לשכת היועץ המשפטי לאזור יהודה והשומרון.

(4) משרדי ראש תחום תשתית במינהל האזרחי לאזור יהודה והשומרון.

(ב) העתקים מההכרזה ומהמפה ייתלו על גבי לוח המודעות במשרדי מנהלות התיאום והקישור הגזרתיות, כאמור בסעיף קטן (א)(1), לתקופה של שלושה חודשים מיום פרסום ההודעה בדבר חתימתה של הכרזה זו.

(ג) ראש המינהל האזרחי רשאי לקבוע דרכי פרסום נוספות, מעבר למפורט בסעיפים קטנים (א) ו-(ב).

**שמירת דינים** 9. אין בהכרזה זו כדי לפגוע בתוקפן של הכרזות בדבר סגירת שטחים או של צווים אחרים החלים במרחב התפר.

**תוקף** 10. הכרזה זו תיכנס לתוקף 45 ימים מיום חתימתה, ותעמוד בתוקף עד ליום ה' בטבת תשע"ב (31 בדצמבר 2011).

**השם** 11. הכרזה זו תיקרא: “הכרזה בדבר סגירת שטח מס' 03/09/09 (מרחב התפר), התשס"ט - 2009”.

## תוספת

### חלק א' - צווי תפיסה

71. צו תפיסת מקרקעין מס' 47/04 ת', התשס"ד - 2004  
72. צו תפיסת מקרקעין מס' 65/04 ת', התשס"ד - 2004  
73. צו תפיסת מקרקעין מס' 64/04 ת' (תיקון גבולות מס' 2), התשס"ה - 2005  
74. צו תפיסת מקרקעין מס' 02/05 ת', התשס"ה - 2005  
75. צו תפיסת מקרקעין מס' 66/04 ת', התשס"ד - 2004  
76. צו תפיסת מקרקעין מס' 76/05 ת', התשס"ה - 2005  
77. צו תפיסת מקרקעין מס' 72/05 ת', התשס"ה - 2005  
78. צו תפיסת מקרקעין מס' 74/05 ת' (תיקון גבולות), התשס"ה - 2005  
79. צו תפיסת מקרקעין מס' 71/05 ת' (תיקון גבולות), התשס"ה - 2005  
80. צו תפיסת מקרקעין מס' 15/05 ת' (תיקון גבולות), התשס"ו - 2005  
81. צו תפיסת מקרקעין מס' 183/05 ת', התשס"ו - 2005  
82. צו תפיסת מקרקעין מס' 33/06 ת', התשס"ו - 2005  
83. צו תפיסת מקרקעין מס' 04/05 ת', התשס"ה - 2005

### חלק ב' - מעברים

62. שער מיתר  
63. מעבר ג'בע  
64. מעבר חרבת א-דיר  
65. שער אדנא  
66. שער דיר צאמת  
67. שער דיר אל עסל  
68. שער סנסנה  
69. שער בית עווא  
70. מעבר שני  
71. מעבר תרקומיא

ט'      בטבת      התשס"ט  
5      בינואר      2009

גדי שמני,      אלוף  
מפקד      כוחות      צה"ל  
באזור      יהודה      והשומרון



## צבא הגנה לישראל

צו בדבר הוראות בטחון (יהודה והשומרון) (מס' 378), התש"ל-1970

הכרזה בדבר סגירת שטח מס' 04/09 ס' (מרחב התפר)

בתוקף סמכותי כמפקד כוחות צה"ל באזור, ובהתאם לסעיפים 88 ו-90 לצו בדבר הוראות ביטחון (יהודה והשומרון) (מס' 378), התש"ל-1970 (להלן: "הצו"), ויתר סמכויותי על פי כל דין ותחיקת ביטחון, ולנוכח הנסיבות הביטחוניות המיוחדות השוררות באזור והצורך לנקוט צעדים הכרחיים למניעת פיגועי טרור ומניעת יציאתם של מפגעים משטחי האזור למדינת ישראל, הנני מכריז בזאת לאמור:

- הגדרות** 1. בהכרזה זו:
- "**המפה**" – מפה בקנה מידה 1:50,000, הנושאת את השם "הכרזה בדבר סגירת שטח מס' 04/09 ס' (מרחב התפר)", החתומה על ידי והמהווה חלק בלתי נפרד מהכרזה זו.
- "**ישראלי**" – כל אחד מאלה:
- (א) אזרח מדינת ישראל.
- (ב) תושב מדינת ישראל, הרשום במרשם האוכלוסין בישראל לפי חוק מרשם האוכלוסין, התשכ"ה-1965, כפי תוקפו בישראל מעת לעת.
- (ג) מי שזכאי לעלות לישראל לפי חוק השבות, התש"י-1950, כפי תוקפו בישראל מעת לעת.
- "**המכשול**" – גדרות, חומות ודרכי פטרול, אשר נועדו למניעת פיגועי טרור ולמניעת יציאתם של מפגעים משטחי האזור למדינת ישראל, שהוקמו מכוח צווי התפיסה המפורטים בחלק א' לתוספת להכרזה זו, כפי תוקפם מעת לעת, והמסומן במפה בצבע אדום.
- "**מרחב התפר**" – השטח הנתחם על ידי המכשול והמסומן במפה בצבע סגול.
2. הנני מכריז כי מרחב התפר הוא שטח סגור כמשמעותו בצו.
3. **איסור כניסה ושהייה**
- (א) לא ייכנס אדם למרחב התפר ולא ישהה בו.
- (ב) אדם הנמצא במרחב התפר יהיה חייב לצאת ממנו לאלתר.
4. **סייג לתחולה**
- (א) סעיף 3 להכרזה לא יחול על –
- (1) ישראלי;
- (2) מי שניתן לו היתר על ידי או על ידי מי מטעמי להיכנס למרחב התפר ולשהות בו, והכל על פי התנאים שנקבעו בהיתר; היתר לפי פיסקה זו יכול שיהיה כללי, לסוגים, אישי או מיוחד.
- (ב) על אף האמור בסעיף קטן (א), מפקד צבאי רשאי לקבוע כי הוראות סעיף 3 להכרזה זו תחול על אדם או על כל סוג בני אדם הנכנסים

למרחב התפר או השוהים בו.

**תושבים קבועים** 5. (א) אדם שמלאו לו 16 שנים, שמקום מגוריו הקבוע, ביום תחילת תוקפה של הכרזה זו, הוא במרחב התפר, יהיה רשאי להיכנס למרחב התפר ולשהות בו, ובלבד שבידו היתר בכתב שניתן לו על ידי או על ידי מי מטעמי, המעיד על כך שמקום מגוריו הקבוע הוא במרחב התפר, והכל על פי התנאים שנקבעו בהיתר.

(ב) (1) בכפוף להוראות פסקה (2), אדם שלא מלאו לו 16 שנים, שמקום מגוריו הקבוע הוא במרחב התפר, יהיה רשאי לשהות במרחב התפר ללא היתר בכתב כאמור בסעיף קטן (א).

(2) אדם שלא מלאו לו 16 שנים, שמקום מגוריו הקבוע הוא במרחב התפר, יהיה רשאי להיכנס למרחב התפר באחת מהדרכים הבאות:

(א) אם בידו היתר בכתב, כאמור בסעיף קטן (א), ובלבד שמלאו לו 12 שנים;

(ב) בלויית אדם שכניסתו הותרה לפי סעיף קטן (א);

(ג) בכל דרך אחרת שתיקבע על ידי או על ידי מי מטעמי.

**מעברים** 6. (א) כניסה למרחב התפר ויציאה ממנו תהיה דרך מעבר נעלין, המסומן בצבע כחול במפה, והכל בהתאם לתנאים שייקבעו על ידי או על ידי מי מטעמי.

(ב) לענין סעיף זה:

“כניסה למרחב התפר” – כניסה למרחב התפר מכיוון שטחי האזור שאינם במרחב התפר.

“יציאה ממרחב התפר” – יציאה ממרחב התפר לכיוון שטחי האזור שאינם במרחב התפר.

**ביצוע** 7. ראש המינהל האזרחי מוסמך לקבוע הוראות והסדרים בכל הקשור להכרזה זו.

**פרסום** 8. (א) העתקים מהכרזה זו ומהמפה יופקדו לעיונו של כל אדם בשעות העבודה הרגילות של המשרדים הבאים:

(1) משרדי מנהלות התיאום והקישור הגזרתיות.

(2) תחנות המשטרה באזור יהודה והשומרון.

(3) לשכת היועץ המשפטי לאזור יהודה והשומרון.

(4) משרדי ראש תחום תשתית במינהל האזרחי לאזור יהודה והשומרון.

(ב) העתקים מההכרזה ומהמפה ייתלו על גבי לוח המודעות במשרדי מנהלות התיאום והקישור הגזרתיות, כאמור בסעיף קטן (א)(1), לתקופה של שלושה חודשים מיום פרסום ההודעה בדבר חתימתה של

הכרזה זו.

(ג) ראש המינהל האזרחי רשאי לקבוע דרכי פרסום נוספות, מעבר למפורט בסעיפים קטנים (א) ו-(ב).

<b>שמירת דינים</b>	<b>9.</b>	אין בהכרזה זו כדי לפגוע בתוקפן של הכרזות בדבר סגירת שטחים או של צווים אחרים החלים במרחב התפר.
<b>תוקף</b>	<b>10.</b>	הכרזה זו תיכנס לתוקף 45 ימים מיום חתימתה, ותעמוד בתוקף עד ליום ה' בטבת תשע"ב (31 בדצמבר 2011).
<b>השם</b>	<b>11.</b>	הכרזה זו תיקרא: "הכרזה בדבר סגירת שטח מס' 04/09/ס' (מרחב התפר), התשס"ט-2009".

### תוספת

#### חלק א' - צווי תפיסה

84. צו תפיסת מקרקעין מס' 59/04/ת' (תיקון גבולות), התשס"ד – 2004  
85. צו תפיסת מקרקעין מס' 83/04/ת' (הארכת תוקף), התשס"ז – 2007  
86. צו תפיסת מקרקעין מס' 42/07/ת' (תיקון גבולות), התשס"ח – 2007

ט'      בטבת      התשס"ט  
5      בינואר      2009

גדי שמני,      אלוף  
מפקד      כוחות      צה"ל  
באזור      יהודה      והשומרון



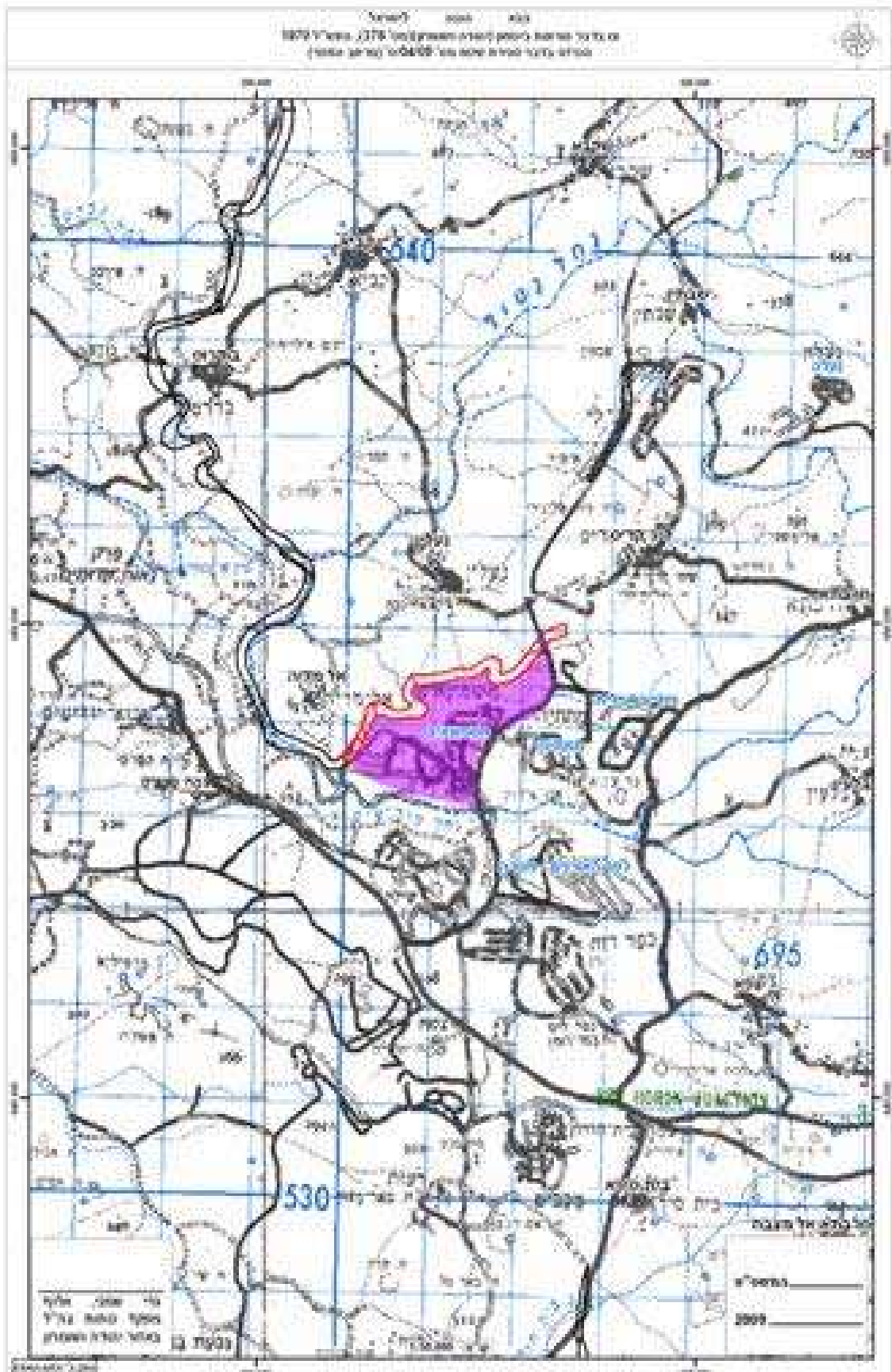

## צבא הגנה לישראל

צו בדבר הוראות בטחון (יהודה והשומרון) (מס' 378), התש"ל-1970

הכרזה בדבר סגירת שטח מס' 06/09 ס' (מרחב התפר)

בתוקף סמכותי כמפקד כוחות צה"ל באזור, ובהתאם לסעיפים 88 ו-90 לצו בדבר הוראות ביטחון (יהודה והשומרון) (מס' 378), התש"ל-1970 (להלן: "הצו"), ויתר סמכויותי על פי כל דין ותחיקת ביטחון, ולנוכח הנסיבות הביטחוניות המיוחדות השוררות באזור והצורך לנקוט צעדים הכרחיים למניעת פיגועי טרור ומניעת יציאתם של מפגעים משטחי האזור למדינת ישראל, הנני מכריז בזאת לאמור:

- הגדרות**
1. בהכרזה זו:
- "**המפה**" – מפה בקנה מידה 1:50,000, הנושאת את השם "הכרזה בדבר סגירת שטח מס' 06/09 ס' (מרחב התפר)", החתומה על ידי והמהווה חלק בלתי נפרד מהכרזה זו.
- "**ישראלי**" – כל אחד מאלה:
- (א) אזרח מדינת ישראל.
- (ב) תושב מדינת ישראל, הרשום במרשם האוכלוסין בישראל לפי חוק מרשם האוכלוסין, התשכ"ה-1965, כפי תוקפו בישראל מעת לעת.
- (ג) מי שזכאי לעלות לישראל לפי חוק השבות, התש"י-1950, כפי תוקפו בישראל מעת לעת.
- "**המכשול**" – גדרות, חומות ודרכי פטרול, אשר נועדו למניעת פיגועי טרור ולמניעת יציאתם של מפגעים משטחי האזור למדינת ישראל, שהוקמו מכוח צווי התפיסה המפורטים בחלק א' לתוספת להכרזה זו, כפי תוקפם מעת לעת, והמסומן במפה בצבע אדום.
- "**מרחב התפר**" – השטח הנתחם על ידי המכשול והמסומן במפה בצבע סגול.
2. הנני מכריז כי מרחב התפר הוא שטח סגור כמשמעותו בצו.
3. **איסור כניסה ושהייה**
- (א) לא ייכנס אדם למרחב התפר ולא ישהה בו.
- (ב) אדם הנמצא במרחב התפר יהיה חייב לצאת ממנו לאלתר.
4. **סייג לתחולה**
- (א) סעיף 3 להכרזה לא יחול על –
- (1) ישראלי;
- (2) מי שניתן לו היתר על ידי או על ידי מי מטעמי להיכנס למרחב התפר ולשהות בו, והכל על פי התנאים שנקבעו בהיתר; היתר לפי פיסקה זו יכול שיהיה כללי, לסוגים, אישי או מיוחד.
- (ב) על אף האמור בסעיף קטן (א), מפקד צבאי רשאי לקבוע כי הוראת סעיף 3 להכרזה זו תחול על אדם או על כל סוג בני אדם הנכנסים

למרחב התפר או השוהים בו.

**תושבים קבועים** 5. (א) אדם שמלאו לו 16 שנים, שמקום מגוריו הקבוע, ביום תחילת תוקפה של הכרזה זו, הוא במרחב התפר, יהיה רשאי להיכנס למרחב התפר ולשהות בו, ובלבד שבידו היתר בכתב שניתן לו על ידי או על ידי מי מטעמי, המעיד על כך שמקום מגוריו הקבוע הוא במרחב התפר, והכל על פי התנאים שנקבעו בהיתר.

(ב) (1) בכפוף להוראות פסקה (2), אדם שלא מלאו לו 16 שנים, שמקום מגוריו הקבוע הוא במרחב התפר, יהיה רשאי לשהות במרחב התפר ללא היתר בכתב כאמור בסעיף קטן (א).

(2) אדם שלא מלאו לו 16 שנים, שמקום מגוריו הקבוע הוא במרחב התפר, יהיה רשאי להיכנס למרחב התפר באחת מהדרכים הבאות:

(א) אם בידו היתר בכתב, כאמור בסעיף קטן (א), ובלבד שמלאו לו 12 שנים;

(ב) בלוויית אדם שכניסתו הותרה לפי סעיף קטן (א);

(ג) בכל דרך אחרת שתיקבע על ידי או על ידי מי מטעמי.

**מעברים** 6. (א) כניסה למרחב התפר ויציאה ממנו תהיה דרך מעבר מצדות יהודה, המסומן בצבע כחול במפה, והכל בהתאם לתנאים שייקבעו על ידי או על ידי מי מטעמי.

(ב) לענין סעיף זה:

“כניסה למרחב התפר” – כניסה למרחב התפר מכיוון שטחי האזור שאינם במרחב התפר.

“יציאה ממרחב התפר” – יציאה ממרחב התפר לכיוון שטחי האזור שאינם במרחב התפר.

**ביצוע** 7. ראש המינהל האזרחי מוסמך לקבוע הוראות והסדרים בכל הקשור להכרזה זו.

**פרסום** 8. (א) העתקים מהכרזה זו ומהמפה יופקדו לעיונו של כל אדם בשעות העבודה הרגילות של המשרדים הבאים:

(1) משרדי מנהלות התיאום והקישור הגזרתיות.

(2) תחנות המשטרה באזור יהודה והשומרון.

(3) לשכת היועץ המשפטי לאזור יהודה והשומרון.

(4) משרדי ראש תחום תשתית במינהל האזרחי לאזור יהודה והשומרון.

(ב) העתקים מההכרזה ומהמפה ייתלו על גבי לוח המודעות במשרדי מנהלות התיאום והקישור הגזרתיות, כאמור בסעיף קטן (א)(1), לתקופה של שלושה חודשים מיום פרסום ההודעה בדבר חתימתה של

הכרזה זו.

(ג) ראש המינהל האזרחי רשאי לקבוע דרכי פרסום נוספות, מעבר למפורט בסעיפים קטנים (א) ו-(ב).

<b>שמירת דינים</b>	<b>9.</b>	אין בהכרזה זו כדי לפגוע בתוקפן של הכרזות בדבר סגירת שטחים או של צווים אחרים החלים במרחב התפר.
<b>תוקף</b>	<b>10.</b>	הכרזה זו תיכנס לתוקף 45 ימים מיום חתימתה, ותעמוד בתוקף עד ליום ה' בטבת תשע"ב (31 בדצמבר 2011).
<b>השם</b>	<b>11.</b>	הכרזה זו תיקרא: "הכרזה בדבר סגירת שטח מס' 9/06/09 ס' (מרחב התפר), התשס"ט-2009".

### תוספת

#### חלק א' - צווי תפיסה

87. צו תפיסת מקרקעין 03/05/ת', התשס"ה - 2005

88. צו תפיסת מקרקעין 04/05/ת', התשס"ה - 2005

		<b>ט'</b>	<b>בטבת</b>	<b>התשס"ט</b>
		<b>5</b>	<b>בינואר</b>	<b>2009</b>
<b>גדי שמני,</b>	<b>אלוף</b>			
<b>מפקד</b>	<b>כוחות</b>	<b>צה"ל</b>		
<b>באזור</b>	<b>יהודה</b>	<b>והשומרון</b>		

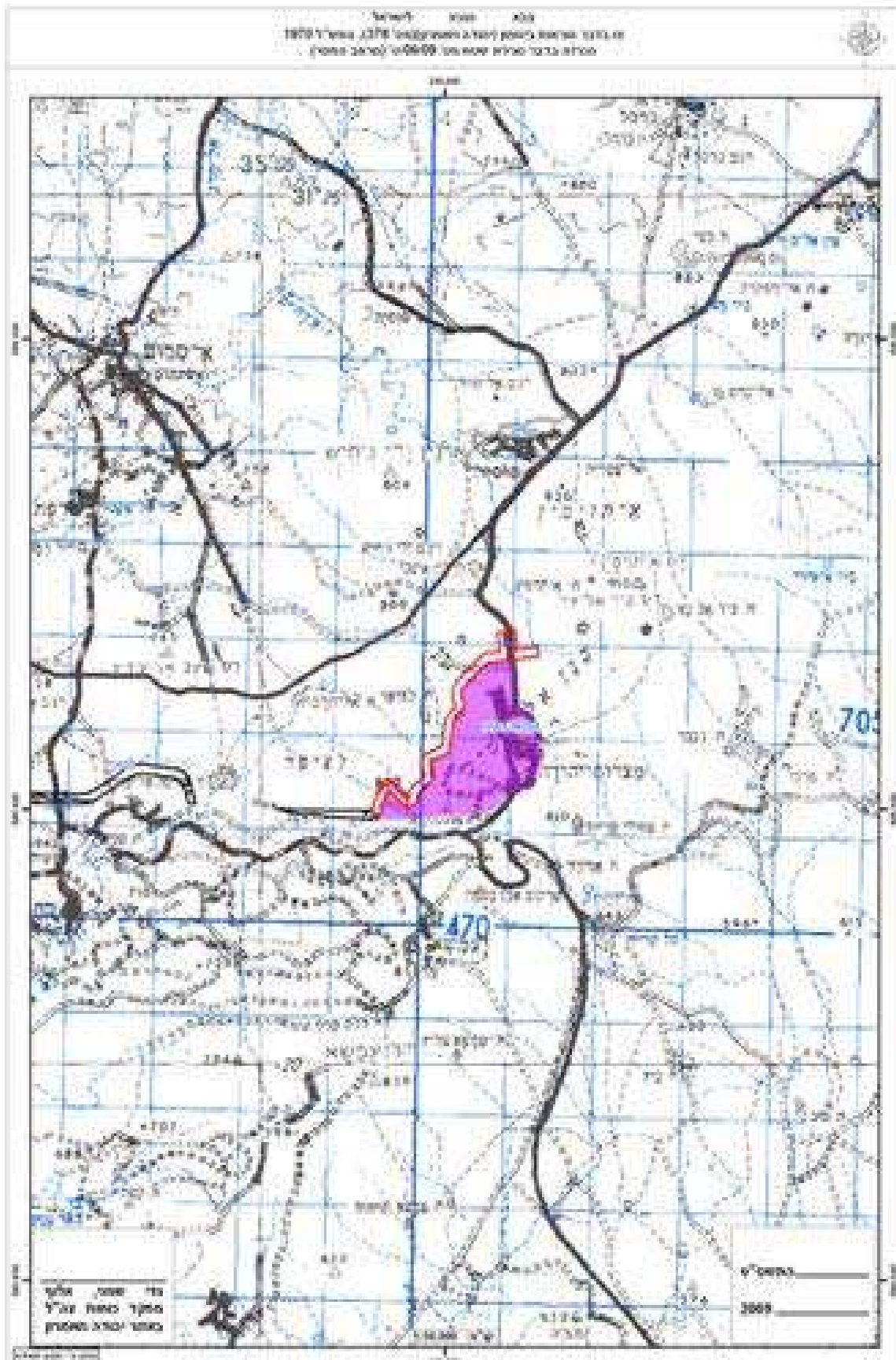

## צבא הגנה לישראל

צו בדבר הוראות בטחון (יהודה והשומרון) (מס' 378), התש"ל-1970

הכרזה בדבר סגירת שטח מס' 07/09 ס' (מרחב התפר)

בתוקף סמכותי כמפקד כוחות צה"ל באזור, ובהתאם לסעיפים 88 ו-90 לצו בדבר הוראות ביטחון (יהודה והשומרון) (מס' 378), התש"ל-1970 (להלן: "הצו"), ויתר סמכויותי על פי כל דין ותחיקת ביטחון, ולנוכח הנסיבות הביטחוניות המיוחדות השוררות באזור והצורך לנקוט צעדים הכרחיים למניעת פיגועי טרור ומניעת יציאתם של מפגעים משטחי האזור למדינת ישראל, הנני מכריז בזאת לאמור:

- הגדרות** 1. בהכרזה זו:
- "**המפה**" – מפה בקנה מידה 1:20,000, הנושאת את השם "הכרזה בדבר סגירת שטח מס' 07/09 ס' (מרחב התפר)", החתומה על ידי והמהווה חלק בלתי נפרד מהכרזה זו.
- "**ישראלי**" – כל אחד מאלה:
- (א) אזרח מדינת ישראל.
- (ב) תושב מדינת ישראל, הרשום במרשם האוכלוסין בישראל לפי חוק מרשם האוכלוסין, התשכ"ה-1965, כפי תוקפו בישראל מעת לעת.
- (ג) מי שזכאי לעלות לישראל לפי חוק השבות, התש"י-1950, כפי תוקפו בישראל מעת לעת.
- "**המכשול**" – גדרות, חומות ודרכי פטרול, אשר נועדו למניעת פיגועי טרור ולמניעת יציאתם של מפגעים משטחי האזור למדינת ישראל, שהוקמו מכוח צווי התפיסה המפורטים בחלק א' לתוספת להכרזה זו, כפי תוקפם מעת לעת, והמסומן במפה בצבע אדום.
- "**מרחב התפר**" – השטח הנתחם על ידי המכשול והמסומן במפה בצבע סגול.
2. הנני מכריז כי מרחב התפר הוא שטח סגור כמשמעותו בצו.
3. **איסור כניסה ושהייה**
- (א) לא ייכנס אדם למרחב התפר ולא ישהה בו.
- (ב) אדם הנמצא במרחב התפר יהיה חייב לצאת ממנו לאלתר.
4. **סייג לתחולה**
- (א) סעיף 3 להכרזה לא יחול על –
- (1) ישראלי;
- (2) מי שניתן לו היתר על ידי או על ידי מי מטעמי להיכנס למרחב התפר ולשהות בו, והכל על פי התנאים שנקבעו בהיתר; היתר לפי פסקה זו יכול שיהיה כללי, לסוגים, אישי או מיוחד.
- (ב) על אף האמור בסעיף קטן (א), מפקד צבאי רשאי לקבוע כי הוראת

סעיף 3 להכרזה זו תחול על אדם או על כל סוג בני אדם הנכנסים למרחב התפר או השוהים בו.

**תושבים קבועים** 5. (א) אדם שמלאו לו 16 שנים, שמקום מגוריו הקבוע, ביום תחילת תוקפה של הכרזה זו, הוא במרחב התפר, יהיה רשאי להיכנס למרחב התפר ולשהות בו, ובלבד שבידו היתר בכתב שניתן לו על ידי או על ידי מי מטעמי, המעיד על כך שמקום מגוריו הקבוע הוא במרחב התפר, והכל על פי התנאים שנקבעו בהיתר.

(ב) (1) בכפוף להוראות פסקה (2), אדם שלא מלאו לו 16 שנים, שמקום מגוריו הקבוע הוא במרחב התפר, יהיה רשאי לשהות במרחב התפר ללא היתר בכתב כאמור בסעיף קטן (א).

(2) אדם שלא מלאו לו 16 שנים, שמקום מגוריו הקבוע הוא במרחב התפר, יהיה רשאי להיכנס למרחב התפר באחת מהדרכים הבאות:

(א) אם בידו היתר בכתב, כאמור בסעיף קטן (א), ובלבד שמלאו לו 12 שנים;

(ב) בלויית אדם שכניסתו הותרה לפי סעיף קטן (א);

(ג) בכל דרך אחרת שתיקבע על ידי או על ידי מי מטעמי.

**מעברים** 6. (א) כניסה למרחב התפר ויציאה ממנו תהיה דרך מעבר הזימים, המסומן בצבע כחול במפה, והכל בהתאם לתנאים שייקבעו על ידי או על ידי מי מטעמי.

(ב) לענין סעיף זה:

“כניסה למרחב התפר” – כניסה למרחב התפר מכיוון שטחי האזור שאינם במרחב התפר.

“יציאה ממרחב התפר” – יציאה ממרחב התפר לכיוון שטחי האזור שאינם במרחב התפר.

**ביצוע** 7. ראש המינהל האזרחי מוסמך לקבוע הוראות והסדרים בכל הקשור להכרזה זו.

**פרסום** 8. (א) העתקים מהכרזה זו ומהמפה יופקדו לעיונו של כל אדם בשעות העבודה הרגילות של המשרדים הבאים:

(1) משרדי מנהלות התיאום והקישור הגזרתיות.

(2) תחנות המשטרה באזור יהודה והשומרון.

(3) לשכת היועץ המשפטי לאזור יהודה והשומרון.

(4) משרדי ראש תחום תשתית במינהל האזרחי לאזור יהודה והשומרון.

(ב) העתקים מההכרזה ומהמפה ייתלו על גבי לוח המודעות במשרדי

מנהלות התיאום והקישור הגזרתיות, כאמור בסעיף קטן (א)(1), לתקופה של שלושה חודשים מיום פרסום ההודעה בדבר חתימתה של הכרזה זו.

(ג) ראש המינהל האזרחי רשאי לקבוע דרכי פרסום נוספות, מעבר למפורט בסעיפים קטנים (א) ו-(ב).

9.	אין בהכרזה זו כדי לפגוע בתוקפן של הכרזות בדבר סגירת שטחים או של צווים אחרים החלים במרחב התפר.	<b>שמירת דינים</b>
10.	הכרזה זו תיכנס לתוקף 45 ימים מיום חתימתה, ותעמוד בתוקף עד ליום ה' בטבת תשע"ב (31 בדצמבר 2011).	<b>תוקף</b>
11.	הכרזה זו תיקרא: "הכרזה בדבר סגירת שטח מס' 07/09 ס' (מרחב התפר), התשס"ט-2009".	<b>השם</b>

### תוספת

#### חלק א' - צווי תפיסה

89. צו תפיסת מקרקעין מס' 52/03 ת', התשס"ד – 2003

	ט'	בטבת	התשס"ט
	5	בינואר	2009
גדי שמני,			
אלוף			
מפקד	כוחות	צה"ל	
באזור	יהודה	והשומרון	



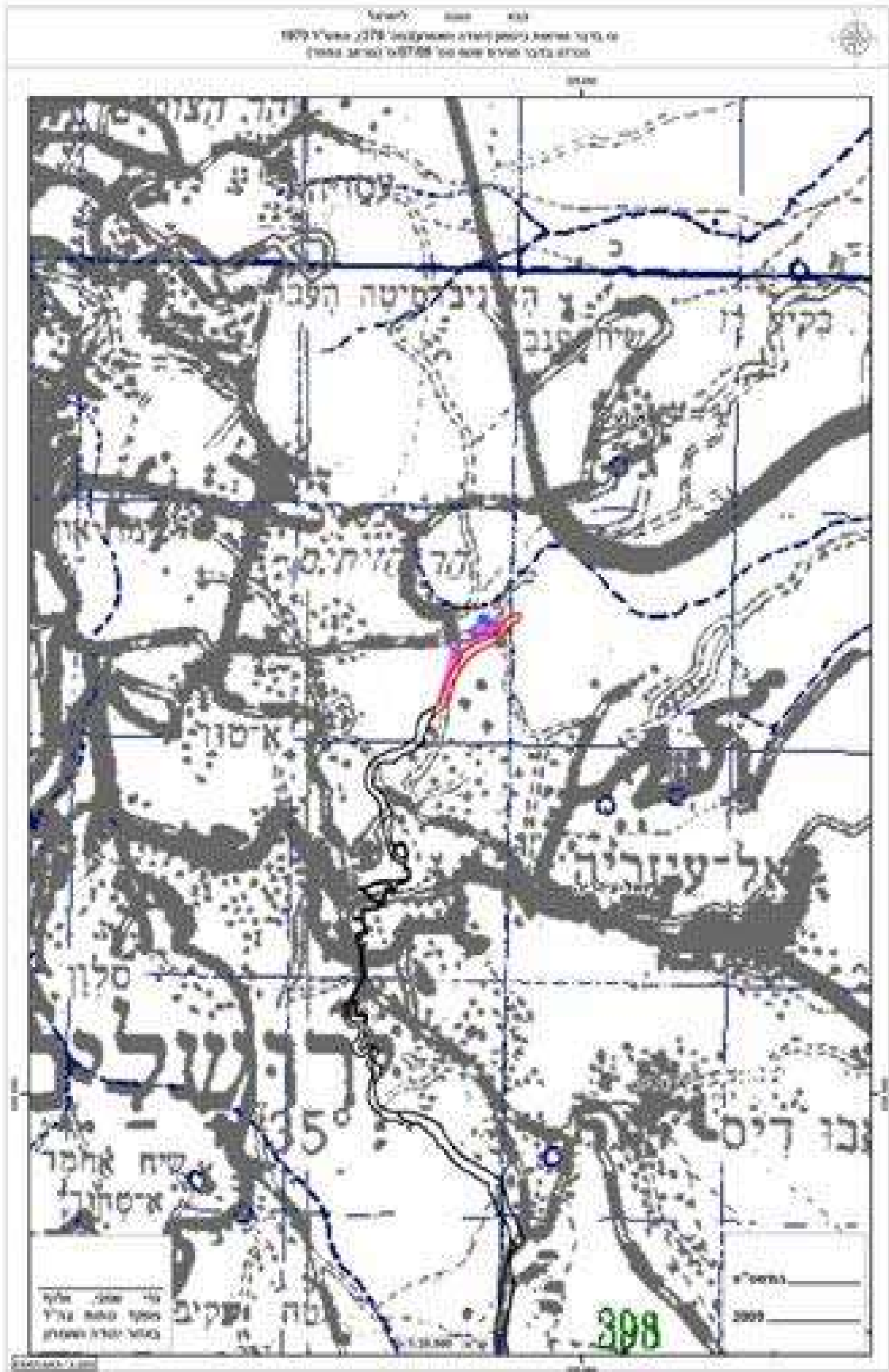

## צבא הגנה לישראל

צו בדבר העברת טובין (יהודה והשומרון) (מס' 1252), התשמ"ח-1988

תקנות בדבר העברת טובין (הוצאת חומר מחצבה מהאזור לישראל) (יהודה והשומרון), התשס"ט-2008

בתוקף סמכותי לפי סעיף 2א לצו בדבר העברת טובין (יהודה והשומרון) (מס' 1252), התשמ"ח-1988 (להלן: "הצו"), ויתר סמכויותי לפי כל דין או תחיקת ביטחון, הנני מתקין תקנות אלה:

- הגדרות** 1. בתקנות אלה –
- "חומר מחצבה" – כל חומר שמקורו בכרייה או חציבה, לרבות אבן, חול, חצץ וכל חומר המיוצר במחצבה או המשווק ממנה.
- "מחצבה" – תאגיד המפעיל או המקיים מחצבה, מכרה או מחפורת, לרבות מתקן המשמש בתהליך ייצור, ניפוי או גריסה של חומר מחצבה.
- "הממונה" – קצין אג"מ בפיקוד המרכז בצה"ל.
- הוצאת חומר מחצבה מהאזור לישראל** 2. הוצאת חומר מחצבה מהאזור למדינת ישראל טעונה היתר, אלא אם התקיימו שני אלה:
- (1) הוצאת חומר המחצבה נעשית דרך נקודת מעבר שנקבעה בתוספת לתקנות אלו.
- (2) המחצבה מקיימת את נהלי הבידוק הביטחוני וההסדרים הביטחוניים שנקבעו על ידי הממונה או מי מטעמו ביחס לנקודת מעבר זו.
- היתר** 3. הממונה רשאי ליתן היתר למחצבה באזור c להעברת חומר מחצבה דרך נקודת מעבר, שאינה מפורטת בתוספת לתקנות אלו, בתנאי שהמחצבה התחייבה למלא אחר כל הדרישות המפורטות בכתב ההתחייבות, שייערך בנוסח שייקבע על ידי הממונה; ההיתר לא יחול על חומר שמקורו אינו במחצבה שהתחייבה כאמור.
- מינוי נאמן ביטחון** 4. (א) לא יתן הממונה היתר לפי תקנה 3 אלא לאחר שהמחצבה מינתה נאמן ביטחון, אשר יהיה אחראי לפקח מטעמה אחר מילוי כל התחייבויות המחצבה להסדרי ביטחון לפי כתב ההתחייבות לפי תקנה 3 (להלן: "נאמן הביטחון").
- (ב) לא ימונה נאמן ביטחון אלא אם התקיימו בו כל אלה:
- (1) הוא אזרח ישראלי, כמשמעותו בחוק האזרחות, התשי"ב-1952, כפי תוקפו בישראל מעת לעת.
- (2) הוא המציא אישור מאת רופא מורשה בדבר כשירותו הרפואית למלא תפקיד זה.

(3) הוא בעל ניסיון צבאי או ביטחוני מספק, להנחת דעתו של הממונה.

(4) הוא עבר אבחון ביטחוני לפי דרישות הממונה.

(5) הוא חתם על כתב התחייבות בנוסח שנקבע על ידי הממונה.

(ג) נאמן הביטחון אחראי לפקח על קיום דרישות כתב ההתחייבות על ידי המחצבה, לשמש איש קשר של המחצבה מול מערכת הביטחון ולהתריע בפני מערכת הביטחון על חריגות מנהלי הבידוק הביטחוני וההסדרים הביטחוניים שנקבעו על ידי הממונה.

- |    |                           |   |
|----|---------------------------|---|
| 5. | <b>הפרת התחייבות</b>      | הפרת הוראות כתב ההיתר או ההתחייבות שניתנו לפי תקנות 3 או 4, תיראה כהפרה של תנאי מתנאי ההיתר על-ידי המחצבה לעניין סעיף 5 לצו, וכטעם מספיק לביטולו. |
| 6. | <b>תיקון התוספת תחילה</b> | הממונה רשאי להוסיף על התוספת לצו או לגרוע ממנה.   |
| 7. |                           | תחילת תוקפן של תקנות אלה בתום 30 יום ממועד חתימתן.  |
| 8. | <b>השם</b>                | תקנות אלה תיקראנה: "תקנות בדבר העברת טובין (הוצאת חומר מחצבה מהאזור לישראל) (יהודה והשומרון), התשס"ט-2008".                                       |

**תוספת**  
(תקנה 2(1))

א. מעבר תרקומיא

ט"ו	בטבת	התשס"ט
11	לינואר	2009

יואב (פולי) מרדכי, תא"ל  
ראש המינהל האזרחי  
באזור יהודה והשומרון

כתב התחייבות (לפי תקנה 4)

התחייבות מנהלי המחצבה

לכבוד  
משרד הביטחון

מאת \_\_\_\_\_ ח.פ. / ח.צ. \_\_\_\_\_ (להלן: "המחצבה").

באמצעות \_\_\_\_\_ המוסמכים להתחייב בשמה.

הואיל ו\_\_\_\_\_ הינה הבעלים ו/או המפעילה של מחצבת \_\_\_\_\_ המצויה ב\_\_\_\_\_ ;

והואיל ועל פי התקנות בדבר העברת טובין (הוצאת חומרי מחצבה מהאזור לישראל) (יהודה והשומרון) התשס"ט-2008 (להלן: "התקנות"), הוצאת חומרי מחצבה מותרת רק בנקודת מעבר המפורטת בתוספת לתקנות, באמצעות פריקה, בידוק והעמסה מחדש של חומרי המחצבה.

והואיל והמחצבה מעוניינת לקבל היתר מיוחד להעברת חומרי מחצבה משטח איו"ש לישראל בנקודת מעבר שאינה מפורטת בתוספת לתקנות (להלן: "נקודת המעבר"), ושלא על פי הסדרי הביטחון שנקבעו על ידי הממונה (כמשמעו בתקנות) לבידוק בטחוני של חומרי מחצבה בנקודת המעבר הנ"ל ;

והואיל והמחצבה מוכנה ליטול על עצמה למלא אחר כל סידורי הביטחון הדרושים לשם קבלת ההיתר וזיכויים הביטחוני של חומרי המחצבה היוצאים משטחה לישראל ;

והואיל וידוע למחצבה, כי הפרת הוראה מהוראות כתב התחייבות זה תיראה כעבירה לעניין סעיף 5 לצו בדבר העברת טובין (יהודה והשומרון) (מס' 1252), התשמ"ח-1988 ;

לפיכך, המחצבה מצהירה ומתחייבת בזאת כדלקמן :

1. המבוא לכתב התחייבות זה ונספחיו מהווים חלק בלתי נפרד ממנו.

2. הגדרות

א. "נאמן ביטחון" - אדם אשר מונה על ידי המחצבה בהתאם לתקנות לפקח על מילוי כל סידורי הביטחון המפורטים בכתב התחייבות זה, ואשר אושר על ידי הממונה.

ב. "נקודת מעבר" - נקודת מעבר \_\_\_\_\_ בגדר הביטחון, אשר אינה נקודת מעבר שנקבעה בתוספת לתקנות.

### 3. מינוי נאמן ביטחון

א. המחצבה מתחייבת למנות "נאמן ביטחון". בנאמן הביטחון יתקיימו כל אלו:

- (1) מינויו של נאמן הביטחון יאושר מראש על ידי מערכת הביטחון.
- (2) נאמן הביטחון יהיה אחראי על הסדרי הביטחון במחצבה ויפקח מטעמה אחר מילוי כל הסדרי הביטחון המפורטים בכתב התחייבות, ובהתאם להנחיות ולנהלים שנקבעו על-ידי הממונה ועל-ידי מנהלת המעברים.
- (3) נאמן הביטחון ישמש כאיש קשר מטעם המחצבה עבור מנהלת המעברים של משרד הביטחון, החטיבה המרחבית וכל גורם אחר מטעם מערכת הביטחון.
- (4) נאמן הביטחון יחתום על התחייבות אישית כלפי מערכת הביטחון למלא אחר כל חובותיו בהתאם להסדר זה.

ב. המחצבה תוכל למנות מספר נאמני ביטחון, אשר יעמדו כולם בתנאים האמורים לעיל. מספרם הכולל של נאמני הביטחון לא יעלה על שלושה.

### 4. נהגים וכלי רכב מורשים

- א. המחצבה תוביל חומרי מחצבה משטחה לישראל רק בכלי רכב ישראלים בעלי רישיון רכב וביטוח חובה בתוקף, ויעמדו בדרישות כל דין (לרבות דרישות חוק שירותי הובלה, התשנ"ז-1997, כפי תוקפו בישראל מעת לעת).
- ב. הנהגים יצויידו בתעודת משלוח נושאת חותמת וחתימה מאת נאמן הביטחון של המחצבה בכל נסיעה מהמחצבה לנקודת המעבר.
- ג. כלי הרכב יהיו נהוגים על ידי נהגים שהינם אזרחים ישראלים או תושבי קבע בישראל, שיש בידם רישיון נהיגה מתאים ובתוקף.

### 5. סידורי ביטחון בשטח המחצבה

- א. המחצבה תקים בשטח המחצבה, על חשבונה, מרכיבי ביטחון בהתאם לדרישות מערכת הביטחון, ובכלל זה שער כניסה יחיד למחצבה, אשר יהיה מפקח ונשלט על-ידי נאמן הביטחון.
- ב. המחצבה תציב מצלמות באזור השער, שיתעדו את האזור ויפעלו בכל שעות פעילות המחצבה. המחצבה תוודא, כי העתקי הצילומים נשמרים לתקופה של שבועיים לפחות. המחצבה מתחייבת, כי תאפשר למערכת הביטחון לעיין בצילומים בכל עת. המצלמות יותקנו לא יאוחר מיום 1/2/2009 או 3 חודשים ממועד תחילת הפעלת המחצבה, לפי המוקדם שבהם.
- ג. המחצבה תנהל רישום ומעקב אחר הנכנסים לשטח המחצבה, ותמנע כניסת גורמים בלתי מורשים לשטחה, ובהם כלי רכב בעלי לוחית זיהוי פלסטינית או עובדים פלסטינים, שאינם בעלי היתרי תעסוקה מתאימים.
- ד. המחצבה תוודא, כי לא קיימת אפשרות לגישה כלי רכב לשטחה, שלא דרך שער הכניסה, וכי כלי הרכב היוצאים משטחה נבדקו על-ידי נאמן הביטחון.
- ה. המחצבה תקיים פיקוח קבוע על איזור העמסת חומרי המחצבה לכלי הרכב, ותוודא, כי לא מועמסים על כלי הרכב חומרי נפץ, אמצעי לחימה, או חומרים אחרים זולת חומרי מחצבה. הפיקוח יבוצע על ידי נאמן הביטחון, אשר יאשר בחתימתו על החותמת שתצורף לתעודת המשלוח, כי הרכב הועמס תחת פיקוחו, והכל בהתאם לנוהל פיקוח העמסה ובידוק המצורף לכתב התחייבות זה. הפיקוח יכול שיעשה באמצעות הצבת מצלמות באזור ההעמסה.

1. המחצבה תודיע מראש למשרד הביטחון על שעות העבודה וימי העבודה. הודעה על שינוי שעות העבודה או ימי העבודה תימסר למערכת הביטחון לפחות 48 שעות מראש.

#### 6. שינוע חומרי המחצבה משטח המחצבה לישראל

- א. כלי הרכב המוציאים חומרי מחצבה מהמחצבה, יהיו רשאים לנוע בתחומי איו"ש אך ורק על הכבישים הבאים: \_\_\_\_\_ המחברים בין המחצבה לבין נקודת המעבר, כמסומן בעזר המצורף לכתב התחייבות זה. כלי הרכב לא יבצעו עצירות או חניות ביניים בדרכם מהמחצבה לנקודת המעבר ולא יסטו מהדרך האמורה.
- ב. כלי הרכב של המחצבה ישמשו אך ורק לצורך הסעת חומרי מחצבה מהמחצבה לישראל, או בכפוף לקבלת היתר להובלת חומרי גלם וחומרים אחרים מישראל אל המחצבה.
- ג. כלי הרכב לא ישמשו לצורך הסעת נוסעים פלסטינים או כל נוסע אחר זולת הנהג המורשה.

#### 7. מעבר כלי הרכב בגדר הביטחון

- א. כלי הרכב המורשים יעברו מאיו"ש לישראל ומישראל לאיו"ש דרך נקודת המעבר בלבד.
- ב. בנקודת המעבר ייערך על ידי מערכת הביטחון זיהוי של הנהגים ובידוק של כלי הרכב בהתאם לרשימת כלי הרכב והנהגים, והתיעוד המצוי בידיהם.
- ג. כלי הרכב המורשים ינועו מישראל לאיו"ש כשהם ריקים מחומרי מחצבה. לא תתאפשר כניסה של משאיות עמוסות בחומרי מחצבה או בחומרי גלם אחרים, אלא לפי היתר מראש מאת מנהלת המעברים במשרד הביטחון, ובכפוף לתנאים שיקבעו על ידה.

#### 8. סגירת שערים מטעמים ביטחוניים

- א. המחצבה מצהירה, כי ידוע לה שמערכת הביטחון תהא רשאית להורות על סגירה זמנית של נקודת המעבר או להורות לה על הגברת כוונות או נקיטת אמצעי ביטחון נוספים כתוצאה מהערכת מצב ביטחונית. מערכת הביטחון תפעל להסרת המגבלות כאמור מיד עם הסרת האיום הביטחוני.
- ב. למחצבה לא תהא כל טענה או תביעה כלפי מערכת הביטחון ביחס לסגירת נקודת מעבר כתוצאה מאירוע בטחוני או עקב הערכת מצב ביטחונית.

#### 9. אחריות

- א. המחצבה מתחייבת לשאת באחריות לכל נזק שייגרם לגדר הביטחון או לנקודת המעבר על ידי כלי הרכב המשמשים אותה. המחצבה מתחייבת לשפות את מערכת הביטחון בגין כל נזק שייגרם על ידה ו/או על ידי מי מעובדיה ו/או על ידי נציג מטעמה לצד שלישי כלשהו כתוצאה מאי קיום התחייבויותיה על פי כתב התחייבות זה.
- ב. מבלי לגרוע מאחריות המחצבה ונאמן הביטחון למלא אחר קיום כל הוראות כתב התחייבות זה, מתחייבים בזאת:

ה"ה \_\_\_\_\_ ת.ז. \_\_\_\_\_

ו- \_\_\_\_\_ ת.ז. \_\_\_\_\_

שהינם מנהלי המחצבה לנקוט בכל האמצעים הסבירים, הנדרשים על מנת להבטיח מילוי מלוא התחייבויות המחצבה בהתאם לכתב התחייבות זה.

ג. המחצבה מצהירה בזאת, כי ידוע לה שהפרת התחייבויותיה לפי כתב התחייבות זה מהווה עבירה על הצו בדבר העברת טובין.

#### 10. פיקוח מערכת הביטחון

המחצבה מצהירה, כי ידוע לה והיא מסכימה כי:

- א. מערכת הביטחון תהא רשאית לערוך בכל עת ביקורות מטעמה לשם וידוא קיומם של כל נהלי הביטחון כמפורט בהתחייבות זו. המחצבה מתחייבת לאפשר לנציגי מערכת הביטחון להיכנס בכל עת לשטחה ולעיין במסמכים ובתיעוד הרלוונטיים, לשם פיקוח על מילוי התחייבויותיה לפי כתב התחייבות זה.
- ב. עובדי המחצבה והנהגים המורשים יזדהו בפני כוחות הביטחון לפי דרישתם ויציגו להם את התיעוד שנופק להם לשם בדיקה.
- ג. מערכת הביטחון תהא רשאית לדרוש מהחברה להחליף את נאמן הביטחון או הנהגים בשל טעמים ביטחוניים, ולפי שיקול דעתה הבלעדי.

#### 11. ערבות

המחצבה מסכימה, כי כתב הערבות הבנקאית האוטונומית, אשר נמסר על ידה לקמ"ט מסו"ת במינהל האזרחי לשם קבלת רישיון כרייה, ישמש גם להבטחת כל התחייבויותיה לפי כתב התחייבות זה. מערכת הביטחון תהא רשאית להורות על חילוט סכום הערבות כולו או מקצתו בגין הפרת כתב התחייבות זה, וזאת לאחר מתן הודעה למחצבה 7 ימים מראש.

#### 12. ביטול ההסדר

המחצבה מצהירה, כי ידוע לה שמערכת הביטחון תהא רשאית לבטל הסדר זה בכל עת כתוצאה מטעמים ביטחוניים לפי שיקול דעתה המוחלט. מערכת הביטחון תמסור למחצבה הודעה על ביטול ההסדר 30 ימים מראש אלא אם כן מטעמים ביטחוניים דחופים יהיה צורך בהפסקת ההסדר לאלתר או תוך פרק זמן קצר יותר. המחצבה לא תהיה זכאית לכל פיצוי בגין ביטול ההיתר על פי סעיף זה.

כתב התחייבות (לפי תקנה 4)

התחייבות נאמן הביטחון

לכבוד  
משרד הביטחון

הנדון: כתב התחייבות – נאמן ביטחון

1. הריני הח"מ \_\_\_\_\_ ת.ז. \_\_\_\_\_, אשר מוניתתי לשמש כנאמן ביטחון מטעם מחצבת \_\_\_\_\_ (להלן: "המחצבה"), מצהיר בזאת, כי קראתי את כתב ההתחייבות המצורף ואת כל הנחיות הביטחון שניתנו למחצבה, וכי ידועים לי כל הסדרי הביטחון המפורטים בכתב ההתחייבות ובנוהל המצורף לכתב ההתחייבות.
2. הנני מתחייב בזאת לפקח באופן אישי על מילוי כל הסדרי הביטחון על ידי המחצבה, עובדיה וכל הנציגים מטעמה.
3. הנני מתחייב לשתף פעולה עם הגורמים השונים במערכת הביטחון בטיפול בכל אירוע בטחוני באזור המחצבה ולדווח למערכת הביטחון על חריגות בקיום הסדרי הביטחון במחצבה.
4. ידוע לי, כי אי מילוי התחייבויות המחצבה ביחס להסדרי הביטחון עשוי להשית עליי אחריות אישית, והנני מתחייב לנקוט כל האמצעים הסבירים על מנת למנוע הפרת התחייבויות המחצבה על פי כתב ההתחייבות.
5. ידוע לי, כי הפרת הוראה מהוראות כתב התחייבות זה תיראה כעבירה לעניין סעיף 5 לצו בדבר העברת טובין (יהודה והשומרון) (מס' 1252), התשמ"ח-1988.

ולראיה באתי על החתום:

_____	_____	_____
חתימה	שם	תאריך



## נוהל פיקוח, העמסה ובידוק משאית

על נאמן הביטחון של המחצבה לוודא את ביצוע הפעולות הבאות :

1. עליך לבדוק את המשאית והנהג טרם העמסת הסחורה ולוודא כי :
  - א. המשאית הינה משאית ישראלית עם לוחית זיהוי צהובה.
  - ב. הנהג הינו אזרח ישראלי או תושב קבע בישראל.
  - ג. המשאית ריקה מכל סחורה או מחומרים וציוד האסורים להכנסה לישראל.
  - ד. המשאית לא הגיעה משטחי הרשות הפלסטינית.
2. עליך לפקח על תהליך העמסה ולוודא כי :
  - א. על המשאית הועמסו חומרי מחצבה בלבד ולא כל סחורה נוספת או אחרת.
  - ב. החומרים הועמסו בשטח המחצבה ולא בכל מקום אחר.
  - ג. החומרים שהועמסו שהו במחצבה והיו תחת פיקוח במשך כל תהליך העבודה ועד להעמסה.
  - ד. על המשאית לא הועמסו חומרים וציוד האסורים להכנסה לישראל, ובכללם אמל"ח, חלקי תחמושת מסוגים שונים, חומרים נפיצים, מכלי גז ומכלים סגירים אחרים.
  - ה. על המשאית הועמסה סחורה, אשר נמצאת בהתאמה מלאה אל מול התיעוד הנלווה (תעודת המשלוח).
  - ו. המשאית נסגרה להעמסת סחורות נוספות באמצעות כיסוי, קשירת ברזנט או כל אמצעי אחר שייקבע ע"י הממונה ועל-ידי מנהלת המעברים.
  - ז. מרגע סיום הפיקוח על תהליך העמסה, לא הועמסו סחורות או ציוד נוסף על גבי המשאית.
3. עליך לבצע בידוק למשאית עם הסחורה לפני יציאתה מהמחצבה :
  - א. בדיקת המשאית עצמה (קבינה).
  - ב. בדיקת הארגזים.
  - ג. בדיקות נוספות שייקבעו ע"י הממונה ועל-ידי מנהלת המעברים.
4. עליך לתדרך את הנהג בנושאים הבאים :
  - א. המשאית עם הסחורה תנוע אך ורק על גבי צירים ראשיים המצויים באזור C בלבד, ואשר מחברים באופן הישיר והקצר ביותר בין המחצבה ובין המעבר.
  - ב. המשאית לא תנוע בישובים פלסטיניים בדרכה אל המעבר.
  - ג. הנהג לא יבצע עצירות או חניות ביניים ולא יבוא במגע עם פלסטינים בדרכו אל המעבר.
  - ד. המשאית לא תשמש להעברת כל סחורה אחרת או נוספת על זו שנבדקה על ידך בזמן העמסה.
  - ה. המשאית לא תשמש להסעת נוסעים פלסטינים או כל נוסע אחר זולת הנהג.
  - ו. ברשות הנהג קיים כל התיעוד הנדרש עם כל הפרטים הנדרשים, כולל אישור הבדיקה הביטחונית החתום על-ידי נאמן הביטחון בתעודת המשלוח.

## צבא הגנה לישראל

צו בדבר הוראות בטחון (יהודה והשומרון) (מס' 378), התש"ל-1970

הכרזה בדבר סגירת שטח מס' 01/09/ס' (מרחב התפר)(תיקון מס' 1)

בתוקף סמכותי כמפקד כוחות צה"ל באזור, ובהתאם לסעיפים 88 ו-90 לצו בדבר הוראות ביטחון (יהודה והשומרון) (מס' 378), התש"ל-1970 (להלן: "הצו"), ויתר סמכויותי על פי כל דין ותחיקת ביטחון, ולנוכח הנסיבות הביטחוניות המיוחדות השוררות באזור והצורך לנקוט צעדים הכרחיים למניעת פיגועי טרור ומניעת יציאתם של מפגעים משטחי האזור למדינת ישראל, הנני מורה בזאת לאמור:

- |               |  |
|---------------|--|
| <b>הגדרות</b> | <b>1.</b> בהכרזה זו -<br><br>"ההכרזה" - הכרזה בדבר סגירת שטח מס' 01/09/ת' (מרחב התפר)(יהודה והשומרון), התשס"ט-2009 שנחתמה ביום ט' בטבת התשס"ט (5 בינואר 2009).<br><br>"המפה המקורית" - מפה שצורפה להכרזה.<br><br>"המפה" - מפה בקנה מידה 1:115,000, הנושאת את השם "הכרזה בדבר סגירת שטח מס' 01/09/ס' (מרחב תפר) (תיקון מס' 1)", החתומה על ידי והמהווה חלק בלתי נפרד מהכרזה זו.<br><br>"מרחב התפר" - כל שטח הנתחם על ידי המכשול, המסומן במפה בקו אדום, לכיוון מדינת ישראל, וכן האזורים הצבועים בצבע סגול במפה.<br><br><b>החלפת מפה</b> |
| <b>2.</b>     | הנני מורה על החלפת המפה המקורית במפה.  |
| <b>תוקף</b>   | <b>5.</b> תוקפה של הכרזה זו יהיה מיום חתימתה ועד ליום ה' בטבת התשע"ב (31 בדצמבר 2011). עם זאת, לעניין השטחים הצבועים בצבע סגול במפה, תוקפה של ההכרזה יהיה עד ליום י"ח בתמוז התש"ע (30 ביוני 2010).   |
| <b>השם</b>    | <b>6.</b> הכרזה זו תיקרא: "הכרזה בדבר סגירת שטח מס' 01/09/ס' (מרחב התפר) (תיקון מס' 1), התשס"ט - 2009".  |

ב' בשבט התשס"ט  
27 בינואר 2009

גדי שמני, אלוף  
מפקד כוחות צה"ל  
באזור יהודה והשומרון



**צו בדבר חוק הקרקעות (רכישה לצרכי ציבור), (יהודה ושומרון) (מס' 321), תשכ"ט-1969**  
**החלטה בדבר רכישת בעלות ונטילתה של חזקה מיידית (דרך) מס' 02/09/ה'**

בתוקף סמכותי לפי סעיף 2 לצו בדבר חוק הקרקעות (רכישה לצרכי ציבור) (יהודה ושומרון) (מס' 321), תשכ"ט-1969, לפי הצו בדבר הקמת מינהל אזרחי (יהודה ושומרון) (מס' 947), התשמ"ב-1981, ובהתאם לסעיף 4 לחוק הקרקעות (רכישה לצרכי ציבור), מס' 2 לשנת 1953 (להלן – חוק הרכישה), ולאחר ששוכנעתי כי רכישת הבעלות במקרקעין, לשם הקמת סלילת דרך, הינה לטובת הציבור, וכי יש ביכולת המקיים לעמוד בהוצאה הדרושה לפיצוי בעלי הזכויות במקרקעין וכי קיימות סיבות המחייבות נטילת חזקה מיידית במקרקעין-

הנני מחליט בזה, על רכישת הבעלות במקרקעין שיפורטו להלן, בהתאם לסעיף 4(א) לחוק הרכישה, ועל נטילת חזקה מיידית במקרקעין שיפורטו להלן בהתאם לסעיף 12(1) לחוק הרכישה.  
 הרכישה תשמש למימוש חלקי של תכנית המתאר המפורטת 905/4 אשר פורסמה לתוקף ביום 18/4/2007.

ואלה המקרקעין:

רצועת קרקע בשטח של כ- 584 דונם, הממוקמת באדמות הכפרים ענתא, נבי מוסא, אל ח'אן אל אחמר ועיסווייה, המסומנת בצבע אדום במפת רכישה מס' 02/09/ה', החתומה על ידי והמצורפת להחלטה זו ומהווה חלק בלתי נפרד ממנה.

המקרקעין האמורים מופיעים במפות של כל אחד מהכפרים, כמפורט להלן:

אדמות הכפר ענתא (מוסדר) בגוש מס' 1 חלקות 16, 4, חלק מחלקות 43-41, 36-33, 18, 17, 15, 67-64, 58, 55, 60.

אדמות הכפר נבי מוסא (לא מוסדר) בגוש מס' 6, חלק ממוקע מטלעת א-דם.

אדמות הכפר אל ח'אן אל אחמר (לא מוסדר) בגוש מס' 2, חלק ממוקע בית אם א-דיף.

אדמות הכפר עיסווייה (לא מוסדר) בגוש מס' 7, חלק ממוקע בריית אל-עסאסווה.

צו זה ומפת הרכישה המצורפת לו, יופקדו:

(1) במשרדי מת"ק עוטף ירושלים.

(2) בלשכת ראש תחום תשתית במינהל האזרחי.

(3) בלשכת התכנון במינהל האזרחי.

ויועמדו לעיונו של כל המעוניין.

ה'	באלול	התשס"ט
25	באוגוסט	2009
	יואב (פולי) מרדכי,	תת אלוף
	ראש המינהל	האזרחי
	הרשות	המוסמכת

## **צבא הגנה לישראל**

**צו בדבר הוראות בטחון (יהודה ושומרון) (מס' 378),**

**ה'תש"ל-1970**

### **מינוי תובע צבאי**

בתוקף סמכותי לפי סעיף 8 לצו בדבר הוראות בטחון (יהודה ושומרון) (מס' 378),  
ה'תש"ל – 1970 הנני ממנה בזאת את:

**מ/ 4399807 סמ"ר אריק אתישר**

לכהן כתובע צבאי.

תחילת תוקפו של מינוי זה ביום חתימתו.

כ"ח	בתמוז	התשס"ט
21	ביולי	2009

**דני עפרוני, אל"מ**  
**סגן הפרקליט הצבאי הראשי**

## **צבא הגנה לישראל**

**צו בדבר הוראות בטחון (יהודה ושומרון) (מס' 378),**

**ה'תש"ל-1970**

### **מינוי תובע צבאי**

בתוקף סמכותי לפי סעיף 8 לצו בדבר הוראות בטחון (יהודה ושומרון) (מס' 378),  
ה'תש"ל – 1970 הנני ממנה בזאת את:

**מ/ 5153463 סמ"ר צחי קמושביץ**

לכהן כתובע צבאי.

תחילת תוקפו של מינוי זה ביום חתימתו.

כ"ח	בתמוז	התשס"ט
21	ביולי	2009

**דני עפרוני, אל"מ**  
**סגן הפרקליט הצבאי הראשי**

## **צבא הגנה לישראל**

**צו בדבר הוראות בטחון (יהודה ושומרון) (מס' 378),**

**ה'תש"ל-1970**

### **מינוי תובע צבאי**

בתוקף סמכותי לפי סעיף 8 לצו בדבר הוראות בטחון (יהודה ושומרון) (מס' 378),  
ה'תש"ל – 1970 הנני ממנה בזאת את:

**מ/ 5174388 סרן אורי סלע**

לכהן כתובע צבאי.

תחילת תוקפו של מינוי זה ביום חתימתו.

כ"ח	בתמוז	התשס"ט
21	ביולי	2009

**דני עפרוני, אל"מ**  
**סגן הפרקליט הצבאי הראשי**

## **צבא הגנה לישראל**

**צו בדבר הוראות בטחון (יהודה ושומרון) (מס' 378),**

**ה'תש"ל-1970**

### **מינוי תובע צבאי**

בתוקף סמכותי לפי סעיף 8 לצו בדבר הוראות בטחון (יהודה ושומרון) (מס' 378),  
ה'תש"ל – 1970 הנני ממנה בזאת את:

**מ/ 5275302 סמ"ר שלומי ויזן**

לכהן כתובע צבאי.

תחילת תוקפו של מינוי זה ביום חתימתו.

כ"ח	בתמוז	התשס"ט
21	ביולי	2009

**דני עפרוני, אל"מ**  
**סגן הפרקליט הצבאי הראשי**



## צבא הגנה לישראל

צו בדבר הוראות בטחון (יהודה ושומרון) (מס' 378),

ה'תש"ל-1970

### מינוי תובע צבאי

בתוקף סמכותי לפי סעיף 8 לצו בדבר הוראות בטחון (יהודה ושומרון) (מס' 378),  
ה'תש"ל – 1970 הנני ממנה בזאת את:

מ/ 4506779 סמל אורית קליינפלד

לכהן כתובעת צבאית.

תחילת תוקפו של מינוי זה ביום חתימתו.

כ"ח	בתמוז	התשס"ט
21	ביולי	2009

דני עפרוני, אל"מ  
סגן הפרקליט הצבאי הראשי

## **צבא הגנה לישראל**

**צו בדבר הוראות בטחון (יהודה ושומרון) (מס' 378),**

**ה'תש"ל-1970**

### **מינוי תובע צבאי**

בתוקף סמכותי לפי סעיף 8 לצו בדבר הוראות בטחון (יהודה ושומרון) (מס' 378),  
ה'תש"ל – 1970 הנני ממנה בזאת את:

**מ/ 5101265 סמ"ר רענן ברוך**

לכהן כתובע צבאי.

תחילת תוקפו של מינוי זה ביום חתימתו.

כ"ח	בתמוז	התשס"ט
21	ביולי	2009

**דני עפרוני, אל"מ**  
**סגן הפרקליט הצבאי הראשי**

## צבא הגנה לישראל

צו בדבר הוראות בטחון (יהודה ושומרון) (מס' 378),

ה'תש"ל-1970

### מינוי תובע צבאי

בתוקף סמכותי לפי סעיף 8 לצו בדבר הוראות בטחון (יהודה ושומרון) (מס' 378),  
ה'תש"ל – 1970 הנני ממנה בזאת את:

מ/ 3825779 סמל מירי היבנר

לכהן כתובעת צבאית.

תחילת תוקפו של מינוי זה ביום חתימתו.

כ"ח	בתמוז	התשס"ט
21	ביולי	2009

דני עפרוני, אל"מ  
סגן הפרקליט הצבאי הראשי

## צבא הגנה לישראל

צו בדבר ועדות עררים (יהודה והשומרון) (מס' 172), התשכ"ח - 1967

### מינוי חבר לוועדות עררים

בתוקף סמכותי לפי סעיף 12(1) לצו בדבר ועדות עררים (יהודה והשומרון) (מס' 172), התשכ"ח - 1967, הנני ממנה בזאת את:

סרן ארז סרי, מ"א 4390768

לשמש כחבר בוועדות עררים.

תחילת תוקפו של מינוי זה ביום חתימתו.

ו'	באב	התשס"ט
27	יולי	2009

יואב (פולי) מרדכי, תת-אלוף

ראש המינהל האזרחי

באזור יהודה והשומרון

## צבא הגנה לישראל

צו בדבר ועדות עררים (יהודה והשומרון) (מס' 172), התשכ"ח - 1967

### מינוי חבר לוועדות עררים

בתוקף סמכותי לפי סעיף 12(1) לצו בדבר ועדות עררים (יהודה והשומרון) (מס' 172), התשכ"ח - 1967, הנני ממנה בזאת את:

רס"ן עופר שוויצר, מ"א 3476850

לשמש כחבר בוועדות עררים.

תחילת תוקפו של מינוי זה ביום חתימתו.

ו'	באב	התשס"ט
27	יולי	2009

יואב (פולי) מרדכי, תת-אלוף  
ראש המינהל האזרחי  
באזור יהודה והשומרון

## צבא הגנה לישראל

צו בדבר ניהול מועצות מקומיות (יהודה והשומרון) (מס' 892), התשמ"א-1981

תקנון המועצות המקומיות (יהודה והשומרון), התשמ"א-1981

מינוי שופט בית המשפט לעניינים מקומיים של ערכאה ראשונה

בתוקף סמכותי לפי סעיף 127(א) לתקנון המועצות המקומיות (יהודה והשומרון),  
התשמ"א-1981, ולאחר שנועצתי ברשות המוסמכת, הנני ממנה בזאת את:

### דפנה בלטמן קדראי

להיות שופטת בית המשפט לעניינים מקומיים של ערכאה ראשונה באריאל.

כ"ו באב התשס"ט  
16 באוגוסט 2009

גדי שמני, אלוף  
מפקד כוחות צה"ל  
באזור יהודה והשומרון

## צבא הגנה לישראל

צו בדבר ניהול מועצות מקומיות (יהודה והשומרון) (מס' 892), התשמ"א-1981,

תקנון המועצות המקומיות (יהודה והשומרון), התשמ"א-1981

### מינוי נשיאים בבתי המשפט לעניינים מקומיים

בתוקף סמכותי לפי סעיף 127(ג) לתקנון המועצות המקומיות (יהודה והשומרון), התשמ"א-1981, ולאחר שנועצתי ברשות המוסמכת, הנני ממנה בזאת את –

**גב' דפנה בלטמן קדראי** – להיות נשיאת בית המשפט לעניינים מקומיים באריאל;

**גב' שולמית דותן** – להיות נשיאת בית המשפט לעניינים מקומיים בקרית ארבע ובית המשפט לעניינים מקומיים במעלה אדומים.

תחילתו של מינוי זה ביום חתימתו.

מינויים קודמים של נשיאי בית המשפט לעניינים מקומיים בקרית ארבע, אריאל ומעלה אדומים – בטלים.

כ"ו באב התשס"ט  
16 באוגוסט 2009

גדי שמני, אלוף  
מפקד כוחות צה"ל  
באזור יהודה והשומרון

## הרשות המוסמכת

לפי נספח מס' 12 - דיני דתות לתקנון המועצות המקומיות (יהודה השומרון), התשמ"א-1981

### הודעה בדבר הרכב המועצה הדתית ביתר עילית

לפי סעיף 6(א) לחוק שירותי הדת היהודיים [נוסח משולב], התשל"א-1971, כפי תוקפו  
בנספח מס' 12 - דיני דתות לתקנון המועצות המקומיות (יהודה השומרון), התשמ"א-1981

אני מודיע כי בתוקף סמכותי סעיף 6(א) לחוק שירותי הדת היהודיים [נוסח משולב],  
התשל"א-1971, כפי תוקפו בנספח מס' 12 - דיני דתות לתקנון המועצות המקומיות (יהודה  
השומרון), התשמ"א-1981, המועצה הדתית ביתר עילית תהיה בת שבעה חברים והרכבתי  
אותה כדלהלן:

<u>מס' זהות</u>	<u>שם</u>
023519044	צדוק נח
027395912	גרוס אשר
028133189	פריימן אליהו
032426033	לפקוביץ צבי
028057990	שמעי יששכר
001497304	זיידה דב
059855320	כהן דוד

תוקף המינוי מיום חתימתי על מסמך זה.

י"א באלול התשס"ט

31 באוגוסט 2009

אביגדור אוחנה  
הרשות המוסמכת



## جيش الدفاع الإسرائيلي

أمر رقم ١٦٤٢

### أمر بشأن تعديل قانون تسجيل الأموال غير المنقولة التي لم يتم تسجيلها بعد (تعديل)

وفقاً لصلاحياتي كقائد قوات جيش الدفاع الإسرائيلي في المنطقة، إنني أمر بهذا ما يلي:

تعديل بند ٤ .١ في بند ٤ لقانون تسجيل الأموال غير المنقولة التي لم يتم تسجيلها بعد، رقم ٦ لسنة ١٩٦٤ (فيما يلي - "القانون") كنصه بالبند ٤ للأمر بشأن تعديل قانون تسجيل الأموال غير المنقولة التي لم يتم تسجيلها بعد (يهودا والسامرة) (رقم ١٦٢١)، ٥٧٦٩-٢٠٠٨ (فيما يلي - "الأمر")، يأتي في نهاية الفقرة (ب)، "الأخير الذي نفذ حسب الفقرة (أ)".

تبديل بند ١٠ .٢ في بند ٨ للقانون كنصه في بند ١٠ للأمر، بعد الفقرة (أ) يأتي :

"(أ ١) أعتقد ضابط لشؤون تسجيل الأراضي بأن أمر لتسجيل أراضي يستوجب توضيح لأجل تسجيله، يحق له التوجه خطياً للجنة الاعتراضات، أو لجنة التسجيل، حسب ظروف الأمر، لأجل الحصول على توضيح قبل نقله للتسجيل."

بدء سريان .٣ بدء سريان هذا الأمر بيوم توقيعه.

الاسم .٤ يسمى هذا الأمر: "أمر بشأن تعديل قانون تسجيل الأموال غير المنقولة التي لم يتم تسجيلها بعد (تعديل رقم ٢) (يهودا والسامرة) (رقم ١٦٤٢)، ٥٧٦٩-٢٠٠٩".

٨ آب ٥٧٦٩

٢٩ تموز ٢٠٠٩

چادي شمعي،  
أوف  
قائد قوات جيش الدفاع الإسرائيلي  
في منطقة يهودا والسامرة

## جيش الدفاع الإسرائيلي

أمر رقم ١٦٤٣

### أمر بشأن تنظيم الحراسة في المستوطنات (تعديل رقم ٢٣)

وفقاً لصلاحياتي كقائد قوات جيش الدفاع الإسرائيلي في المنطقة، وبما إنني أعتقد أن الأمر مطلوب لأمن المنطقة، إنني أمر بهذا ما يلي:

**تعديل بند ١** ١. في الأمر بشأن تنظيم الحراسة في المستوطنات (يهودا والسامرة) (رقم ٤٣٢)، ٥٧٣١-١٩٧١ (فيما يلي: "الأمر")، في البند ١، يأتي بدل التعريف "مستوطنة":

"مستوطنة"، "نطاق مستوطنة" - كمفهومهم في الأمر بشأن إدارة مجالس إقليمية (يهودا والسامرة) (رقم ٧٨٣)، ٥٧٣٩-١٩٧٩، أو في الأمر بشأن إدارة مجالس محلية (يهودا والسامرة) (رقم ٨٩٢)، ٥٧٤١-١٩٨١.

**إضافة بند ٣/١** ٢. يأتي بعد بند ٣ للأمر:

**"مجال ٣/١ (أ) حراسة**  
يحق للمسؤول عن الحراسة، بعد استشارة المستشار القضائي تحديد أن منطقة ما التي نطاقها يحدد بخارطة موقعة بتوقيعه تكون مجال حراسة، إذا كانت هذه المنطقة تحوي نطاق مستوطنة المفروض على سكانها واجب الحراسة أو لم تكن.

**(ب)** أحتوى مجال الحراسة على نطاق مستوطنة التي فرض على سكانها واجب الحراسة، تكون سلطة الحراسة التي عينت بالمستوطنة ذاتها وفقاً لبند ٣ (ب) سلطة الحراسة بمجال الحراسة؛ لم يحوي مجال الحراسة نطاق مستوطنة كالمذكور، يعين المسؤول عن الحراسة سلطة حراسة بمجال الحراسة ذاته.

**(ج)** منطقة بمجال الحراسة الذي ليس نطاق مستوطنة الذي فرض على سكانه واجب الحراسة، تكون لسلطة الحراسة لنفس مجال الحراسة كل صلاحيات الحارس وفقاً لبند ٣ أ.

**(د)** أحتوى مجال حراسة نطاق مستوطنة التي فرض على سكانها واجب الحراسة فيحق لسلطة الحراسة لمجال الحراسة ذاته الإستيعانة خلال نشاطها بمجال الحراسة بحراسة المستوطنة ذاتها؛ الواجبات المفروضة على حارس وفقاً للأمر تسري أيضاً بالنسبة لمنطقة بمجال الحراسة ال ١ ليس نطاق مستوطنة.

**(هـ)** بمنطقة بمجال حراسة التي ليست نطاق مستوطنة التي فرض على سكانها واجب الحراسة، تكون للحارس يعمل كالمذكور في الفقرة (د) كل صلاحيات الحارس وفقاً لبند ٣ أ، فقط حين مرافقته للسلطة حراسة لذات مجال الحراسة وبحضورها.

**(و)** لا تقلص تعليمات هذا البن من صلاحيات سلطة الحراسة أو

حارس بنطاق مستوطنة التي فرض على سكانها واجب  
الحراسة".

تعديل بند ٣ أ .٣ في البند ٣ أ، بدل "تكون الصلاحيات التالية" يأتي "تكون بنطاق مستوطنة الصلاحيات  
الآتية".

بدء سريان .٤ بدء سريان الأمر بعد مرور ٦٠ يوماً من يوم توقيعه

الاسم .٥ يسمى هذا الأمر: "أمر بشأن تنظيم الحراسة في المستوطنات (تعديل رقم ٢٣) (يهودا  
والسامرة) (رقم ١٦٤٣)، ٥٧٦٩ - ٢٠٠٩".

٨ آب ٥٧٦٩

٢٩ تموز ٢٠٠٩

چادي شماني،  
ألوف  
قائد قوات جيش الدفاع الإسرائيلي  
في منطقة يهودا والسامرة

## جيش الدفاع الإسرائيلي

أمر رقم ١٦٤٤

### أمر بشأن تعليمات الأمن (تعليمات مؤقتة) (تعديل رقم ١٠٩)

وفقاً لصلاحيتي كقائد قوات جيش الدفاع الإسرائيلي في المنطقة، إني أمر بهذا كتعليمات مؤقتة ما يلي:

إضافة باب د ١ .١ بعد بند ٤٦ للأمر بشأن تعليمات الأمن (يهودا والسامرة) (رقم ٣٧٨)، ٥٧٣٠ - ١٩٧٠، يأتي:

#### "باب د ١ - محاكمة أحداث

تعريفات ٤٦ أ. في هذا الباب -

"محكمة الأحداث العسكرية" - محكمة عسكرية من الدرجة الأولى، عندما يجلس بها قاضي فرد وهو قاضي أحداث أو هيئة قضاة يكون رئيسها قاضي أحداث.

"قاصر" - من لم يبلغ السادسة عشر، ولشأن مشتبه به ومتهم بما في ذلك من بيوم تقديم لائحة الاتهام ضده لم يبلغ السادسة عشر.

٤٦ ب. تعيين قاضي مرافقين  
يفرض رئيس محكمة الاستئناف العسكرية على قضاة من بين قضاة المحكمة العسكرية من الدرجة الأولى، الذي حصلوا على تأهيل مناسب أن يشغلوا منصب قضاة أحداث بطراز الذي يصادق عليه من قبل رئيس محكمة الاستئناف العسكرية، ليشغلوا منصب قضاة أحداث طيلة الفترة التي يحددها.

٤٦ ج. محاكمة قاصر  
(أ) بالرغم من المذكور في كل قانون أو تشريع أمن، البحث بمخالفة المنسوبة لقاصر يكون أمام محكمة أحداث عسكرية.

(ب) لا تسري تعليمات هذه الفقرة على إجراءات اعتقال وإفراج حسب تعليمات البند ٧٨ للأمر.

٤٦ د. محاكمة قاصر وبالغ سوية  
(أ) لا يحاكم قاصر مع شخص غير قاصر إلا بموافقة المدعي العسكري الرئيسي في النيابة العسكرية العامة أو من خول لذلك من قبله.

(ب) اتهم قاصر مع شخص غير قاصر أمام محكمة عسكرية التي ليست محكمة أحداث عسكرية، يحق للمحكمة، بعد سماع الأطراف، أن تنتظر في الأمر؛ قررت المحكمة العسكرية أن تفعل ذلك، يعامل القاصر وكأنه في محكمة أحداث عسكرية وتكون لديها الصلاحيات المخولة لمحكمة أحداث عسكرية وفقاً لهذا الباب؛ قررت المحكمة العسكرية أن لا تنتظر بالأمر، تأمر على فصل محاكمة القاصر وتحويلها لمحكمة أحداث عسكرية.

قاصر الذي  
أحضر  
لمحكمة ليست  
للأحداث ٤٦ هـ.

(أ) تبين لمحكمة عسكرية ليست محكمة أحداث عسكرية، في كل مرحلة قبل حسم الإدانة، أن المتهم قاصر، تحول الموضوع لمحكمة أحداث عسكرية، وهذه تنتظر فيه وكأنه أحضر أمامها منذ البداية ويحق لها أن تنتظر فيه من المرحلة التي وصلت إليها المحكمة السابقة.

(ب) رأت المحكمة العسكرية أسباب خاصة التي تبرر عدم تحويل الموضوع لمحكمة أحداث عسكرية كالمذكور بالفقرة (أ)، يحق لها المتابعة والنظر فيه، وبشرط أنه من الآن وصاعداً يُعامل وكأنه في محكمة أحداث عسكرية، وتكون لديها الصلاحيات المخولة لمحكمة أحداث عسكرية وفقاً لهذا الباب.

(ج) تبين لمحكمة عسكرية ليست محكمة أحداث عسكرية، بعد حسم الإدانة، بأن المتهم قاصر، تتابع النظر في الموضوع وكأنه في محكمة أحداث عسكرية وتكون لديها الصلاحيات المخولة لمحكمة أحداث عسكرية وفقاً لهذا الباب.

بالغ الذي  
أحضر  
لمحكمة  
الأحداث ٤٦ و.

تبين لمحكمة الأحداث عسكرية خلال المحاكمة، أن المتهم ليس قاصراً، يحق لها المتابعة والنظر في الموضوع كأنه لم يكن بمحكمة أحداث عسكرية أو تحويله لمحكمة عسكرية، وهذه تنتظر فيه وكأنه أحضر أمامها منذ البداية ويحق لها أن تنتظر فيه من المرحلة التي وصلت إليها محكمة الأحداث العسكرية.

حفظ السريان ٤٦ ز.

ا يعد قرار أو قرار حكم لمحكمة باطلاً لهذا السبب فقط، أنه بسبب عمر المتهم كان يجب أن يحاكم أمام محكمة أخرى؛ ولكن إذا حدث إجحاف حكم بالغ نتيجة لمحاكمة متهم أمام محكمة غير ملائمة لعمره، يحق لرئيس محكمة الاستئناف العسكرية أن يأمر، بأن تقوم محكمة التي يحددها لذلك بإعادة المحاكمة في الموضوع، وتسري تعليمات بند ٥٠ أ(ب) حتى (ز)، في التغييرات الملزمة وفقاً للأمر.

فصل قاصرين ٤٦ ح.

(أ) تعقد محكمة الأحداث العسكرية جلساتها، بقدر المستطاع، بمكان الذي لا تعقد فيه محاكمات أخرى، أو بالمكان ذاته لكن ليس في نفس الوقت.

(ب) بقدر المستطاع، لا يُحضر إلى المحكمة أو منها متهمين قاصرين سوية مع متهمين غير قاصرين ولا يحتجزوا بها سوية.

الوقت  
لمحاكمة قاصر ٤٦ ط.

لا يحاكم شخص جراً مخالفة التي نفذها عندما كان قاصراً، إذا مرت سنتين من يوم تنفيذها إلا بموافقة المدعي العسكري الرئيسي في النيابة العسكرية العامة أو من خول لذلك من قبله لهذا الغرض.

ذكر عمر  
القاصر ٤٦ ي.

يُذكر في لائحة اتهام ضد قاصر، إذا أمكن استيضاح ذلك، تاريخ ميلاد القاصر.

دفاع ٤٦ ي أ. (أ) يحق لمحكمة أحداث أن تعين للقاصر محامي دفاع إذا كانت تعتقد أن مصلحة القاصر تبرر ذلك.

(ب) منوط بالمذكور بالفقرة (أ)، تسري تعليمات الأمر بشأن الدفاع أمام محكمة عسكرية (يهودا والسامرة) (رقم ٤٠٠)، ١٩٧٠-٥٧٣٠، على تعيين محامي دفاع حسب هذا البند.

(ج) إذا لم يكن للقاصر محامي دفاع، تقوم محكمة الأحداث العسكرية بمساعدته في استجواب الشهود.

مقام الوالد ٤٦ ي ب. (أ) يحق لمحكمة أحداث عسكرية أن تأمر في كل وقت أن يكون والد القاصر حاضراً في المحكمة.

(ب) كل طلب يحق لمتهم تقديمه لمحكمة الأحداث العسكرية، يحق أيضاً لوالد القاصر، أو شخص الذي سمحت له المحكمة بذلك، أن يقدمه بدلاً عنه، ويحق لهم أيضاً استجواب الشهود وإسماع إدعاءات بدلاً من القاصر أو سوية معه.

تقرير ٤٦ ي ج. (أ) أدين قاصر، يحق لمحكمة الأحداث العسكرية، إذا اعتقدت أن الأمر ضروري لأجل إلقاء الحكم على القاصر، أن تطلب تقرير خطي من الضابط لشؤون الرفاهة الاجتماعي في الإدارة المدنية أو من عين من قبله لهذا الغرض، على الأمور الآتية، بقدر ما يمكن استيضاحها :

(١) أسبقيات القاصر;

(٢) الحالة الاجتماعية للقاصر مع تفاصيل كاملة قدر المستطاع عن والديه، زوجته، أولاده، أخوته وأخواته;

(٣) الحالة الاقتصادية للقاصر;

(٤) الحالة الصحية للقاصر وأبناء عائلته;

(٥) أسباب شخصية خاصة - بحال توأجدها - التي أدت به لتنفيذ مخالفة.

(ب) في تقرير كالمذكور بالفقرة (أ)، يحق لمُعد التقرير التوصية أمام المحكمة على احتمالات إعادة القاصر إلى الطريق القويم.

(ج) لا تسلم نسخة من التقرير حسب هذه الفقرة للأطراف ولوكلاتهم إلا إذا أمرت المحكمة بغير ذلك، لكن يحق للمدعي ومحامي دفاع القاصر الإطلاع على المستندات

المذكورة في ملف المحكمة.

معتقل ٤٦ ي د. (أ) لا يحتجز قاصر في الاعتقال أو في السجن أينما يحتجز في معتقل أو في منشأة سجن منفصل للقاصرين أو بقسم في معتقل أو في منشأة سجن عامة، وبشرط أن القسم ذاته يكون منفصل كلياً، خصص للقاصرين فقط ولا يكون هناك ممر بينه وبين الأقسام الأخرى للمعتقل أو منشأة السجن أو قاطنيهم.

(ب) بالرغم من المذكور بالفقرة (أ)، يسمح باحتجاز قاصر في محطة شرطة، وبشرط أن يحتجز لوحده ولا يكون اتصال بينه وبين مشتبه بهم أو معتقلين ليسوا قاصرين.

٢. لا تسري تعليمات هذا الأمر على إجراء الذي قدمت بنطاقه لائحة اتهام لمحكمة عسكرية قبل بدء سريان هذا الأمر. **سريان**
٣. بدء سريان هذا الأمر بعد مرور ٦٠ يوماً من يوم توقيعه، ويكون ساري المفعول خلال سنة واحدة من يوم بدء سريانه. **بدء سريان**
٤. يسمى هذا الأمر: "أمر بشأن تعليمات الأمن (تعليمات مؤقتة) (تعديل رقم ١٠٩) (يهودا والسامرة) (رقم ١٦٤٤)، ٥٧٦٩ - ٢٠٠٩". **الاسم**

٨ آب ٥٧٦٩  
٢٩ تموز ٢٠٠٩

چادي شماني،  
ألوف  
قائد قوات جيش الدفاع الإسرائيلي  
في منطقة يهودا والسامرة

## جيش الدفاع الإسرائيلي

أمر رقم ١٦٤٥

### أمر بشأن تعليمات الأمن (تعديل رقم ٩٦) (تمديد تعليمات مؤقتة)

وفقاً لصلاحيتي كقائد قوات جيش الدفاع الإسرائيلي في المنطقة، وعلى إثر استمرار المس الشديد الحاصل للمنطقة ودولة إسرائيل نتيجة ظاهرة سرقة مركبات لمنطقة A والتجارة بها وبقطعها في هذه المنطقة، فأني أمر بهذا ما يلي:

١. تمديد سريان تعليمات مؤقتة في البند ٢ للأمر بشأن تعليمات الأمن (تعديل رقم ٩٦) (تعليمات مؤقتة) (رقم ١٦٠٢)، ٥٧٦٨ - ٢٠٠٧، بدل "المدة سنتين" يأتي "المدة ثلاث سنوات".
٢. سريان بدء سريان هذا الأمر بيوم توقيعه.
٣. الاسم يسمي هذا الأمر: "أمر بشأن تعليمات الأمن (تعديل رقم ٩٦) (تمديد تعليمات مؤقتة) (يهودا والسامرة) (رقم ١٦٤٥)، ٥٧٦٩ - ٢٠٠٩".

٨ آب ٥٧٦٩  
٢٩ تموز ٢٠٠٩

چادي شملي،  
أوف  
قائد قوات جيش الدفاع الإسرائيلي  
في منطقة يهودا والسامرة



## جيش الدفاع الإسرائيلي

أمر رقم ١٦٤٦

### أمر بشأن تعليمات الأمن (تعديل رقم ١١٠)

وفقاً لصلاحياتي كقائد قوات جيش الدفاع الإسرائيلي في المنطقة، إني أمر بهذا ما يلي:

تعديل الذيل الثاني ١. في الأمر بشأن تعليمات الأمن (يهودا والسامرة) (رقم ٣٧٨)، ٥٧٣٠ - ١٩٧٠، بدل الذيل الثاني يأتي :

الذيل الثاني (بند ٧٨ ج)

(١) بنود ١١ (و) (فقط بحال أن سبب الجلسة المغلقة كان نتيجة خشية المس بأمن المنطقة والنظام العام)، ١١ (ز)، ٥١، ٥١ أ، ٥١ ب، ٥٢، ٥٣، ٥٣ أ، ٥٣ ب (فقط حين تواجد شك أن المخالفة نفذت بقصد المس بأمن المنطقة أو النظام العام)، ٥٣ ج (فقط حين تواجد شك أن المخالفة نفذت بقصد المس بأمن المنطقة أو النظام العام)، ٥٤، ٥٤ أ، ٥٤ ب، ٥٦، ٥٧، ٥٩، ٦٠، ٦٢، ٦٣، ٦٤، ٦٦، ٦٧، ٦٧ أ، ٦٩، ٧١، ٧٦ للأمر بشأن تعليمات الأمن (يهودا والسامرة) (رقم ٣٧٨)، ٥٧٣٠ - ١٩٧٠.

(٢) بند ٢٢ للأمر بشأن قواعد المسؤولية عن الجرائم (يهودا والسامرة) (رقم ٢٢٥)، ١٩٦٨ - ٥٧٢٨.

(٣) أمر بشأن حظر الاتجار بالعناتد الحربي (يهودا والسامرة) (رقم ٢٤٣)، ٥٧٢٨ - ١٩٦٨.

(٤) أمر بشأن حظر التدريب والاتصال بمنظمة معادية خارجة المنطقة (يهودا والسامرة) (رقم ٢٨٤)، ٥٧٢٩ - ١٩٦٨.

(٥) أمر بشأن منع التسلل (يهودا والسامرة) (رقم ٣٢٩)، ٥٧٢٩ - ١٩٦٩.

(٦) الأنظمة ٥٨، ٦٢، ٦٤، ٦٦، ٨٤، ٨٥، ١٣٦، ١٣٨، ١٣٩، ١٤٠، ١٤١، ١٤٣ أ لأنظمة الدفاع (حالة طوارئ)، ١٩٤٥.

٢. بدء سريان هذا الأمر بيوم توقيعه.

٣. الاسم يسمي هذا الأمر: "أمر بشأن تعليمات الأمن (تعديل رقم ١١٠) (يهودا والسامرة) (رقم ١٦٤٦)، ٥٧٦٩ - ٢٠٠٩."

٣ أول ٥٧٦٩

٢٣ آب ٢٠٠٩

چادي شموني، أوف

قائد قوات جيش الدفاع الإسرائيلي

في منطقة يهودا والسامرة

**جيش الدفاع الإسرائيلي**  
**أمر بشأن تعليمات الأمن (يهودا والسامرة) (رقم ٣٧٨)، ١٩٧٠-٥٧٣٠،**  
**إعلان بشأن إغلاق منطقة رقم ٠٢/٠٣/س (منطقة التماس)**  
**(تمديد سريان رقم ٢)**

وفقاً لصلاحيتي كقائد قوات جيش الدفاع الإسرائيلي في المنطقة، وحسب بند ٨٨ و- ٩٠ للأمر بشأن تعليمات الأمن (يهودا والسامرة) (رقم ٣٧٨)، ١٩٧٠-٥٧٣٠ (قيما يلي- "الأمر")، وباقي صلاحياتي حسب كل قانون ونشر أمان، وعلى إثر الظروف الأمنية الخاصة السائدة في المنطقة والحاجة باتخاذ خطوات ضرورية لمنع عمليات إرهابية ومنع خروج مخربين من المنطقة لدولة إسرائيل، إني أمر بهذا ما يلي :

**تعريفات** ١. في هذا الإعلان:

"الإعلان"- إعلان بشأن إغلاق منطقة رقم ٠٢/٠٣/ت (منطقة التماس) (يهودا والسامرة)، ١٩٧٠-٥٧٣٠ الذي وقع بيوم ٦ تشرين ٥٧٦٤ (٢ تشرين الأول ٢٠٠٣)، وكما مُدد في الإعلان بشأن إغلاق منطقة رقم ٠٢/٠٣/س (منطقة التماس) (يهودا والسامرة) (تمديد سريان وتعديل حدود)، ١٩٧٠-٥٧٦٥ الذي وقع بيوم ٢٦ كسلو ٥٧٦٥ (٢٧ كانون الأول ٢٠٠٥).

"الخارطة الأصلية"- الخارطة التي أرفقت للإعلان.

"الخارطة"- خارطة بمقياس رسم ١:١٩٥,٠٠٠، المسماة "إعلان بشأن إغلاق منطقة رقم ٠٢/٠٣/س (منطقة التماس) (تمديد سريان رقم ٢)"، الموقعة بتوقيعي وتشكل جزء لا يتجزأ من هذا الإعلان.

"الإضافة"- الإضافة للإعلان.

"منطقة التماس"- المنطقة المحددة على يد العائق، المعلمة في الخارطة بخط أحمر، لاتجاه دولة إسرائيل، وأيضاً المناطق الملونة بلون بنفسي في الخارطة.

**تبديل خارطة** ٢. إني أمر بتبديل الخارطة الأصلية بخارطة.

**تعديل قسم أ للإضافة** ٣. يُعدل قسم أ للإضافة بحيث يظهر فيها أوامر وضع اليد المفصلة كالتالي:

١. أمر بشأن وضع اليد على أراضي رقم ٣٥/٩٥/ت (تمديد وتعديل حدود)، ١٩٧٣-٥٧٦٣-٢٠٠٣.
٢. أمر بشأن وضع اليد على أراضي رقم ١٢/٠٢/ت (تمديد وتعديل حدود رقم ٢)، ١٩٧٧-٥٧٦٧-٢٠٠٧.
٣. أمر بشأن وضع اليد على أراضي رقم ١٧/٠٢/ت (تمديد وتعديل حدود)، ١٩٧٧-٥٧٦٧-٢٠٠٧.
٤. أمر بشأن وضع اليد على أراضي رقم ١٩/٠٢/ت (تمديد وتعديل حدود)، ١٩٧٧-٥٧٦٧-٢٠٠٧.
٥. أمر بشأن وضع اليد على أراضي رقم ٢٠/٠٢/ت (تمديد وتعديل حدود رقم ٢)، ١٩٧٧-٥٧٦٧-٢٠٠٧.
٦. أمر بشأن وضع اليد على أراضي رقم ٢١/٠٢/ت (تمديد وتعديل حدود رقم ٢)، ١٩٧٧-٥٧٦٧-٢٠٠٧.
٧. أمر بشأن وضع اليد على أراضي رقم ٢٢/٠٢/ت (تمديد وتعديل حدود رقم ٣)، ١٩٧٧-٥٧٦٧-٢٠٠٧.
٨. أمر بشأن وضع اليد على أراضي رقم ٢٣/٠٢/ت (تمديد وتعديل حدود)، ١٩٧٧-٥٧٦٧-٢٠٠٧.
٩. أمر بشأن وضع اليد على أراضي رقم ٢٤/٠٢/ت (تمديد وتعديل حدود)، ١٩٧٧-٥٧٦٧-٢٠٠٧.

١٠. أمر بشأن وضع اليد على أراضي رقم ٢٥/٠٢ ت (تمديد وتعديل حدود)، ٥٧٦٧-٢٠٠٧.
١١. أمر بشأن وضع اليد على أراضي رقم ٢٦/٠٢ ت، ٥٧٦٢-٢٠٠٢.
١٢. أمر بشأن وضع اليد على أراضي رقم ٣١/٠٢ ت (تمديد وتعديل حدود)، ٥٧٦٧-٢٠٠٧.
١٣. أمر بشأن وضع اليد على أراضي رقم ٣٣/٠٢ ت (تمديد وتعديل حدود)، ٥٧٦٧-٢٠٠٧.
١٤. أمر بشأن وضع اليد على أراضي رقم ٣٤/٠٢ ت (تمديد وتعديل حدود رقم ٢)، ٥٧٦٧-٢٠٠٧.
١٥. أمر بشأن وضع اليد على أراضي رقم ٣٥/٠٢ ت (تمديد وتعديل حدود رقم ٢)، ٥٧٦٧-٢٠٠٧.
١٦. أمر بشأن وضع اليد على أراضي رقم ٣٧/٠٢ ت (تعديل حدود رقم ٢)، ٥٧٦٣-٢٠٠٣.
١٧. أمر بشأن وضع اليد على أراضي رقم ٣٩/٠٢ ت (تمديد وتعديل حدود)، ٥٧٦٧-٢٠٠٧.
١٨. أمر بشأن وضع اليد على أراضي رقم ٤٠/٠٢ ت (تمديد وتعديل حدود رقم ٢)، ٥٧٦٦-٢٠٠٦.
١٩. أمر بشأن وضع اليد على أراضي رقم ٤٣/٠٢ ت، ٥٧٦٣-٢٠٠٢.
٢٠. أمر بشأن وضع اليد على أراضي رقم ٤٦/٠٢ ت (تمديد وتعديل حدود)، ٥٧٦٧-٢٠٠٧.
٢١. أمر بشأن وضع اليد على أراضي رقم ٣٦/٠٣ ت (تمديد وتعديل حدود)، ٥٧٦٧-٢٠٠٧.
٢٢. أمر بشأن وضع اليد على أراضي رقم ٥٧/٠٣ ت (تمديد وتعديل حدود)، ٥٧٦٧-٢٠٠٧.
٢٣. أمر بشأن وضع اليد على أراضي رقم ١٤/٠٧ ت، ٥٧٦٧-٢٠٠٧.
٢٤. أمر بشأن وضع اليد على أراضي رقم ٩٧/٠٣ ت (تمديد وتعديل حدود)، ٥٧٦٧-٢٠٠٧.
٢٥. أمر بشأن وضع اليد على أراضي رقم ١٨/٠٣ ت (تمديد وتعديل حدود رقم ٢)، ٥٧٦٧-٢٠٠٧.
٢٦. أمر بشأن وضع اليد على أراضي رقم ٢٨/٠٣ ت (تمديد وتعديل حدود)، ٥٧٦٧-٢٠٠٧.
٢٧. أمر بشأن وضع اليد على أراضي رقم ٢٤/٠٣ ت (تمديد وتعديل حدود)، ٥٧٦٧-٢٠٠٧.
٢٨. أمر بشأن وضع اليد على أراضي رقم ٢٦/٠٣ ت (تمديد وتعديل حدود)، ٥٧٦٧-٢٠٠٧.
٢٩. أمر بشأن وضع اليد على أراضي رقم ٣٠/٠٣ ت (تمديد وتعديل حدود)، ٥٧٦٧-٢٠٠٧.
٣٠. أمر بشأن وضع اليد على أراضي رقم ٠٤/٠٤ ت (تمديد وتعديل حدود)، ٥٧٦٧-٢٠٠٧.
٣١. أمر بشأن وضع اليد على أراضي رقم ٨١/٠٣ ت (تمديد وتعديل حدود)، ٥٧٦٧-٢٠٠٧.
٣٢. أمر بشأن وضع اليد على أراضي رقم ١٥/٠٤ ت (تمديد وتعديل حدود)، ٥٧٦٧-٢٠٠٧.
٣٣. أمر بشأن وضع اليد على أراضي رقم ٩/٠٧ ت، ٥٧٦٧-٢٠٠٧.
٣٤. أمر بشأن وضع اليد على أراضي رقم ٩٠/٠٤ ت (تمديد وتعديل حدود)، ٥٧٦٦-٢٠٠٦.
٣٥. أمر بشأن وضع اليد على أراضي رقم ١٩/٠٨ ت (تمديد وتعديل حدود)، ٥٧٦٧-٢٠٠٧.

٤. تعديل قسم ب للإضافة  
تُعدل قسم ب للإضافة بحيث تظهر فيه البوابات والمعابر التالية:

١. بوابة المواغير.
٢. معبر بيزك.
٣. بوابة شويكة.
٤. معبر باقة.
٥. بوابة ٣٨٦.
٦. بوابة جيوس الجنوبية.
٧. بوابة جيوس الغربية.
٨. بوابة جلبون الجنوبية.
٩. معبر جملة.
١٠. بوابة دير الغصون.
١١. بوابة زيتا الجنوبية.
١٢. بوابة خربة جباره الشرقية.
١٣. بوابة خربة موطيله.
١٤. بوابة حبالا الشمالية.
١٥. بوابة خربة الطيبة الشمالية.
١٦. بوابة خربة أبو سلمن الجنوبية.
١٧. بوابة خربة أبو سلمن الشمالية.
١٨. بوابة خرب الطوره (شكد).
١٩. بوابة خربة راس الطيرة اشرقية،
٢٠. بوابة خربة عسله.
٢١. معبر أيال.
٢٢. معبر الياهو.
٢٣. معبر شاعر أفرائيم.
٢٤. معبر الجلبوع.
٢٥. بوابة التسوفيم.
٢٦. معبر ريحان.
٢٧. بوابة نزلة عيسى.
٢٨. بوابة سالم.
٢٩. بوابة سلعيت الجنوبية.
٣٠. بوابة عنين.
٣١. بوابة عربونه.
٣٢. بوابة عرقه.
٣٣. بوابة عتيل.
٣٤. بوابة فلمه الجنوبية.
٣٥. بوابة فلمه الغربية.
٣٦. بوابة فقوعه.
٣٧. بوابة كفين.
٣٨. بوابة راس الطيرة الغربية.
٣٩. بوابة شوفه.
٤٠. بوابة طيبة.
٤١. بوابة فرعون.
٤٢. بوابة تحسين منصور.

٥. تمديد سريان هذا الإعلان يُمدد لغاية يوم ٥ تبات ٥٧٧٢ (٣١ كانون الأول ٢٠١١). مع ذلك، لشؤون المناطق الملونة بلون بنفسجي بالخارطة، سريان هذا الإعلان يُمدد لغاية يوم ١٤ تبات

٥٧٧٠ (٣١ كانون الأول ٢٠٠٩).

٦. يسمى هذا الإعلان: "إعلان بشأن إغلاق منطقة رقم ٠٣/٠٢/س (منطقة التماس) (تمديد سريان رقم ٢)، ٥٧٦٩-٢٠٠٩".

الإسم

٦ تبات ٥٧٦٩

٢ كانون الثاني ٢٠٠٩

ألوف  
چادي شماني،  
قائد قوات جيش الدفاع الإسرائيلي  
في منطقة يهودا والسامرة

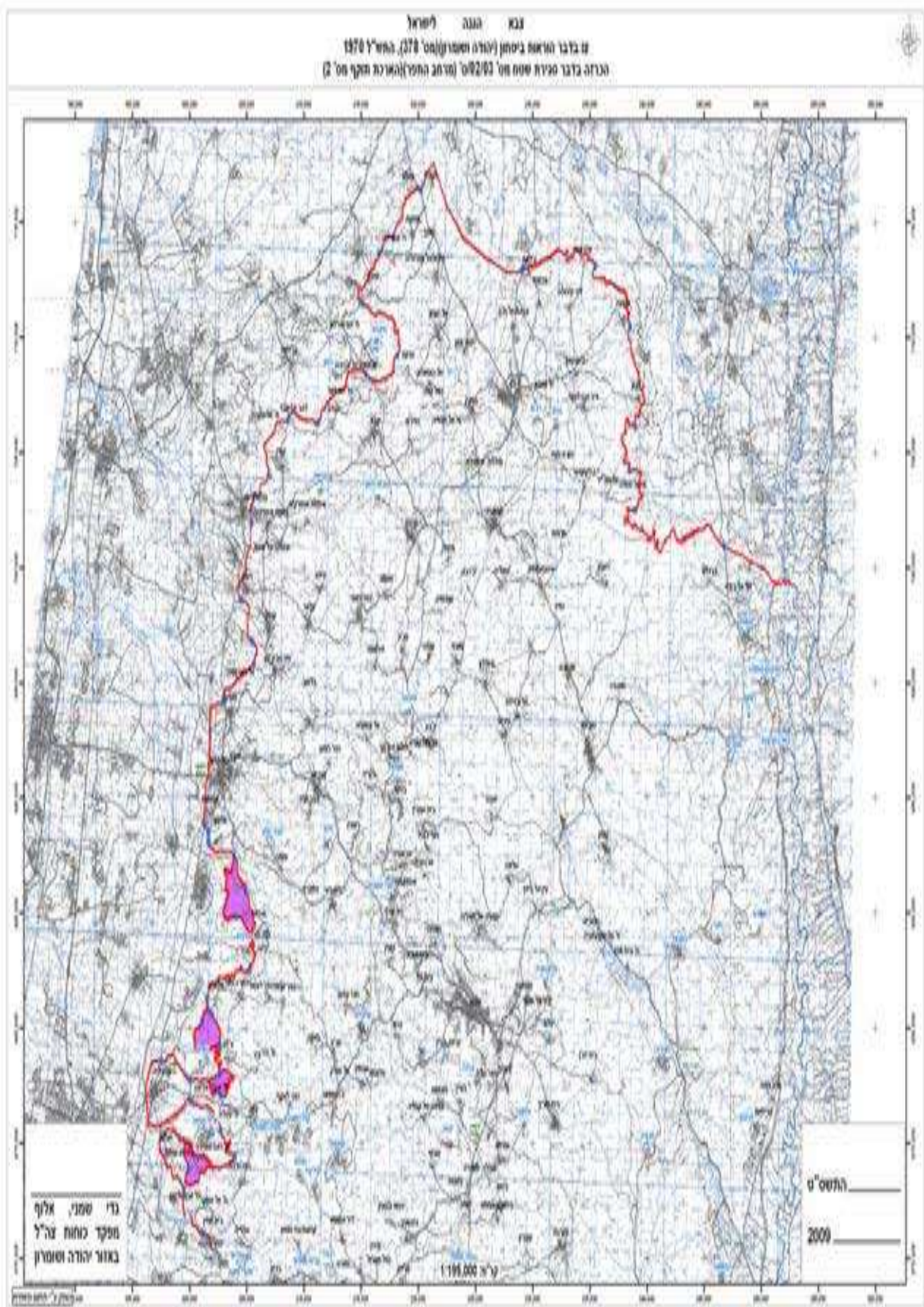

**جيش الدفاع الإسرائيلي**  
**أمر بشأن تعليمات الأمن (يهودا والسامرة) (رقم ٣٧٨)، ١٩٧٠-٥٧٣٠**  
**إعلان بشأن إغلاق منطقة رقم ١/٠٩/٠١/س (منطقة التماس)**

وفقاً لصلاحيتي كقائد قوات جيش الدفاع الإسرائيلي في المنطقة، وحسب بند ٨٨ و- ٩٠ للأمر بشأن تعليمات الأمن (يهودا والسامرة) (رقم ٣٧٨)، ١٩٧٠-٥٧٣٠ (قيما يلي- "الأمر")، وباقي صلاحياتي حسب كل قانون وتشاريع أمن، وعلى إثر الظروف الأمنية الخاصة السائدة في المنطقة والحاجة باتخاذ خطوات ضرورية لمنع عمليات إرهابية ومنع خروج مخربين من المنطقة لدولة إسرائيل، إني أعلن بهذا ما يلي :

**تعريفات** ١. في هذا الإعلان:

"الخارطة"- خارطة بمقياس رسم ١:١١٥,٠٠٠، المسماة "إعلان بشأن إغلاق منطقة رقم ١/٠٩/٠١/س (منطقة التماس)"، الموقعة بتوقيعي والتي تشكل جزء لا يتجزأ من هذا الإعلان.

"إسرائيلي"- كل واحد من هؤلاء:

(أ) مواطن دولة إسرائيل.

(ب) ساكن دولة إسرائيل، المسجل في سجل السكان في إسرائيل حسب قانون سجل السكان، ١٩٦٥-٥٧٢٥، حسب سريانه في إسرائيل من حين لآخر.

(ج) من لديه الحق بالهجرة لإسرائيل حسب قانون العودة، ١٩٥٠-٥٧١٠، حسب سريانه في إسرائيل من حين لآخر.

"العائق"- جدران، أسوار وطرق دورية، التي تهدف لمنع عمليات إرهابية ولمنع خروج مخربين من المنطقة لدولة إسرائيل، التي أقيمت بموجب أوامر وضع اليد المفصلة في القسم أ للإضافة لهذا الإعلان، حسب سريانه من حين لآخر.

"منطقة التماس"- المنطقة المحددة على يد العائق، المعلمة في الخارطة بخط بلون أحمر، لاتجاه دولة إسرائيل.

**إغلاق منطقة** ٢. أني أعلن عن منطقة التماس كمنطقة مغلقة كمفهومها في الأمر.

**منع الدخول والمكوث** ٣. (أ) لا يدخل شخص لمنطقة التماس ويمكث بها.  
(ب) يفرض على الشخص الموجود في منطقة التماس الخروج منها فوراً.

**حفظ البيان** ٤. (أ) لا يسري بند ٣ للإعلان على -

(١) إسرائيلي;

(٢) من أعطي له تصريح على يدي أو على يد شخص من قبلي للدخول لمنطقة التماس والمكوث فيها، وكل ذلك حسب الشروط التي حُددت في التصريح: يمكن أن يكون التصريح حسب هذه الفقرة عام، متعدد الأنواع، شخصي أو خاص.

(ب) بالرغم من المذكور بالبند الصغير (أ)، يحق لقائد عسكري أن يحدد بأن تسري تعليمات بند ٣ للإعلان على شخص أو على كل أصناف أشخاص الذين يدخلون لمنطقة

التماس أو الماكثين بها.

٥. (أ) سكان ثابتون شخص الذي بلغ سن السادسة عشر، الذي مكان سكنه الثابت، بيوم بدء سريان هذا الإعلان، هو منطقة التماس، يحق له الدخول لمنطقة التماس والمكوث بها، وبشرط أن يكون لديه تصريح خطي الذي أعطي له على يدي أو على يد شخص من قبلي، الذي يبين أن مكان سكنه الثابت هو بمنطقة التماس، وكل ذلك حسب الشروط التي حددت في التصريح.

(ب) (١) منوط بتعليمات فقرة (٢)، شخص الذي لم يبلغ سن السادسة عشر، الذي مكان سكنه الثابت هو منطقة التماس، يحق له المكوث في منطقة التماس بدون تصريح خطي كالمذكور بالبند الصغير (أ).

(٢) شخص الذي لم يبلغ سن السادسة عشر، الذي مكان سكنه الثابت هو منطقة التماس، يحق له الدخول لمنطقة التماس بإحدى الطرق التالية:

(أ) إذا كان لديه تصريح خطي، كالمذكور بالبند الصغير (أ)، وبشرط أنه بلغ سن الثانية عشر;

(ب) بمرافقة شخص الذي صُرح دخوله حسب البند الصغير (أ);

(ج) بكل طريقة أخرى التي تُحدد على يدي أو على يد شخص من قبلي.

٦. (أ) معابر يكون الدخول لمنطقة التماس والخروج منها عن طريق المعابر المفصلة في القسم ب للإضافة لهذا الإعلان، والمعلمون بلون أزرق في الخارطة، وكل ذلك وفقاً للشروط التي ستحدد على يدي أو على يد شخص من قبلي.

(ب) لشؤون هذا البند:

"الدخول لمنطقة التماس" - الدخول لمنطقة التماس من اتجاه المناطق الغير موجودة في منطقة التماس.

"الخروج من منطقة التماس" - الخروج من منطقة التماس لاتجاه المناطق الغير موجودة في منطقة التماس.

٧. تنفيذ رئيس الإدارة المدنية مخول بتحديد تعليمات وأنظمة بكل ما يتعلق بهذا الإعلان.

٨. (أ) نشر نسخ من هذا الإعلان والخارطة توضع لإطلاع كل شخص خلال ساعات الدوام العادية في المكاتب التالية:

(١) مكاتب إدارات التنسيق والارتباط القطاعية

(٢) محطات الشرطة في منطقة يهودا والسامرة.

(٣) ديوان المستشار القضائي لمنطقة يهودا والسامرة.

(٤) مكاتب رئيس قسم البنية التحتية في الإدارة المدنية لمنطقة يهودا والسامرة.



(ب) نسخ من هذا الإعلان والخارطة تعلق على لوحة الإعلانات في مكاتب إدارات التنسيق والارتباط القطاعية، كالمذكور بالبند الصغير (أ)(١)، لمدة ٣ أشهر من يوم نشر الإعلان بشأن توقيع هذا الإعلان.

(ج) يحق لرئيس الإدارة المدنية أن يحدد طرق نشر إضافية، بالإضافة للمفصل بالبند الصغيرة (أ) و- (ب).

الحفاظ على سرية القوانين ٩. لا يمس هذا الإعلان بسرية الإعلانات بشأن إغلاق مناطق أو أوامر أخرى التي تسري على منطقة التماس.

سرية ١٠. يبدأ سرية هذا الإعلان بعد ٤٥ يوم من يوم توقيعه، ويبقى ساري المفعول لغاية يوم ٥ تبات ٥٧٧٢ (٣١ كانون الأول ٢٠١١).

الاسم ١١. يسمى هذا الإعلان: "إعلان بشأن إغلاق منطقة رقم ٠١/٠٩/س (منطقة التماس)، ٥٧٦٩-٢٠٠٩".

### الإضافة

#### قسم أ- أوامر وضع اليد

١. أمر وضع اليد على أراضي رقم ١/٠٢/٤/ت (تمديد سرية وتعديل حدود)، ٥٧٦٧-٢٠٠٧
٢. أمر وضع اليد على أراضي رقم ٨٨/٠٤/ت، ٥٧٦٤-٢٠٠٤
٣. أمر وضع اليد على أراضي رقم ٨٩/٠٤/ت، ٥٧٦٤-٢٠٠٤
٤. أمر وضع اليد على أراضي رقم ٧١/٠٤/ت، ٥٧٦٤-٢٠٠٤
٥. أمر وضع اليد على أراضي رقم ٦٩/٠٣/ت، ٥٧٦٤-٢٠٠٤
٦. أمر وضع اليد على أراضي رقم ٢٦/٠٤/ت، ٥٧٦٤-٢٠٠٤
٧. أمر وضع اليد على أراضي رقم ٣٤/٠٤/ت، ٥٧٦٤-٢٠٠٤
٨. أمر وضع اليد على أراضي رقم ١٠٥/٠٣/ت (تعديل حدود)، ٥٧٦٥-٢٠٠٥
٩. أمر وضع اليد على أراضي رقم ١٠٤/٠٣/ت، ٥٧٦٤-٢٠٠٤
١٠. أمر وضع اليد على أراضي رقم ٨٧/٠٤/ت (تعديل حدود)، ٥٧٦٥-٢٠٠٥
١١. أمر وضع اليد على أراضي رقم ٨٤/٠٣/ت، ٥٧٦٤-٢٠٠٤
١٢. أمر وضع اليد على أراضي رقم ٩٢/٠٤/ت، ٥٧٦٤-٢٠٠٤
١٣. أمر وضع اليد على أراضي رقم ٢١٩/٠٥/ت، ٥٧٦٦-٢٠٠٥
١٤. أمر وضع اليد على أراضي رقم ١٠٧/٠٣/ت (تمديد سرية وتعديل حدود)، ٥٧٦٤-٢٠٠٣
١٥. أمر وضع اليد على أراضي رقم ٣٧/٠٤/ت، ٥٧٦٤-٢٠٠٤
١٦. أمر وضع اليد على أراضي رقم ٧٥/٠٤/ت، ٥٧٦٤-٢٠٠٤
١٧. أمر وضع اليد على أراضي رقم ٠٨/٠٤/ت، ٥٧٦٤-٢٠٠٤
١٨. أمر وضع اليد على أراضي رقم ٢٦/٠٥/ت، ٥٧٦٥-٢٠٠٥
١٩. أمر وضع اليد على أراضي رقم ٤٢/٠٤/ت (تعديل حدود رقم ٢)، ٥٧٦٥-٢٠٠٥
٢٠. أمر وضع اليد على أراضي رقم ٠٧/٠٣/ت، ٥٧٦٧-٢٠٠٧
٢١. أمر وضع اليد على أراضي رقم ١٣/٠٣/ت، ٥٧٦٧-٢٠٠٧
٢٢. أمر وضع اليد على أراضي رقم ١٤/٠٧/ت، ٥٧٦٨-٢٠٠٧

٢٣. أمر وضع اليد على أراضي رقم ٧٨/٠٦/ت، ٥٧٦٦-٢٠٠٦

قسم ب- معابر

١. بوابة الكنا
٢. بوابة بودروس
٣. بوابة بيت سيرا
٤. بوابة بيت لقايا الجنوبية
٥. بوابة درسه
٦. بوابة هار آدر
٧. معبر قاطع السامرة (حوتسي شومرون)
٨. بوابة خربة ابو لحم
٩. بوابة نعلين
١٠. بوابة عزون عتمه
١١. بوابة رنتيس الشمالية
١٢. بوابة رنتي الجنوبية
١٣. بوابة ريفت

٩ تبات ٥٧٦٩

٥ كانون الثاني ٢٠٠٩

چادي شماني، ألوف  
قائد قوات جيش الدفاع الإسرائيلي  
في منطقة يهودا والسامرة

מפת תחום אזור המרכז  
מפת תחום אזור המרכז  
מפת תחום אזור המרכז

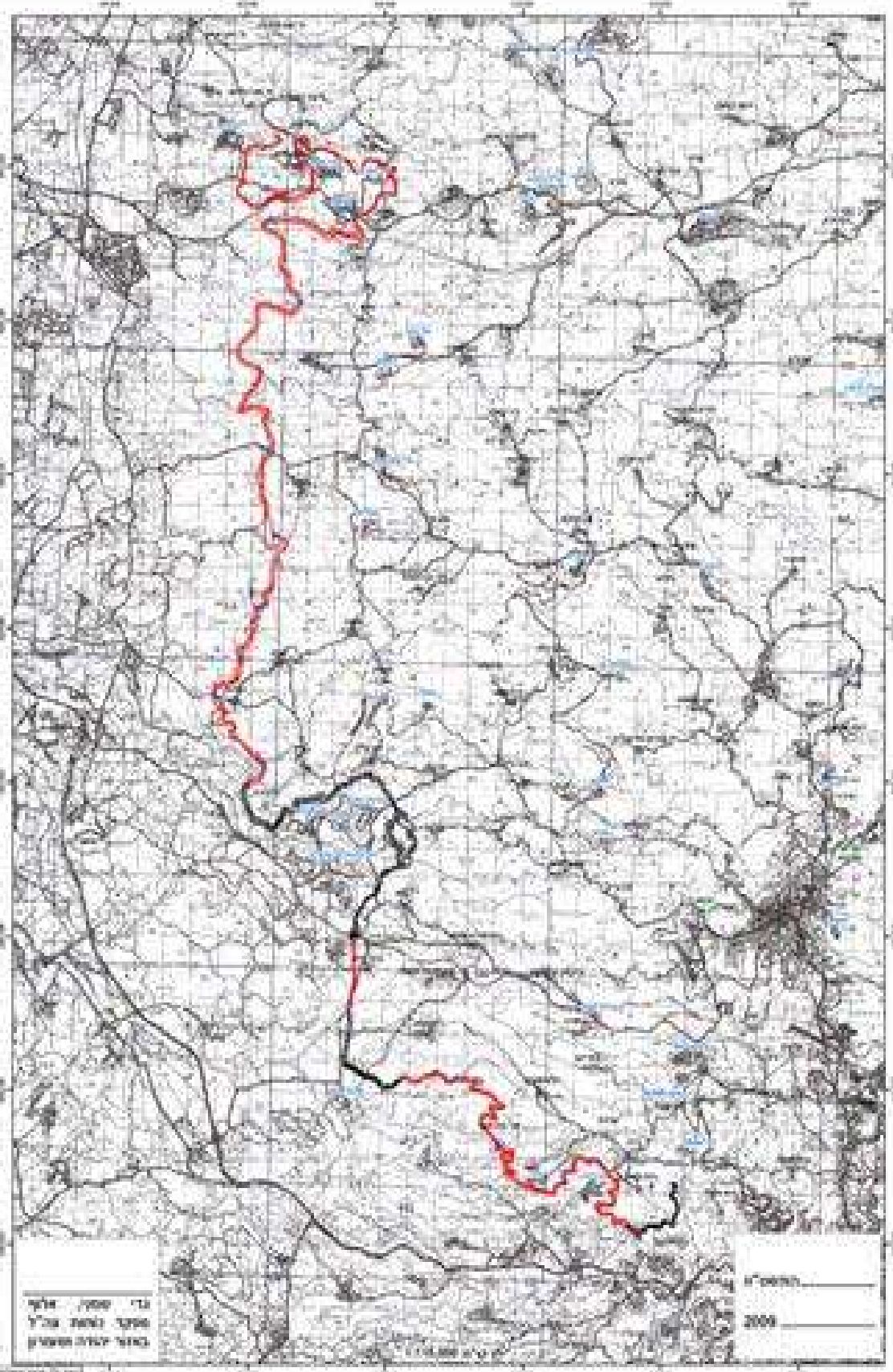

**جيش الدفاع الإسرائيلي**  
**أمر بشأن تعليمات الأمن (يهودا والسامرة) (رقم ٣٧٨)، ١٩٧٠-٥٧٣٠**  
**إعلان بشأن إغلاق منطقة رقم ٠٢/٠٩/س (منطقة التماس)**

وفقاً لصلاحيتي كقائد قوات جيش الدفاع الإسرائيلي في المنطقة، وحسب بند ٨٨ و- ٩٠ للأمر بشأن تعليمات الأمن (يهودا والسامرة) (رقم ٣٧٨)، ١٩٧٠-٥٧٣٠ (قيما يلي- "الأمر")، وباقي صلاحياتي حسب كل قانون وتشاريع أمن، وعلى إثر الظروف الأمنية الخاصة السائدة في المنطقة والحاجة بإتخاذ خطوات ضرورية لمنع عمليات إرهابية ومنع خروج مخربين من المنطقة لدولة إسرائيل، إنني أعلن بهذا ما يلي:

**تعريفات** ١. في هذا الإعلان:

"الخارطة"- خارطة بمقياس رسم ١:١٠٠,٠٠٠، المسماة "إعلان بشأن إغلاق منطقة رقم ٠٢/٠٩/س (منطقة التماس)"، الموقعة بتوقيعي والتي تشكل جزء لا يتجزأ من هذا الإعلان.

"إسرائيلي"- كل واحد من هؤلاء:

(ت) مواطن دولة إسرائيل.

(ث) ساكن دولة إسرائيل، المسجل في سجل السكان في إسرائيل حسب قانون سجل السكان، ٥٧٢٥-١٩٦٥، حسب سريانه في إسرائيل من حين لآخر.

(ج) من لديه الحق بالهجرة لإسرائيل حسب قانون العودة، ٥٧١٠-١٩٥٠، حسب سريانه في إسرائيل من حين لآخر.

"العائق"- جدران، أسوار وطرق دورية، التي تهدف لمنع عمليات إرهابية ولمنع خروج مخربين من المنطقة لدولة إسرائيل، التي أقيمت بموجب أوامر وضع اليد المفصلة في القسم أ للإضافة لهذا الإعلان، حسب سريانه من حين لآخر.

"منطقة التماس"- المنطقة المحددة على يد العائق، المعلمة في الخارطة بخط بلون أحمر، لاتجاه دولة إسرائيل.

**إغلاق منطقة** ٢. أي أعلن عن منطقة التماس كمنطقة مغلقة كمفهومها في الأمر.

**منع الدخول والمكوث** ٣. (أ) لا يدخل شخص لمنطقة التماس ويمكث بها.  
(ب) يفرض على الشخص الموجود في منطقة التماس الخروج منها فوراً.

**حفظ البيان** ٤. (ت) لا يسري بند ٣ للإعلان على -

(١) إسرائيلي;

(٢) من أعطي له تصريح على يدي أو على يد شخص من قبلي للدخول لمنطقة التماس والمكوث فيها، وكل ذلك حسب الشروط التي حددت في التصريح; يمكن أن يكون التصريح حسب هذه الفقرة عام، متعدد الأنواع، شخصي أو خاص.

(ث) بالرغم من المذكور بالبند الصغير (أ)، يحق لقائد عسكري أن يحدد بأن تسري تعليمات بند ٣ للإعلان على شخص أو على كل أصناف أشخاص الذين يدخلون لمنطقة التماس أو الماكثين بها.

**سكان ثابتون** ٥. (ت) شخص الذي بلغ سن السادسة عشر، الذي مكان سكنه الثابت، بيوم بدء سريان هذا الإعلان، هو منطقة التماس، يحق له الدخول لمنطقة التماس والمكوث بها، وبشرط أن يكون لديه

تصريح خطي الذي أعطي له على يدي أو على يد شخص من قبلي، الذي يبين أن مكان سكنه الثابت هو منطقة التماس، وكل ذلك حسب الشروط التي حددت في التصريح.

(ث) (١) منوط بتعليمات فقرة (٢)، شخص الذي لم يبلغ سن السادسة عشر، الذي مكان سكنه الثابت هو منطقة التماس، يحق له المكوث بمنطقة التماس بدون تصريح خطي كالمذكور بالبند الصغير (أ).

(٢) شخص الذي لم يبلغ سن السادسة عشر، الذي مكان سكنه الثابت هو منطقة التماس، يحق له الدخول لمنطقة التماس بإحدى الطرق التالية:

(أ) إذا كان لديه تصريح خطي، كالمذكور بالبند الصغير (أ)، وبشرط أنه بلغ سن الثانية عشر;

(ب) بمرافقة شخص الذي صُرح دخوله حسب البند الصغير (أ);

(ج) بكل طريقة أخرى التي تُحدد على يدي أو على يد شخص من قبلي.

٦. معابر (ت) يكون الدخول لمنطقة التماس والخروج منها عن طريق المعابر المفصلة في القسم ب للإضافة لهذا الإعلان، والمعلمون بلون أزرق في الخارطة، وكل ذلك وفقاً للشروط التي ستحدد على يدي أو على يد شخص من قبلي.

(ث) لشؤون هذا البند:

"الدخول لمنطقة التماس" - الدخول لمنطقة التماس من اتجاه المناطق الغير موجودة في منطقة التماس.

"الخروج من منطقة التماس" - الخروج من منطقة التماس لاتجاه المناطق الغير موجودة في منطقة التماس.

٧. تنفيذ رئيس الإدارة المدنية مخول بتحديد تعليمات وأنظمة بكل ما يتعلق بهذا الإعلان.

٨. نشر (ت) نسخ من هذا الإعلان والخارطة توضع لإطلاع كل شخص خلال ساعات الدوام العادية في المكاتب التالية:

(١) مكاتب إدارات التنسيق والارتباط القطاعية

(٢) محطات الشرطة في منطقة يهودا والسامرة.

(٣) ديوان المستشار القضائي لمنطقة يهودا والسامرة.

(٤) مكاتب رئيس قسم البنية التحتية في الإدارة المدنية لمنطقة يهودا والسامرة.

(ث) نسخ من هذا الإعلان والخارطة تعلق على لوحة الإعلانات في مكاتب إدارات التنسيق والارتباط القطاعية، كالمذكور بالبند الصغير (أ)(١)، لمدة ٣ أشهر من يوم نشر الإشعار بشأن توقيع هذا الإعلان.

(ج) يحق لرئيس الإدارة المدنية أن يحدد طرق نشر إضافية، بالإضافة للمفصل بالبند الصغير (أ) و- (ب).

٩. الحفاظ على سريان القوانين هذا الإعلان بسريان الإعلانات بشأن إغلاق مناطق أو أوامر أخرى التي تسري على منطقة التماس.

سريان ١٠. يبدأ سريان هذا الإعلان بعد ٤٥ يوم من يوم توقيعه، ويبقى ساري المفعول لغاية يوم ٥ تبات ٥٧٧٢ (٣١ كانون الأول ٢٠١١).

الاسم ١١. يسمى هذا الإعلان: "إعلان بشأن إغلاق منطقة رقم ٠٢/٠٩/س (منطقة التماس)، ٥٧٦٩-٢٠٠٩".

### الإضافة

#### قسم أ- أوامر وضع اليد

١. أمر وضع اليد على أراضي رقم ٠٨/٠٥/ت، ٥٧٦٥-٢٠٠٥
٢. أمر وضع اليد على أراضي رقم ٢٧/٠٦/ت، ٥٧٦٦-٢٠٠٦
٣. أمر وضع اليد على أراضي رقم ٠٩/٠٥/ت (تعديل حدود)، ٥٧٦٥-٢٠٠٥
٤. أمر وضع اليد على أراضي رقم ٥٧/٠٥/ت (تعديل حدود)، ٥٧٦٧-٢٠٠٧
٥. أمر وضع اليد على أراضي رقم ٢٢/٠٤/ت، ٥٧٦٤-٢٠٠٤
٦. أمر وضع اليد على أراضي رقم ٤٨/٠٣/ت، ٥٧٦٣-٢٠٠٣
٧. أمر وضع اليد على أراضي رقم ٤٩/٠٣/ت، ٥٧٦٣-٢٠٠٣
٨. أمر وضع اليد على أراضي رقم ٠٥/٠٤/ت، ٥٧٦٤-٢٠٠٤
٩. أمر وضع اليد على أراضي رقم ٧١/٠٣/ت، ٥٧٦٣-٢٠٠٣
١٠. أمر وضع اليد على أراضي رقم ٢٧/٠٢/ت، ٥٧٦٢-٢٠٠٢
١١. أمر وضع اليد على أراضي رقم ١٤/٠٣/ت، ٥٧٦٤-٢٠٠٤
١٢. أمر وضع اليد على أراضي رقم ١٣/٠٢/ت، ٥٧٦٢-٢٠٠٢

#### قسم ب- معابر

١٤. معبر مزموريه
١٥. معبر الزعيم
١٦. بوابة ضاحية البريد
١٧. بوابة بيت حنينه الشرقية
١٨. بوابة بيت حنينه الغربية
١٩. معبر قبر راحيل (كبير راحيل)
٢٠. معبر الرام

٩ تبات ٥٧٦٩

٥ كانون الثاني ٢٠٠٩

چادي شمعي،  
ألوف  
قائد قوات جيش الدفاع الإسرائيلي  
في منطقة يهودا والسامرة

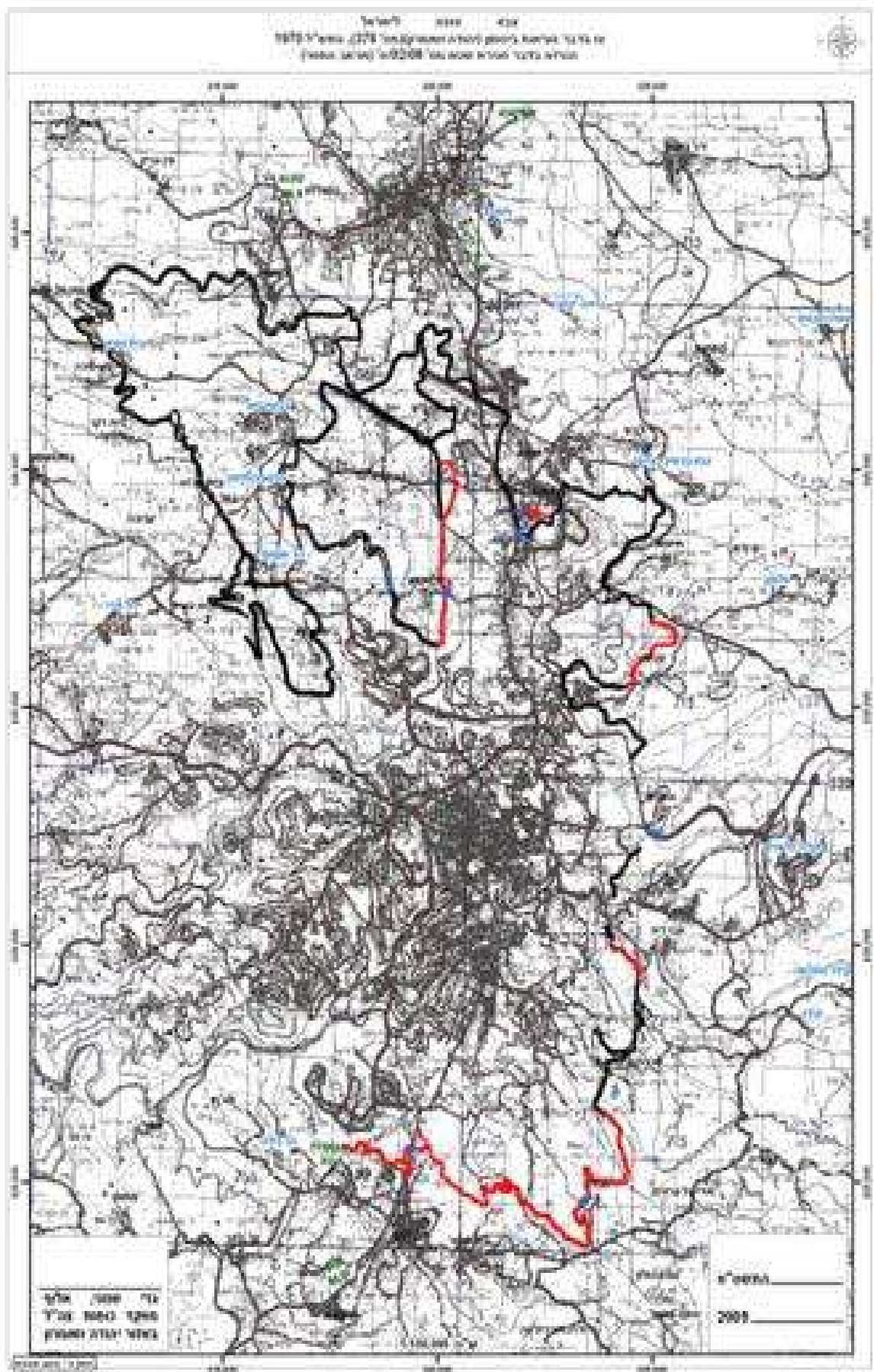

**جيش الدفاع الإسرائيلي**  
**أمر بشأن تعليمات الأمن (يهودا والسامرة) (رقم ٣٧٨)، ١٩٧٠-٥٧٣٠**  
**إعلان بشأن إغلاق منطقة رقم ٠٣/٠٩/س (منطقة التماس)**

وفقاً لصلاحيتي كقائد قوات جيش الدفاع الإسرائيلي في المنطقة، وحسب بند ٨٨ و- ٩٠ للأمر بشأن تعليمات الأمن (يهودا والسامرة) (رقم ٣٧٨)، ١٩٧٠-٥٧٣٠ (فيما يلي - "الأمر")، وباقي صلاحياتي حسب كل قانون وتشريع أمن، وعلى إثر الظروف الأمنية الخاصة السائدة في المنطقة والحاجة بإتخاذ خطوات ضرورية لمنع عمليات إرهابية ومنع خروج مخربين من المنطقة لدولة إسرائيل، إنني أعلن بهذا ما يلي:

**تعريفات** ١. في هذا الإعلان:

"الخارطة"- خارطة بمقياس رسم ١:١١٥,٠٠٠، المسماة "إعلان بشأن إغلاق منطقة رقم ٠٣/٠٩/س (منطقة التماس)"، الموقعة بتوقيعي والتي تشكل جزءاً لا يتجزأ من هذا الإعلان.

"إسرائيلي"- كل واحد من هؤلاء:

(ج) مواطن دولة إسرائيل.

(ح) ساكن دولة إسرائيل، المسجل في سجل السكان في إسرائيل حسب قانون سجل السكان، ٥٧٢٥-١٩٦٥، حسب سريانه في إسرائيل من حين لآخر.

(ج) من لديه الحق بالهجرة لإسرائيل حسب قانون العودة، ٥٧١٠-١٩٥٠، حسب سريانه في إسرائيل من حين لآخر.

"العائق"- جدران، أسوار وطرق دورية، التي تهدف لمنع عمليات إرهابية ولمنع خروج مخربين من المنطقة لدولة إسرائيل، التي أقيمت بموجب أوامر وضع اليد المفصلة في القسم أ للإضافة لهذا الإعلان، حسب سريانه من حين لآخر.

"منطقة التماس"- المنطقة المحددة على يد العائق، المعلمة في الخارطة بخط بلون أحمر، لاتجاه دولة إسرائيل.

٢. أي أعلن عن منطقة التماس كمنطقة مغلقة كمفهومها في الأمر. **إغلاق منطقة**

٣. (أ) لا يدخل شخص لمنطقة التماس ويمكث بها.  
(ب) يفرض على الشخص الموجود في منطقة التماس الخروج منها فوراً. **منع الدخول والمكوث**

٤. (ج) لا يسري بند ٣ للإعلان على - **حفظ البيان**

(١) إسرائيلي;

(٢) من أعطي له تصريح على يدي أو على يد شخص من قبلي للدخول لمنطقة التماس والمكوث فيها، وكل ذلك حسب الشروط التي حددت في التصريح; يمكن أن يكون التصريح حسب هذه الفقرة عام، متعدد الأنواع، شخصي أو خاص.

(ح) بالرغم من المذكور بالبند الصغير (أ)، يحق لقائد عسكري أن يحدد بأن تسري تعليمات بند ٣ للإعلان على شخص أو على كل أصناف أشخاص الذين يدخلون لمنطقة التماس أو الماكثين بها.

٥. (ج) شخص الذي بلغ سن السادسة عشر، الذي مكان سكنه الثابت، بيوم بدء سريان هذا الإعلان، هو منطقة التماس، يحق له الدخول لمنطقة التماس والمكوث بها، وبشرط أن يكون لديه **سكان ثابتون**



تصريح خطي الذي أعطي له على يدي أو على يد شخص من قبلي، الذي يبين أن مكان سكنه الثابت هو منطقة التماس، وكل ذلك حسب الشروط التي حددت في التصريح.

(ح) (١) منوط بتعليمات فقرة (٢)، شخص الذي لم يبلغ سن السادسة عشر، الذي مكان سكنه الثابت هو منطقة التماس، يحق له المكوث بمنطقة التماس بدون تصريح خطي كالمذكور بالبند الصغير (أ).

(٢) شخص الذي لم يبلغ سن السادسة عشر، الذي مكان سكنه الثابت هو منطقة التماس، يحق له الدخول لمنطقة التماس بإحدى الطرق التالية:

(أ) إذا كان لديه تصريح خطي، كالمذكور بالبند الصغير (أ)، وبشرط أنه بلغ سن الثانية عشر؛

(ب) بمرافقة شخص الذي صُرح دخوله حسب البند الصغير (أ)؛

(ج) بكل طريقة أخرى التي تُحدد على يدي أو على يد شخص من قبلي.

٦. معابر (ج) يكون الدخول لمنطقة التماس والخروج منها عن طريق المعابر المفصلة في القسم ب للإضافة لهذا الإعلان، والمعلمون بلون أزرق في الخارطة، وكل ذلك وفقاً للشروط التي ستحدد على يدي أو على يد شخص من قبلي.

(ح) لشؤون هذا البند:

"الدخول لمنطقة التماس" - الدخول لمنطقة التماس من اتجاه المناطق الغير موجودة في منطقة التماس.

"الخروج من منطقة التماس" - الخروج من منطقة التماس لاتجاه المناطق الغير موجودة في منطقة التماس.

٧. تنفيذ رئيس الإدارة المدنية مخول بتحديد تعليمات وأنظمة بكل ما يتعلق بهذا الإعلان.

٨. نشر (ج) نسخ من هذا الإعلان والخارطة توضع لإطلاع كل شخص خلال ساعات الدوام العادية في المكاتب التالية:

(١) مكاتب إدارات التنسيق والارتباط القطاعية

(٢) محطات الشرطة في منطقة يهودا والسامرة.

(٣) ديوان المستشار القضائي لمنطقة يهودا والسامرة.

(٤) مكاتب رئيس قسم البنية التحتية في الإدارة المدنية لمنطقة يهودا والسامرة.

(ح) نسخ من هذا الإعلان والخارطة تعلق على لوحة الإعلانات في مكاتب إدارات التنسيق والارتباط القطاعية، كالمذكور بالبند الصغير (أ)(١)، لمدة ٣ أشهر من يوم نشر الإشعار بشأن توقيع هذا الإعلان.

(ج) يحق لرئيس الإدارة المدنية أن يحدد طرق نشر إضافية، بالإضافة للمفصل بالبنود الصغيرة (أ) و- (ب).

٩. الحفاظ على سريان القوانين هذا الإعلان بسريان الإعلانات بشأن إغلاق مناطق أو أوامر أخرى التي تسري على منطقة التماس.

١٠. يبدأ سريان هذا الإعلان بعد ٤٥ يوم من يوم توقيعه، ويبقى ساري المفعول لغاية يوم ٥ تبات ٥٧٧٢ (٣١ كانون الأول ٢٠١١).

سريان

١١. يسمى هذا الإعلان: "إعلان بشأن إغلاق منطقة رقم ٠٣/٠٩/س (منطقة التماس)، ٥٧٦٩-٢٠٠٩".

الاسم

### الإضافة

#### قسم أ- أوامر وضع اليد

١. أمر وضع اليد على أراضي رقم ٤٧/٠٤/ت، ٥٧٦٤-٢٠٠٤
٢. أمر وضع اليد على أراضي رقم ٦٥/٠٤/ت، ٥٧٦٤-٢٠٠٤
٣. أمر وضع اليد على أراضي رقم ٦٤/٠٤/ت (تعديل حدود رقم ٢)، ٥٧٦٥-٢٠٠٥
٤. أمر وضع اليد على أراضي رقم ٠٢/٠٥/ت، ٥٧٦٥-٢٠٠٥
٥. أمر وضع اليد على أراضي رقم ٦٦/٠٤/ت، ٥٧٦٤-٢٠٠٤
٦. أمر وضع اليد على أراضي رقم ٧٦/٠٥/ت، ٥٧٦٥-٢٠٠٥
٧. أمر وضع اليد على أراضي رقم ٧٢/٠٥/ت، ٥٧٦٥-٢٠٠٥
٨. أمر وضع اليد على أراضي رقم ٧٤/٠٥/ت (تعديل حدود)، ٥٧٦٥-٢٠٠٥
٩. أمر وضع اليد على أراضي رقم ٧١/٠٥/ت (تعديل حدود)، ٥٧٦٥-٢٠٠٥
١٠. أمر وضع اليد على أراضي رقم ١٥/٠٥/ت (تعديل حدود)، ٥٧٦٦-٢٠٠٥
١١. أمر وضع اليد على أراضي رقم ١٨٣/٠٥/ت، ٥٧٦٦-٢٠٠٥
١٢. أمر وضع اليد على أراضي رقم ٣٣/٠٦/ت، ٥٧٦٦-٢٠٠٥
١٣. أمر وضع اليد على أراضي رقم ٠٤/٠٥/ت، ٥٧٦٥-٢٠٠٥

#### قسم ب- معابر

٢١. بوابة ميتر
٢٢. معبر جبع
٢٣. معبر خربة الدير
٢٤. بوابة ادنا
٢٥. بوابة دير صامت
٢٦. بوابة دير العسل
٢٧. بوابة سنسنه
٢٨. بوابة بيت عوا
٢٩. معبر شيني
٣٠. معبر تركوميا

چادي شماني،  
ألوف  
قائد قوات جيش الدفاع الإسرائيلي  
في منطقة يهودا والسامرة

٩ تبات ٥٧٦٩  
٥ كانون الثاني ٢٠٠٩



**جيش الدفاع الإسرائيلي**  
**أمر بشأن تعليمات الأمن (يهودا والسامرة) (رقم ٣٧٨)، ١٩٧٠-٥٧٣٠**  
**إعلان بشأن إغلاق منطقة رقم ٤/٠٩/س (منطقة التماس)**

وفقاً لصلاحيتي كقائد قوات جيش الدفاع الإسرائيلي في المنطقة، وحسب بند ٨٨ و- ٩٠ للأمر بشأن تعليمات الأمن (يهودا والسامرة) (رقم ٣٧٨)، ١٩٧٠-٥٧٣٠ (قيما يلي- "الأمر")، وباقي صلاحياتي حسب كل قانون وتشاريع أمن، وعلى إثر الظروف الأمنية الخاصة السائدة في المنطقة والحاجة باتخاذ خطوات ضرورية لمنع عمليات إرهابية ومنع خروج مخربين من المنطقة لدولة إسرائيل، إني أعلن بهذا ما يلي :

**تعريفات** ١. في هذا الإعلان:

"الخارطة"- خارطة بمقياس رسم ١:٥٠,٠٠٠، المسماة "إعلان بشأن إغلاق منطقة رقم ٤/٠٩/س (منطقة التماس)"، الموقعة بتوقيعي والتي تشكل جزء لا يتجزأ من هذا الإعلان.

"إسرائيلي"- كل واحد من هؤلاء:

(خ) مواطن دولة إسرائيل.

(د) ساكن دولة إسرائيل، المسجل في سجل السكان في إسرائيل حسب قانون سجل السكان، ١٩٦٥-٥٧٢٥، حسب سريانه في إسرائيل من حين لآخر.

(ج) من لديه الحق بالهجرة لإسرائيل حسب قانون العودة، ١٩٥٠-٥٧١٠، حسب سريانه في إسرائيل من حين لآخر.

"العائق"- جدران، أسوار وطرق دورية، التي تهدف لمنع عمليات إرهابية ولمنع خروج مخربين من المنطقة لدولة إسرائيل، التي أقيمت بموجب أوامر وضع اليد المفصلة في القسم أ للإضافة لهذا الإعلان، حسب سريانهم من حين لآخر، والمعلم بلون أحمر في الخارطة.

"منطقة التماس"- المنطقة المحددة على يد العائق والمعلمة في الخارطة بلون بنفسجي.

٢. إغلق منطقة إني أعلن عن منطقة التماس كمنطقة مغلقة كمفهومها في الأمر.

٣. منع الدخول والمكوث (أ) لا يدخل شخص لمنطقة التماس ويمكث بها.  
(ب) يفرض على الشخص الموجود في منطقة التماس الخروج منها فوراً.

٤. حفظ البيان (خ) لا يسري بند ٣ للإعلان على -

(١) إسرائيلي;

(٢) من أعطي له تصريح على يدي أو على يد شخص من قبلي للدخول لمنطقة التماس والمكوث بها، وكل ذلك حسب الشروط التي حُددت في التصريح; يمكن أن يكون التصريح حسب هذه الفقرة عام، متعدد الأنواع، شخصي أو خاص.

(د) بالرغم من المذكور بالبند الصغير (أ)، يحق لقائد عسكري أن يحدد بأن تسري تعليمات بند ٣ للإعلان على شخص أو على كل أصناف أشخاص الذين يدخلون لمنطقة التماس أو الماكثين بها.

## سكان ثابتون

٥. (خ) شخص الذي بلغ سن السادسة عشر، الذي مكان سكنه الثابت، بيوم بدء سريان هذا الإعلان، هو منطقة التماس، يحق له الدخول لمنطقة التماس والمكوث بها، وبشرط أن يكون لديه تصريح خطي الذي أعطي له على يدي أو على يد شخص من قبلي، الذي يبين أن مكان سكنه الثابت هو منطقة التماس، وكل ذلك حسب الشروط التي حددت في التصريح.

(د) (١) منوط بتعليمات فقرة (٢)، شخص الذي لم يبلغ سن السادسة عشر، الذي مكان سكنه الثابت هو منطقة التماس، يحق له المكوث بمنطقة التماس بدون تصريح خطي كالمذكور بالبند الصغير (أ).

(٢) شخص الذي لم يبلغ سن السادسة عشر، الذي مكان سكنه الثابت هو منطقة التماس، يحق له الدخول لمنطقة التماس بإحدى الطرق التالية:

(أ) إذا كان لديه تصريح خطي، كالمذكور بالبند الصغير (أ)، وبشرط أنه بلغ سن الثانية عشر؛

(ب) بمرافقة شخص الذي صُرح دخوله حسب البند الصغير (أ)؛

(ج) بكل طريقة أخرى التي تُحدد على يدي أو على يد شخص من قبلي.

٦. (خ) يكون الدخول لمنطقة التماس والخروج منها عن طريق معبر نعلين، المعلم بلون أزرق في الخارطة، وكل ذلك وفقاً للشروط التي ستحدد على يدي أو على يد شخص من قبلي.

(د) لشؤون هذا البند:

"الدخول لمنطقة التماس" - الدخول لمنطقة التماس من اتجاه المناطق الغير موجودة في منطقة التماس.

"الخروج من منطقة التماس" - الخروج من منطقة التماس لاتجاه المناطق الغير موجودة في منطقة التماس.

٧. رئيس الإدارة المدنية مخول بتحديد تعليمات وأنظمة بكل ما يتعلق بهذا الإعلان.

٨. (خ) نسخ من هذا الإعلان والخارطة توضع لإطلاع كل شخص خلال ساعات الدوام العادية في المكاتب التالية:

(١) مكاتب إدارات التنسيق والارتباط القطاعية

(٢) محطات الشرطة في منطقة يهودا والسامرة.

(٣) ديوان المستشار القضائي لمنطقة يهودا والسامرة.

(٤) مكاتب رئيس قسم البنية التحتية في الإدارة المدنية لمنطقة يهودا والسامرة.

(د) نسخ من هذا الإعلان والخارطة تعلق على لوحة الإعلانات في مكاتب إدارات التنسيق والارتباط القطاعية، كالمذكور بالبند الصغير (أ)(١)، لمدة ٣ أشهر من يوم

نشر الإشعار بشأن توقيع هذا الإعلان.

(ج) يحق لرئيس الإدارة المدنية أن يحدد طرق نشر إضافية، بالإضافة للمفصل بالبنود الصغيرة (أ) و- (ب).

٩. الحفاظ على سريان القوانين  
لا يمس هذا الإعلان بسريان الإعلانات بشأن إغلاق مناطق أو أوامر أخرى التي تسري على منطقة التماس.
١٠. سريان  
يبدأ سريان هذا الإعلان بعد ٤٥ يوم من يوم توقيعه، ويبقى ساري المفعول لغاية يوم ٥ تبات ٥٧٧٢ (٣١ كانون الأول ٢٠١١).
١١. الاسم  
يسمى هذا الإعلان: "إعلان بشأن إغلاق منطقة رقم ٥٩/٠٤/٠٩/س (منطقة التماس)، ٥٧٦٩-٢٠٠٩".

### الإضافة

#### قسم أ- أوامر وضع اليد

١. أمر وضع اليد على أراضي رقم ٥٩/٠٤/س (تعديل حدود)، ٥٧٦٤-٢٠٠٤
٢. أمر وضع اليد على أراضي رقم ٨٣/٠٤/س (تمديد سريان)، ٥٧٦٧-٢٠٠٧
٣. أمر وضع اليد على أراضي رقم ٤٢/٠٧/س (تعديل حدود)، ٥٧٦٨-٢٠٠٧

٩ تبات ٥٧٦٩

٥ كانون الثاني ٢٠٠٩

چادي شماني،  
أوف  
قائد قوات جيش الدفاع الإسرائيلي  
في منطقة يهودا والسامرة

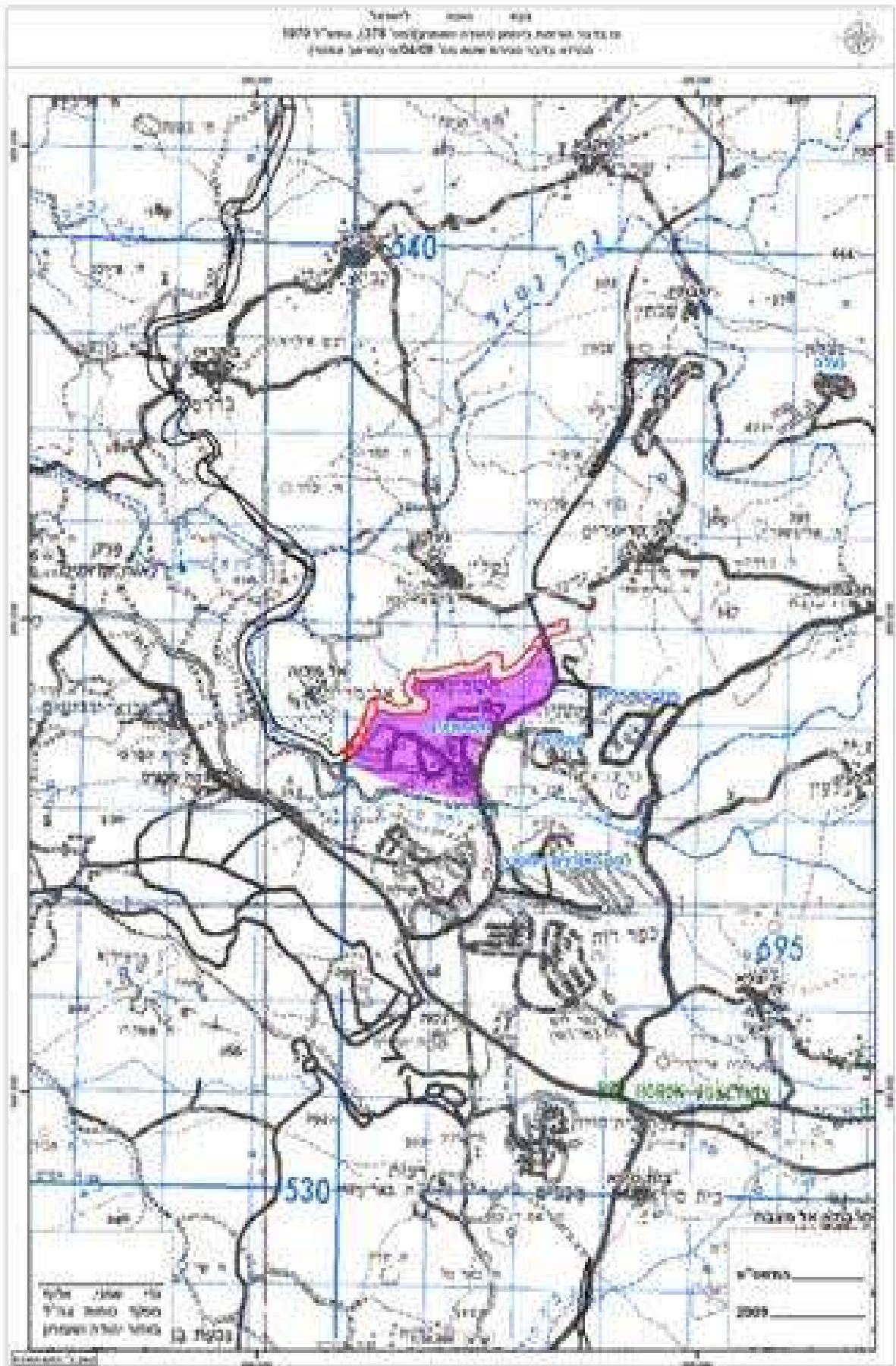

**جيش الدفاع الإسرائيلي**  
**أمر بشأن تعليمات الأمن (يهودا والسامرة) (رقم ٣٧٨)، ١٩٧٠-٥٧٣٠**  
**إعلان بشأن إغلاق منطقة رقم ٠٦/٠٩/س (منطقة التماس)**

وفقاً لصلاحيتي كقائد قوات جيش الدفاع الإسرائيلي في المنطقة، وحسب بند ٨٨ و- ٩٠ للأمر بشأن تعليمات الأمن (يهودا والسامرة) (رقم ٣٧٨)، ١٩٧٠-٥٧٣٠ (قيما يلي- "الأمر")، وباقي صلاحياتي حسب كل قانون وتشاريع أمن، وعلى إثر الظروف الأمنية الخاصة السائدة في المنطقة والحاجة باتخاذ خطوات ضرورية لمنع عمليات إرهابية ومنع خروج مخربين من المنطقة لدولة إسرائيل، إني أعلن بهذا ما يلي :

**تعريفات** ١. في هذا الإعلان:

"الخارطة"- خارطة بمقياس رسم ١:٥٠,٠٠٠، المسماة "إعلان بشأن إغلاق منطقة رقم ٠٦/٠٩/س (منطقة التماس)"، الموقعة بتوقيعي والتي تشكل جزء لا يتجزأ من هذا الإعلان.

"إسرائيلي"- كل واحد من هؤلاء:

(ذ) مواطن دولة إسرائيل.

(ر) ساكن دولة إسرائيل، المسجل في سجل السكان في إسرائيل حسب قانون سجل السكان، ١٩٦٥-٥٧٢٥، حسب سريانه في إسرائيل من حين لآخر.

(ج) من لديه الحق بالهجرة لإسرائيل حسب قانون العودة، ١٩٥٠-٥٧١٠، حسب سريانه في إسرائيل من حين لآخر.

"العائق"- جدران، أسوار وطرق دورية، التي تهدف لمنع عمليات إرهابية ولمنع خروج مخربين من المنطقة لدولة إسرائيل، التي أقيمت بموجب أوامر وضع اليد المفصلة في القسم أ للإضافة لهذا الإعلان، حسب سريانهم من حين لآخر، والمعلم بلون أحمر في الخارطة.

"منطقة التماس"- المنطقة المحددة على يد العائق والمعلمة في الخارطة بلون بنفسجي.

**إغلاق منطقة** ٢. أني أعلن عن منطقة التماس كمنطقة مغلقة كمفهومها في الأمر.

**منع الدخول والمكوث** ٣. (أ) لا يدخل شخص لمنطقة التماس ويمكث بها.  
(ب) يفرض على الشخص الموجود في منطقة التماس الخروج منها فوراً.

**حفظ البيان** ٤. (ذ) لا يسري بند ٣ للإعلان على -

(١) إسرائيلي;

(٢) من أعطي له تصريح على يدي أو على يد شخص من قبلي للدخول لمنطقة التماس والمكوث بها، وكل ذلك حسب الشروط التي حُددت في التصريح; يمكن أن يكون التصريح حسب هذه الفقرة عام، متعدد الأنواع، شخصي أو خاص.

(ر) بالرغم من المذكور بالبند الصغير (أ)، يحق لقائد عسكري أن يحدد بأن تسري تعليمات بند ٣ للإعلان على شخص أو على كل أصناف أشخاص الذين يدخلون لمنطقة التماس أو الماكثين بها.



## سكان ثابتون

٥. (ذ) شخص الذي بلغ سن السادسة عشر، الذي مكان سكنه الثابت، بيوم بدء سريان هذا الإعلان، هو منطقة التماس، يحق له الدخول لمنطقة التماس والمكوث بها، وبشرط أن يكون لديه تصريح خطي الذي أعطي له على يدي أو على يد شخص من قبلي، الذي يبين أن مكان سكنه الثابت هو منطقة التماس، وكل ذلك حسب الشروط التي حددت في التصريح.

(ر) (١) منوط بتعليمات فقرة (٢)، شخص الذي لم يبلغ سن السادسة عشر، الذي مكان سكنه الثابت هو منطقة التماس، يحق له المكوث بمنطقة التماس بدون تصريح خطي كالمذكور بالبند الصغير (أ).

(٢) شخص الذي لم يبلغ سن السادسة عشر، الذي مكان سكنه الثابت هو منطقة التماس، يحق له الدخول لمنطقة التماس بإحدى الطرق التالية:

(أ) إذا كان لديه تصريح خطي، كالمذكور بالبند الصغير (أ)، وبشرط أنه بلغ سن الثانية عشر؛

(ب) بمرافقة شخص الذي صُرح دخوله حسب البند الصغير (أ)؛

(ج) بكل طريقة أخرى التي تُحدد على يدي أو على يد شخص من قبلي.

٦. (ذ) يكون الدخول لمنطقة التماس والخروج منها عن طريق معبر متسدوت يهودا، المعلم بلون أزرق في الخارطة، وكل ذلك وفقاً للشروط التي ستحدد على يدي أو على يد شخص من قبلي.

(ر) لشؤون هذا البند:

"الدخول لمنطقة التماس" - الدخول لمنطقة التماس من اتجاه المناطق الغير موجودة في منطقة التماس.

"الخروج من منطقة التماس" - الخروج من منطقة التماس لاتجاه المناطق الغير موجودة في منطقة التماس.

٧. رئيس الإدارة المدنية مخول بتحديد تعليمات وأنظمة بكل ما يتعلق بهذا الإعلان.

٨. (ذ) نسخ من هذا الإعلان والخارطة توضع لإطلاع كل شخص خلال ساعات الدوام العادية في المكاتب التالية:

(١) مكاتب إدارات التنسيق والارتباط القطاعية

(٢) محطات الشرطة في منطقة يهودا والسامرة.

(٣) ديوان المستشار القضائي لمنطقة يهودا والسامرة.

(٤) مكاتب رئيس قسم البنية التحتية في الإدارة المدنية لمنطقة يهودا والسامرة.

(ر) نسخ من هذا الإعلان والخارطة تعلق على لوحة الإعلانات في مكاتب إدارات

التنسيق والارتباط القطاعية، كالمذكور بالبند الصغير (أ)(١)، لمدة ٣ أشهر من يوم نشر الإشعار بشأن توقيع هذا الإعلان.

(ج) يحق لرئيس الإدارة المدنية أن يحدد طرق نشر إضافية، بالإضافة للمفصل بالبنود الصغيرة (أ) و- (ب).

٩. الحفاظ على سرية القوانين  
لا يمس هذا الإعلان بسريان الإعلانات بشأن إغلاق مناطق أو أوامر أخرى التي تسري على منطقة التماس.

١٠. سرية القوانين  
يبدأ سرية هذا الإعلان بعد ٤٥ يوم من يوم توقيعه، ويبقى ساري المفعول لغاية يوم ٥ تبات ٥٧٧٢ (٣١ كانون الأول ٢٠١١).

١١. الاسم  
يسمى هذا الإعلان: "إعلان بشأن إغلاق منطقة رقم ٠٦/٠٩/س (منطقة التماس)، ٥٧٦٩-٢٠٠٩".

### الإضافة

#### قسم أ - أوامر وضع اليد

١. أمر وضع اليد على أراضي ٠٣/٠٥/ت، ٥٧٦٥-٢٠٠٥
٢. أمر وضع اليد على أراضي ٠٤/٠٥/ت، ٥٧٦٥-٢٠٠٥

٩ تبات ٥٧٦٩  
٥ كانون الثاني ٢٠٠٩

چادي شماني،  
ألوف  
قائد قوات جيش الدفاع الإسرائيلي  
في منطقة يهودا والسامرة

מפת מדינת ישראל  
1970 ת"ש (1970) - תחום המגורים והתעסוקה של תושבי תל אביב  
(מסלול תחום המגורים והתעסוקה של תושבי תל אביב)

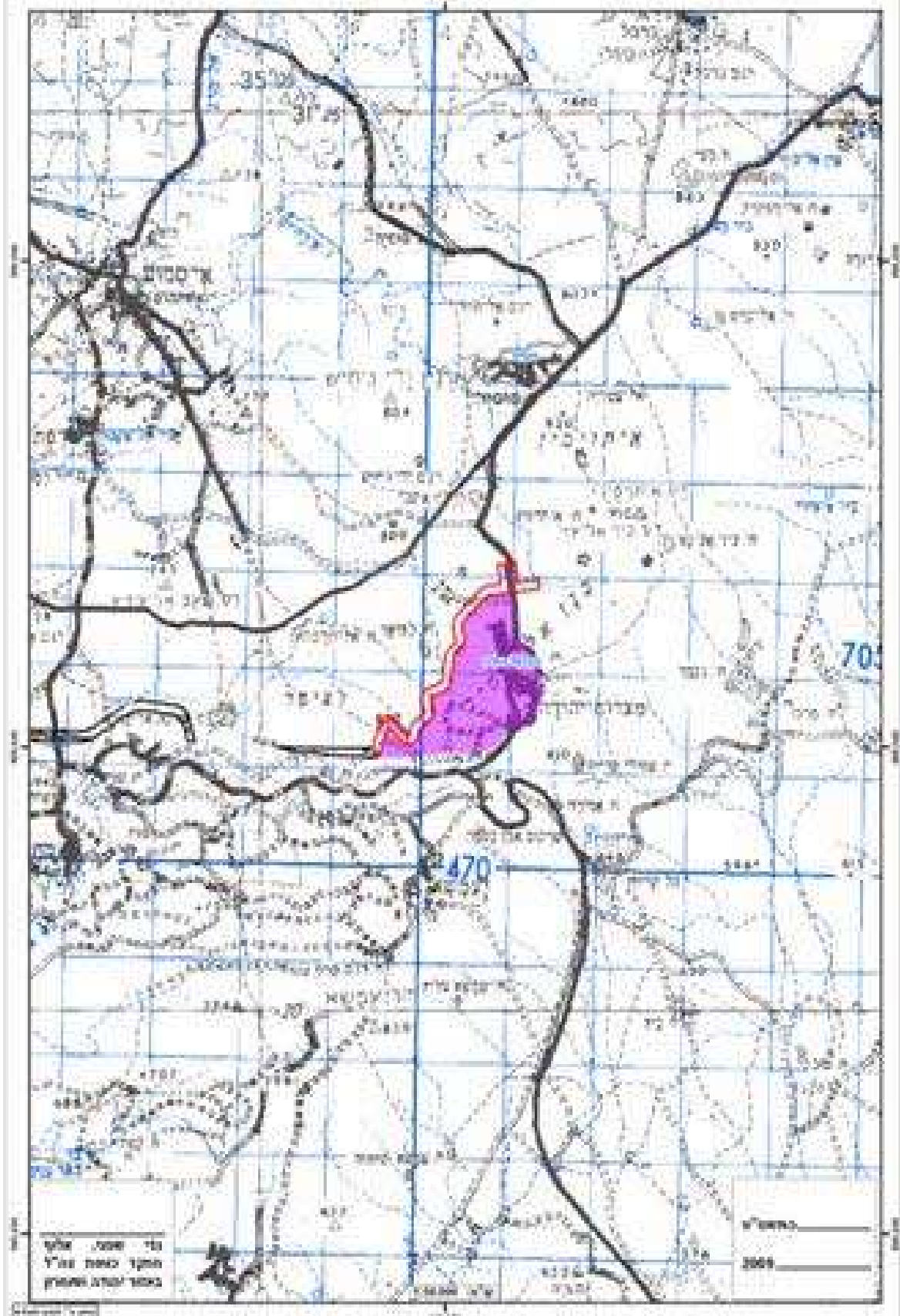

**جيش الدفاع الإسرائيلي**  
**أمر بشأن تعليمات الأمن (يهودا والسامرة) (رقم ٣٧٨)، ١٩٧٠-٥٧٣٠**  
**إعلان بشأن إغلاق منطقة رقم ٠٧/٠٩/س (منطقة التماس)**

وفقاً لصلاحياتي كقائد قوات جيش الدفاع الإسرائيلي في المنطقة، وحسب بند ٨٨ و- ٩٠ للأمر بشأن تعليمات الأمن (يهودا والسامرة) (رقم ٣٧٨)، ١٩٧٠-٥٧٣٠ (قيما يلي- "الأمر")، وباقي صلاحياتي حسب كل قانون وتشاريع أمن، وعلى إثر الظروف الأمنية الخاصة السائدة في المنطقة والحاجة باتخاذ خطوات ضرورية لمنع عمليات إرهابية ومنع خروج مخربين من المنطقة لدولة إسرائيل، إني أعلن بهذا ما يلي :

**تعريفات** ١. في هذا الإعلان:

"الخارطة"- خارطة بمقياس رسم ١:٢٠,٠٠٠، المسماة "إعلان بشأن إغلاق منطقة رقم ٠٧/٠٩/س (منطقة التماس)"، الموقعة بتوقيعي والتي تشكل جزء لا يتجزأ من هذا الإعلان.

"إسرائيلي"- كل واحد من هؤلاء:

(ز) مواطن دولة إسرائيل.

(س) ساكن دولة إسرائيل، المسجل في سجل السكان في إسرائيل حسب قانون سجل السكان، ١٩٦٥-٥٧٢٥، حسب سريانه في إسرائيل من حين لآخر.

(ج) من لديه الحق بالهجرة لإسرائيل حسب قانون العودة، ١٩٥٠-٥٧١٠، حسب سريانه في إسرائيل من حين لآخر.

"العائق"- جدران، أسوار وطرق دورية، التي تهدف لمنع عمليات إرهابية ولمنع خروج مخربين من المنطقة لدولة إسرائيل، التي أقيمت بموجب أوامر وضع اليد المفصلة في القسم أ للإضافة لهذا الإعلان، حسب سريانه من حين لآخر، والمعلم بلون أحمر في الخارطة.

"منطقة التماس"- المنطقة المحددة على يد العائق والمعلمة في الخارطة بلون بنفسجي.

**إغلاق منطقة** ٢. أني أعلن عن منطقة التماس كمنطقة مغلقة كمفهومها في الأمر.

**منع الدخول والمكوث** ٣. (أ) لا يدخل شخص لمنطقة التماس ويمكث بها.  
(ب) يفرض على الشخص الموجود في منطقة التماس الخروج منها فوراً.

**حفظ البيان** ٤. (ز) لا يسري بند ٣ للإعلان على -

(١) إسرائيلي;

(٢) من أعطي له تصريح على يدي أو على يد شخص من قبلي للدخول لمنطقة التماس والمكوث بها، وكل ذلك حسب الشروط التي حُددت في التصريح; يمكن أن يكون التصريح حسب هذه الفقرة عام، متعدد الأنواع، شخصي أو خاص.

(س) بالرغم من المذكور بالبند الصغير (أ)، يحق لقائد عسكري أن يحدد بأن تسري تعليمات بند ٣ للإعلان على شخص أو على كل أصناف أشخاص الذين يدخلون لمنطقة التماس أو الماكثين بها.

## سكان ثابتون

٥. (ز) شخص الذي بلغ سن السادسة عشر، الذي مكان سكنه الثابت، بيوم بدء سريان هذا الإعلان، هو منطقة التماس، يحق له الدخول لمنطقة التماس والمكوث بها، وبشرط أن يكون لديه تصريح خطي الذي أعطي له على يدي أو على يد شخص من قبلي، الذي يبين أن مكان سكنه الثابت هو منطقة التماس، وكل ذلك حسب الشروط التي حددت في التصريح.

(س) (١) منوط بتعليمات فقرة (٢)، شخص الذي لم يبلغ سن السادسة عشر، الذي مكان سكنه الثابت هو منطقة التماس، يحق له المكوث بمنطقة التماس بدون تصريح خطي كالمذكور بالبند الصغير (أ).

(٢) شخص الذي لم يبلغ سن السادسة عشر، الذي مكان سكنه الثابت هو منطقة التماس، يحق له الدخول لمنطقة التماس بإحدى الطرق التالية:

(أ) إذا كان لديه تصريح خطي، كالمذكور بالبند الصغير (أ)، وبشرط أنه بلغ سن الثانية عشر؛

(ب) بمرافقة شخص الذي صُرح دخوله حسب البند الصغير (أ)؛

(ج) بكل طريقة أخرى التي تُحدد على يدي أو على يد شخص من قبلي.

٦. (ز) يكون الدخول لمنطقة التماس والخروج منها عن طريق معبر هازيتيم، المعلم بلون أزرق في الخارطة، وكل ذلك وفقاً للشروط التي ستحدد على يدي أو على يد شخص من قبلي.

(س) لشؤون هذا البند:

"الدخول لمنطقة التماس" - الدخول لمنطقة التماس من اتجاه المناطق الغير موجودة في منطقة التماس.

"الخروج من منطقة التماس" - الخروج من منطقة التماس لاتجاه المناطق الغير موجودة في منطقة التماس.

٧. رئيس الإدارة المدنية مخول بتحديد تعليمات وأنظمة بكل ما يتعلق بهذا الإعلان.

٨. (ز) نسخ من هذا الإعلان والخارطة توضع لإطلاع كل شخص خلال ساعات الدوام العادية في المكاتب التالية:

(١) مكاتب إدارات التنسيق والارتباط القطاعية

(٢) محطات الشرطة في منطقة يهودا والسامرة.

(٣) ديوان المستشار القضائي لمنطقة يهودا والسامرة.

(٤) مكاتب رئيس قسم البنية التحتية في الإدارة المدنية لمنطقة يهودا والسامرة.

(س) نسخ من هذا الإعلان والخارطة تعلق على لوحة الإعلانات في مكاتب إدارات التنسيق والارتباط القطاعية، كالمذكور بالبند الصغير (أ)(١)، لمدة ٣ أشهر من يوم

نشر الإشعار بشأن توقيع هذا الإعلان.

(ج) يحق لرئيس الإدارة المدنية أن يحدد طرق نشر إضافية، بالإضافة للمفصل بالبنود الصغيرة (أ) و- (ب).

- الحفاظ على سرية القوانين
٩. لا يمس هذا الإعلان بسرية الإعلانات بشأن إغلاق مناطق أو أوامر أخرى التي تسري على منطقة التماس.
- سرية
١٠. يبدأ سرية هذا الإعلان بعد ٤٥ يوم من يوم توقيعه، ويبقى ساري المفعول لغاية يوم ٥ تبات ٥٧٧٢ (٣١ كانون الأول ٢٠١١).
- الاسم
١١. يسمى هذا الإعلان: "إعلان بشأن إغلاق منطقة رقم ٠٧/٠٩/س (منطقة التماس)، ٥٧٦٩-٢٠٠٩".

### الإضافة

قسم أ - أوامر وضع اليد

١. أمر وضع اليد على أراضي رقم ٥٢/٠٣/ت، ٥٧٦٤-٢٠٠٣

٩ تبات ٥٧٦٩

٥ كانون الثاني ٢٠٠٩

چادي شمعي،  
ألوف  
قائد قوات جيش الدفاع الإسرائيلي  
في منطقة يهودا والسامرة

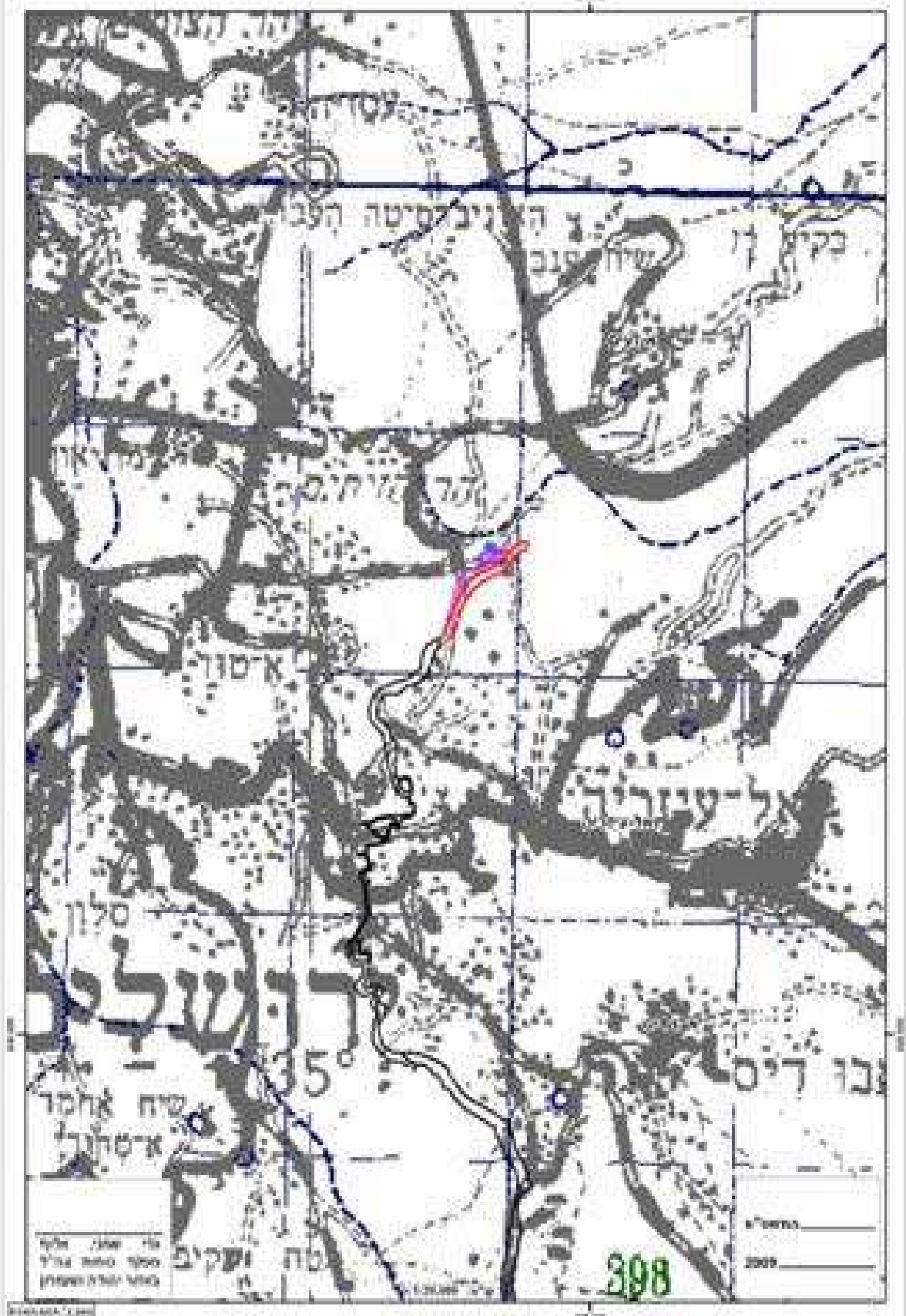

## جيش الدفاع الإسرائيلي

أمر بشأن نقل البضائع (يهودا والسامرة) (رقم ١٢٥٢)، ٥٧٤٨ - ١٩٨٨

أنظمة بشأن نقل البضائع (إخراج مواد من محجر الموجود في المنطقة لإسرائيل) (يهودا والسامرة)،  
٢٠٠٩ - ٥٧٦٩

وفقاً لصلاحيتي حسب بند ٢٢ للأمر بشأن نقل البضائع (يهودا والسامرة) (رقم ١٢٥٢)، ٥٧٤٨ - ١٩٨٨  
(فيما يلي: "الأمر")، وباقي صلاحياتي حسب كل قانون وتشريع أمن، أني أسن بهذا الأنظمة التالية:

### ١. تعريفات في هذه الأنظمة -

"مواد محجر" - كل مادة ناتجة عن التعدين أو التحجير، بما في ذلك حجر، رمل، حصى، وكل مادة التي تنتج بمحجر أو المسوقة منها.

"محجر" - شركة التي تشغل أو تدير محجر أو منجم أو حفريات بما في ذلك منشأة التي تستعمل في عملية الإنتاج، تنقية أو طحن لمواد محجر.

"المسؤول" - ضابط قسم العمليات في قيادة المنطقة الوسطى في جيش الدفاع الإسرائيلي.

٢. إخراج مواد من محجر الموجود في المنطقة لإسرائيل  
إخراج مواد من محجر الموجود في المنطقة لدولة إسرائيل تلزم تصريحاً إلا إذا تحققت الأمور التالية:

(١) إخراج مواد المحجر نفذت من خلال معبر الذي حدد بذيل لهذه الأنظمة.

(٢) ينفذ المحجر إجراءات الفحص الأمني والترتيبات الأمنية التي حددت من قبل المسؤول أو شخص من قبله بالنسبة لهذا المعبر.

٣. تصريح  
يحق للمسؤول منح تصريح لمحجر المتواجد في منطقة C لأجل نقل مواد المحجر عبر معبر الذي لم يذكر بالذيل لهذه الأنظمة وبشرط أن المحجر تعهد بالالتزام بكل الطلبات المفصلة بكتاب التعهد الذي يعد نصه على يد المسؤول؛ لا يسري التصريح على مواد الذي مصدرها ليس من محجر الذي تعهد كالمذكور.

٤. تعيين مسؤول عن الأمن  
(أ) لا يمنح المسؤول تصريح وفقاً لنظام ٣ إلا بعد أن يعين المحجر مسؤولاً عن الأمن الذي يكون مسؤولاً من قبله عن مراقبة وتنفيذ كل التعهدات المحجر لتدابير الأمن حسب لكتاب التعهد وفقاً لنظام ٣ (فيما يلي: "مسؤول عن الأمن").

(ب) لا يعين مسؤول عن الأمن إلا إذا توفرت فيه كل الشروط الآتية:

(١) هو مواطن إسرائيلي كمفهومه بقانون الجنسية، ٥٧١٢ - ١٩٥٢، حسب سرياته في إسرائيل من حين لآخر.

(٢) أبرز شهادة من طبيب مرخص بشأن كفاءته الصحية لإشغال هذه الوظيفة.

(٣) هو ذو خبرة عسكرية أو أمنية كافية، حسب رأي المسؤول.



(٤) أجتاز فحص أمني حسب طلب المسؤول.

(٥) وقع على كتاب تعهد بالنص الذي حدد من قبل المسؤول.

(ج) المسؤول عن الأمن يكون مسؤولاً عن مراقبة تنفيذ كتاب التعهد المحجر، يكون حلقة الوصل بين المحجر وجهاز الأمن ويحذر جهاز الأمن على تجاوزات على إجراءات الفحص الأمني والترتيبات الأمنية التي حددت من قبل المسؤول.

٥. خرق التعهد خرق تعليمات التصريح أو كتاب التعهد التي منحت وفقاً للأنظمة ٣ أو ٤، تحسب كخرق لشروط من شروط التصريح من قبل المحجر بشأن البند ٥ للأمر وكمبرر كافي لإلغائه.

٦. تعديل الذيل يحق للمسؤول الإضافة على ذيل الأمر أو تقليصه.

٧. بدء سريان بدء سريان هذه الأنظمة بعد مضي ٣٠ يوماً من يوم توقيعها.

٨. الاسم تسمى هذه الأنظمة : "أنظمة بشأن نقل البضائع (إخراج مواد من محجر الموجود في المنطقة لإسرائيل) (يهودا والسامرة)، ٥٧٦٩ - ٢٠٠٩".

### الذيل

(نظام ٢(١))

أ. معبر تركوميا

١٥ تبات ٥٧٦٩

١١ كانون الثاني ٢٠٠٩

يوآف (بولي) مردخاي ، عميد

رئيس الإدارة المدنية

في منطقة יהודה والسامرة

كتاب تعهد (حسب نظام ٤)

تعهد مدراء المحجر

لحضرة

وزارة الدفاع

من \_\_\_\_\_ شركة بملكية خاصة / أو شركة عامة \_\_\_\_\_ (فيما يلي : "المحجر").  
بواسطة \_\_\_\_\_ المخولين للتعهد باسمها.

بما أن \_\_\_\_\_ و- \_\_\_\_\_ هي المالكة و/أو تشغل المحجر \_\_\_\_\_ الموجودة في \_\_\_\_\_;

وبما أن \_\_\_\_\_ حسب الأنظمة بشأن نقل البضائع (إخراج مواد من محجر الموجود في المنطقة لإسرائيل) (يهودا والسامرة)، ٥٧٦٩-٢٠٠٩ (فيما يلي : "الأنظمة")، إخراج مواد من المحجر مسموح فقط عبر المعابر المفصلة أو المذكورة في ذيل الأنظمة بواسطة إفراغ، فحص وتحميل من جديد لمواد المحجر;

وبما أن \_\_\_\_\_ المحجر معني استلام تصريح خاص لنقل مواد المحجر من منطقة يهودا والسامرة لإسرائيل عبر معبر غير مذكور في ذيل الأنظمة (بما يلي : "المعبر")، وليس حسب ترتيبات الأمن التي حددت من قبل المسؤول (كمفهومها في الأنظمة) لفحص أمني لمواد المحجر بالمعبر المذكور أعلاه;

وبما أن \_\_\_\_\_ المحجر مستعد الأخذ على عاتقه تنفيذ كل ترتيبات الأمن اللازمة للحصول على تصريح وتركية مواد المحجر الخارجة من نطاقه لإسرائيل أمنياً;

وبما أن \_\_\_\_\_ يعلم المحجر بأن خرق إحدى تعليمات كتاب التعهد هذا تعد كمخالفة حسب البند ٥ للأمر بشأن نقل بضائع (يهودا والسامرة) (رقم ١٢٥٢)، ٥٧٤٨-١٩٩٨ ;

وفقاً لذلك يصرح المحجر ويتعهد كالتالي :

١. مقدمة كتاب التعهد هذا وملاحقه تشكل جزءاً لا يتجزأ منه.

٢. تعريفات

أ. "المسؤول عن الأمن" – شخص الذي عين من قبل المحجر وفقاً للأنظمة لمراقبة تنفيذ كل ترتيبات الأمن المفصلة بكتاب التعهد هذا الذي صودق عليه من قبل المسؤول.

ب. "معبر" – معبر \_\_\_\_\_ بجدار الأمن الذي ليس معبر الذي حدد بالذيل للأنظمة.

٣. تعيين مسؤول عن الأمن :

أ. يتعهد المحجر بتعيين "مسؤول عن الأمن". بالمسؤول عن الأمن يتوفر الآتي:

(١) تعيين المسؤول عن الأمن يصادق مسبقاً على يد جهاز الأمن.

- (٢) يكون المسؤول عن الأمن مسؤولاً عن الترتيبات الأمنية في المحجر ويراقب من قبلها على تنفيذ كل ترتيبات الأمن المفصلة بكتاب التعهد ووفقاً للتعليمات والإجراءات التي حددت من قبل المسؤول ومن قبل إدارة المعابر.
- (٣) يشكل المسؤول عن الأمن حلقة وصل بين المحجر لإدارة المعابر بوزارة الدفاع، اللواء وكل جهة أخرى من قبل جهاز الأمن.
- (٤) يوقع المسؤول عن الأمن على تعهد شخصي اتجاه جهاز الأمن لتنفيذ كل واجباته وفقاً لهذا الترتيب

ب. يحق للمحجر تعيين عدة مسؤولين عن الأمن الذين تتوفر بهم كل الشروط المذكورة أعلاه. عدد المسؤولين عن الأمن لا يزيد عن ثلاثة.

#### ٤. سائقين ومركبات مرخصة

- أ. ينقل المحجر مواده من نطاقه لإسرائيل بوسائل نقل إسرائيلية ذات رخصة سيارة وتأمين إلزامي ساري المفعول فقط، وتتوفر بهم متطلبات كل قانون (بما في ذلك متطلبات قانون خدمات النقل، ١٩٩٧-٥٧٥٧ حسب سريانه في إسرائيل من حين لآخر).
- ب. يزودا السائقين بشهادات نقل تحمل ختم وتوقيع المسؤول عن الأمن في المحجر لكل سفر من المحجر إلى المعبر.
- ج. تقاد وسائل النقل على يد سائقين الذين هم مواطنين إسرائيليين أو هم سكان دائمين في إسرائيل والذين يحتازون على رخصة قيادة ملائمة وسارية المفعول.

#### ٥. ترتيبات أمن بنطاق المحجر

- أ. يوفر المحجر داخل نطاقه وعلى حسابه مركبات أمنية وفقاً لطلبات جهاز الأمن بما في ذلك بوابة دخول واحدة للمحجر التي تراقب وتكون تحت سيطرة المسؤول عن الأمن.
- ب. يضع المحجر آلة تصوير بمنطقة البوابة التي تصور المنطقة وتعمل خلال كل ساعات عمل المحجر يحرص المحجر بأن نسخ من الصور تحفظ لمدة لا تقل عن أسبوعين. يتعهد المحجر بأن يمكن جهاز الأمن من الإطلاع على الصور بكل وقت. تتركب آلات التصوير قبل تاريخ ٢٠٠٩/٤/١ أو خلال ثلاثة أشهر من بدء عمل المحجر حسب الموعد الأسبق بينهما.
- ج. يدير المحجر سجلاً ومراقبة الداخلين لنطاق المحجر وبمنع دخول جهات غير مرخصة لنطاقه بما في ذلك وسائل نقل ذات لوحات أرقام فلسطينية أو عمال فلسطينيين الذين لا يحتازون على تصاريح عمل ملائمة.
- د. يحرص المحجر بأن لا تكون هناك إمكانية دخول وسائل نقل لنطاقه إلا عبر بوابة الدخول وأن وسائل النقل الخارجة من نطاقه قد فحصت على المسؤول عن الأمن.
- هـ. ينفذ المحجر مراقبة دائمة على منطقة تحميل مواد المحجر على وسائل النقل وتحرص أن لا تحمل على وسائل النقل مواد متفجرة، ووسائل قتالية أو مواد أخرى عدا مواد المحجر المراقبة تنفذ من قبل

المسؤول عن الأمن الذي يصادق بتوقيعه على الختم المرفق لشهادة النقل بأن المركبة حملت تحت رقابته وفقاً لتعليمات مراقبة التحميل والفحص لكتاب التعهد هذا يمكن أن تنفذ المراقبة بواسطة وضع آلات تصوير بمنطقة التحميل.

و. يعلن المحجر مسبقاً لوزارة الدفاع عن ساعات العمل وأيام العمل. إعلان عن تغيير ساعات العمل أو أيام العمل يسلم لجهاز الأمن قبل ٤٨ ساعة على الأقل.

#### ٦. نقل مواد المحجر من المحجر إلى إسرائيل

أ. يحق لوسائل النقل التي تخرج مواد المحجر من المحجر، أن تسير في نطاق منطقة يهودا والسامرة على الشوارع التالية فقط : \_\_\_\_\_ الموصلة بين المحجر وبين المعبر، كالمعلم في الخارطة المرفقة لكتاب التعهد هذا. لا تتوقف وسائل النقل ولا تنفذ استراحات بطريقها من المحجر للمعبر ولا تنحرف عن الطريق للمعبر.

ب. تستعمل وسائل نقل المحجر لحاجة نقل مواد المحجر من المحجر إلى إسرائيل فقط أو منوطاً باستلام تصريح لنقل مواد خام ومواد أخرى من إسرائيل للمحجر.

ج. لا تستعمل وسائل النقل لنقل مسافرين فلسطينيين أو أي راكب آخر عدا السائق المصرح له.

#### ٧. عبور وسائل النقل عبر جدار الأمن

أ. وسائل النقل المصرح لها تعبر من منطقة يهودا والسامرة لإسرائيل ومن إسرائيل لمنطقة يهودا والسامرة عبر المعبر فقط.

ب. يجري التعرف في المعبر على السائقين من قبل جهاز الأمن وفحص وسائل النقل وفقاً للائحة وسائل النقل والسائقين والشهادات الموجودة بيدهم.

ج. تسافر وسائل نقل مصرح لها من إسرائيل إلى منطقة يهودا والسامرة عندما تكون فارغة من حمولة المحجر. لا يسمح بدخول شاحنات مع حمولة مواد محجر أو مواد خام أخرى إلا وفقاً لتصريح مسبق من إدارة المعابر في وزارة الدفاع منوطاً بالشروط التي تحدد من قبلها.

#### ٨. إغلاق بوابات لأسباب أمنية

أ. يصرح المحجر بأنه يعلم أنه يحق لجهاز الأمن الأمر بإغلاق مؤقت للمعابر أو أمرها بزيادة التأهب أو اتخاذ وسائل أمنية إضافية جراء تقويم أمني للوضع. يعمل جهاز الأمن لإزالة هذه القيود عندما يزال التهديد الأمني.

ب. لا يكون للمحجر أي إدعاء أو دعوة تجاه جهاز الأمن بالنسبة لإغلاق المعبر جراء حدث أمني أو جراء تقويم أمني للوضع.

#### ٩. مسؤولية

أ. يتعهد المحجر بتحمل المسؤولية عن كل ضرر لجدار الأمن أو للمعبر الذي يتسبب على يد مركبة التي تخدمه. يتعهد المحجر بتعويض جهاز الأمن جراء الضرر الذي حصل على يده و/أو على يد

إحدى عامليه و/أو على يد مندوب عنه لطرف ثالث أي كان نتيجة عدم تنفيذ التعهدات حسب كتاب التعهد هذا.

ب. مع عدم المس بمسؤولية المحجر والمسؤول عن الأمن لتنفيذ كل تعليمات كتاب التعهد هذا يتعهدوا بهذا :

الاسم الكامل \_\_\_\_\_ هوية رقم \_\_\_\_\_  
و- \_\_\_\_\_ هوية رقم \_\_\_\_\_.

الذين هم مديري المحجر لاتخاذ كل الوسائل المعقولة واللازمة لأجل توفير إقامة كل تعهدات المحجر حسب كتاب التعهد هذا.

ج. يصرح المحجر بأنه على علم بأن خرق تعهداته حسب كتاب التعهد هذا يشكل مخالفة على الأمر بشأن نقل البضائع.

#### ١٠. مراقبة جهاز الأمن

يصرح المحجر بأنه على علم وأنه موافق على

- أ. يحق لجهاز الأمن إجراء فحص من قبله بكل وقت لأجل تأكيد تنفيذ كل إجراءات الأمن كالمذكور بكتاب التعهد هذا. يتعهد المحجر بالسماح لممثلي جهاز الأمن بالدخول في كل وقت إلى مجاله والإطلاع على مستندات والوثائق الملائمة لأجل مراقبة على تنفيذ التعهدات حسب كتاب التعهد هذا
- ب. عاملي المحجر والسائقين المصرح لهم يعرفوا عن أنفسهم أمام قوات الأمن حسب طلبهم ويبرزوا لهم وثائق التي أعطيت لهم لأجل الفحص.
- ج. يحق لجهاز الأمن فرض على الشركة تبديل المسؤول عن الأمن أو السائقين جراء أسباب أمنية حسب رأيه فقط.

#### ١١. كفالة

يوافق المحجر على أن كتاب الكفالة المصرفية الذاتية الذي سلم على يده لضابط لشؤون التجارة والصناعة في الإدارة المدنية لأجل استلام رخصة تنجيم تستعمل لتأمين تنفيذ كل التعهدات حسب كتاب التعهد هذا. يحق لجهاز الأمن الأمر على مصادرة مبلغ الكفالة كله أو جزءاً منه نتيجة خرق كتاب التعهد هذا وهذا بعد إعطاء إعلان للمحجر سبعة أيام مسبقاً.

#### ١٢. إلغاء الإجراء

يصرح المحجر بأنه على علم بأنه يحق لجهاز الأمن إلغاء هذا الإجراء في كل حين نتيجة لأسباب أمنية حسب رأيه المطلق. جهاز الأمن يبلغ المحجر على إلغاء الإجراء قبل ٣٠ يوم إلا إذا كانت أسباب أمنية ملحة تقضي بإلغاء الإجراء فوراً أو خلال مدة أقصر. لا يحض المحجر بأي تعويض جراء إلغاء التصريح وفقاً لهذا البند.

كتاب تعهد (حسب نظام ٤)

تعهد المسؤول عن الأمن

لحضرة  
وزارة الدفاع

الموضوع: كتاب تعهد – مسؤول عن الأمن

١. إني الموقع أدناه \_\_\_\_\_ هوية رقم \_\_\_\_\_ ، عينت لأكون مسؤولاً عن الأمن من قبل محجر \_\_\_\_\_ (فيما يلي : "المحجر") ، أصرح بهذا بأني قرأت كتاب التعهد المرفق وكل تعليمات الأمن التي أعطيت للمحجر إني أعرف كل ترتيبات الأمن المفصلة بكتاب التعهد والإجراء المرفق لكتاب التعهد.
٢. إني أتعهد بهذا بمراقبة بشكل شخصي على تنفيذ كل ترتيبات الأمن من قبل المحجر ، عماله وكل المندوبين عنه.
٣. إني أتعهد للتعاون مع الجهات المختلفة بجهاز الأمن بمعالجة كل حادث أمني بمنطقة المحجر وإبلاغ جهاز الأمن على خروقات بتنفيذ ترتيبات الأمن في المحجر.
٤. إني على علم بأن عدم تنفيذ تعهدات المحجر بالنسبة لترتيبات الأمن من الممكن أن يلقي علي مسؤولية شخصية وإني أتعهد باتخاذ كل الوسائل المعقولة لمنع خرق تعهدات المحجر حسب كتاب التعهد.
٥. إني على علم بأن خرق لأحدى تعليمات كتاب التعهد هذا تعد كمخالفة بالنسبة لبند ٥ للأمر بشأن نقل بضائع (يهودا والسامرة) (رقم ١٢٥٢)، ٥٧٤٨ - ١٩٨٨.

وللبيان بأني أوقع على هذا:

التوقيع

الاسم

تاريخ

## إجراء مراقبة، تحميل وفحص شاحنة

على المسؤول عن الأمن لمحجر التأكد من تنفيذ العمليات الآتية :

١. عليك فحص الشاحنة والسائق قبل تحميل الحمولة والتأكد من :
  - أ. الشاحنة هي شاحنة إسرائيلية ذات لوحة أرقام صفراء.
  - ب. السائق هو مواطن إسرائيلي وساكن دائم في إسرائيل.
  - ج. الشاحنة فارغة من كل حمولة أو مواد ومعدات ممنوع إدخالها إلى إسرائيل.
  - د. الشاحنة لم تصل من مناطق السلطة الفلسطينية.
٢. عليك مراقبة عملية التحميل والتأكد من :
  - أ. على الشاحنة حملت مواد محجر فقط ولم تحمل أي بضائع إضافية أو أخرى.
  - ب. المواد حملت بنطاق المحجر وليس بأي مكان آخر.
  - ج. المواد التي حملت كانت في المحجر وكانت تحت المراقبة خلال كل عملية العمل حتى التحميل.
  - د. على الشاحنة لم تحمل مواد أو معدات الممنوع إدخالها إلى إسرائيل بما في ذلك وسائل حربية، قطع ذخيرة من أنواع مختلفة، مواد متفجرة، أنابيب غاز وعبوات أخرى.
  - هـ. الشاحنة حملت بضائع متوافقة بصورة كاملة مع الشهادات المرفقة (شهادة النقل).
  - و. أغلقت الشاحنة لتحميل بضائع أخرى بواسطة غطاء، ربط مشمع أو كل وسيلة أخرى التي تحدد من قبل المسؤول ومن قبل إدارة المعابر.
  - ز. من حين انتهاء مراقبة عملية التحميل لم تحمل بضائع أو معدات أخرى على الشاحنة.
٣. عليك تنفيذ فحص للشاحنة مع البضائع قبل خروجها من المحجر :
  - أ. فحص الشاحنة ذاتها (القمرة).
  - ب. فحص الصناديق.
  - ج. فحوصات أخرى التي تحدد على يد المسؤول أو من قبل إدارة المعابر.
٤. عليك إرشاد السائق في المواضيع الآتية :
  - أ. تسير الشاحنة مع البضائع على محاور رئيسية فقط الموجودة في المنطقة C فقط، وتكون متصلة بصورة مباشرة والأقصر بين المحجر وبين المعبر.
  - ب. لا تسير الشاحنة داخل مستوطنات فلسطينية بطريقها إلى المعبر.
  - ج. لا يتوقف السائق أو لا ينفذ استراحات ولا يحتك بفلسطينيين في طريقه إلى المعبر.
  - د. لا تستعمل الشاحنة لنقل أية بضاعة أخرى أو إضافية للبضاعة التي فحصت من قبلك عند التحميل.
  - هـ. لا تستعمل الشاحنة لنقل ركاب فلسطينيين أو أي راكب آخر غير السائق.
  - و. يوجد في حوزة السائق كل الوثائق المطلوبة مع كل التفاصيل المطلوبة، بما في ذلك مصادقة الفحص الأمني الموقع من قبل المسؤول عن الأمن في شهادة النقل.

**جيش الدفاع الإسرائيلي**  
**أمر بشأن تعليمات الأمن (يهودا والسامرة) (رقم ٣٧٨)، ١٩٧٠-٥٧٣٠**  
**إعلان بشأن إغلاق منطقة رقم ١/٠٩/٠٩/س (منطقة التماس) (تعديل رقم ١)**

وفقاً لصلاحياتي كقائد قوات جيش الدفاع الإسرائيلي في المنطقة، وحسب بند ٨٨ و- ٩٠ للأمر بشأن تعليمات الأمن (يهودا والسامرة) (رقم ٣٧٨)، ١٩٧٠-٥٧٣٠ (قيماً يلي- "الأمر")، وباقي صلاحياتي حسب كل قانون وتشريع أمن، وعلى إثر الظروف الأمنية الخاصة السائدة في المنطقة والحاجة باتخاذ خطوات ضرورية لمنع عمليات إرهابية ومنع خروج مخربين من المنطقة لدولة إسرائيل، إني أعلن بهذا ما يلي :

**تعريفات** ١. في هذا الإعلان:

"الإعلان"- إعلان بشأن إغلاق منطقة رقم ١/٠٩/٠٩/س (منطقة التماس) (يهودا والسامرة)، ٥٧٦٩-٢٠٠٩ الذي وقع بيوم ٩ تبات ٥٧٦٩ (٥ كانون الثاني ٢٠٠٩).

"الخارطة الأصلية"- خارطة التي أرفقت للإعلان.

"الخارطة"- خارطة بمقياس رسم ١:١١٥,٠٠٠، المسماة "إعلان بشأن إغلاق منطقة رقم ١/٠٩/٠٩/س (منطقة التماس) (تعديل رقم ١)"، الموقعة بتوقيعي والتي تشكل جزء لا يتجزأ من هذا الإعلان.

"منطقة التماس"- المنطقة المحددة على يد العائق، المعلمة في الخارطة بخط بلون أحمر، لاتجاه دولة إسرائيل، وأيضاً المناطق الملونة بلون بنفسجي في الخارطة.

**تبديل خارطة** ٢. إني أمر بتبديل الخارطة الأصلية بخارطة.

**سريان** ٣. سريان هذا الإعلان هو من يوم توقيعه ولغاية يوم ٥ تبات ٥٧٧٢ (٣١ كانون الأول ٢٠١١). مع ذلك، لشؤون المناطق الملونة بلون بنفسجي في الخارطة، يكون سريان الإعلان لغاية يوم ١٨ تموز ٥٧٧٠ (٣٠ حزيران ٢٠١٠).

**الاسم** ٤. يسمى هذا الإعلان: "إعلان بشأن إغلاق منطقة رقم ١/٠٩/٠٩/س (منطقة التماس) (تعديل رقم ١)، ٥٧٦٩-٢٠٠٩".

٢ شباط ٥٧٦٩

٢٧ كانون الثاني ٢٠٠٩

چادي شماني، ألوف  
قائد قوات جيش الدفاع الإسرائيلي  
في منطقة يهودا والسامرة





## جيش الدفاع الإسرائيلي

أمر بشأن قانون الأراضي (إستملاك للمصلحة العامة) (يهودا والسامرة) (رقم ٣٢١)، ٥٧٢٩ - ١٩٦٩  
قرار بشأن إستملاك وأخذ حق التصرف فوري (طريق) رقم ٥٧٢/٠٩ هـ

وفقاً لصلاحياتي حسب بند ٢ للأمر بشأن قانون الأراضي (إستملاك للمصلحة العامة) (يهودا والسامرة) (رقم ٣٢١)، ٥٧٢٩ - ١٩٦٩، حسب الأمر بشأن إقامة إدارة مدنية (يهودا والسامرة) (رقم ٩٤٧)، ٥٧٤٢ - ١٩٨١، ووفقاً لبند ٤ لقانون الأراضي (إستملاك للمصلحة العامة)، رقم ٢ لسنة ١٩٥٣ (فيما يلي - قانون الإستملاك)، وبعد أن إقتنعت أن إستملاك الأراضي، لأجل شق طريق، هو للمصلحة العامة، وأن بإمكان المنشأ تحمل النفقات اللازمة لتعويض أصحاب الحقوق في الأراضي وأنه هنالك أسباب التي تلزم أخذ حق التصرف فوري في الأراضي -

إني أقرر بهذا على إستملاك الأراضي المفصلة أدناه، وفقاً للبند ٤ (١) (أ) لقانون الإستملاك، وعلى أخذ حق التصرف فوري في الأراضي التي ستفصل أدناه حسب البند ١٢ (١) لقانون الإستملاك.  
الإستملاك يستعمل لتنفيذ جزئي للمخطط الهيكلي المفصل ٩٠٥/٤ الذي نشر وبدء سريانه بيوم ١٨/٤/٢٠٠٧.

### الأراضي هي:

قطعة أرض مجمل مساحتها حوالي ٥٨٤ دونم، الموجودة في أراضي قرية عناتا، نبي موسى، الخان الأحمر والعيساوية، المعلمة بلون أحمر في خارطة الإستملاك رقم ٥٧٢/٠٩ هـ، الموقعة بتوقيعي والمرفقة لهذا القرار وتشكل جزء لا يتجزأ منه.

الأراضي المذكورة تظهر في خرائط كل واحدة من القرى، كالمفصل أدناه:  
أراضي قرية عناتا (منظم) في حوض ١ قطع ١٦، ٤، قسم من قطع ٤٣-٤١، ٣٦-٣٣، ١٨، ١٧، ١٥، ٦٧-٦٤، ٦٠-٥٨، ٥٥، ٥٤.

أراضي قرية النبي موسى (غير منظم) في حوض رقم ٦، قسم من موقع مطلعت آدم.  
أراضي قرية الخان الأحمر (غير منظم) في حوض رقم ٢، قسم من موقع بيت ام الضيف  
أراضي قرية العيساوية (غير منظم) في حوض رقم ٧، قسم من موقع بريت العصاصوة.

هذا الأمر وخارطة الإستملاك المرفقة له تودع:

- (١) في مكاتب إدارة التنسيق والارتباط ضواحي القدس.
- (٢) في ديوان رئيس قسم البنية التحتية في الإدارة المدنية.
- (٣) في ديوان التنظيم في الإدارة المدنية.

وتكون مفتوحة لإطلاع كل المعنيين.

٥ أول ٥٧٦٩

٢٥ آب ٢٠٠٩

يوآف (بولي) مردخاي، عميد

رئيس الإدارة المدنية

السلطة المختصة

## جيش الدفاع الإسرائيلي

أمر بشأن تعليمات الأمن (يهودا والسامرة) (رقم ٣٧٨)،  
١٩٧٠ - ٥٧٣٠

### تعيين مدعي عسكري

وفقاً لصلاحيتي حسب بند ٨ للأمر بشأن تعليمات الأمن (يهودا والسامرة) (رقم ٣٧٨)،  
١٩٧٠ - ٥٧٣٠، إنني أعين بهذا:

م / ٤٣٩٩٨٠٧ رقيب أول أريك أتيشر

ليشغل منصب مدعي عسكري.

بدء سريان هذا التعيين بيوم توقيعه.

٢٨ تموز ٥٧٦٩

٢١ تموز ٢٠٠٩

داني عفروني، عقيد

نائب النائب العسكري الرئيسي

## جيش الدفاع الإسرائيلي

أمر بشأن تعليمات الأمن (يهودا والسامرة) (رقم ٣٧٨)،  
١٩٧٠ - ٥٧٣٠

### تعيين مدعي عسكري

وفقاً لصلاحيتي حسب بند ٨ للأمر بشأن تعليمات الأمن (يهودا والسامرة) (رقم ٣٧٨)،  
١٩٧٠ - ٥٧٣٠، إنني أعين بهذا:

م/٥١٥٣٤٦٣ رقيب أول تساحي كموشبيتس

ليشغل منصب مدعي عسكري.

بدء سريان هذا التعيين بيوم توقيعه.

٢٨ تموز ٥٧٦٩

٢١ تموز ٢٠٠٩

داني عفروني، عقيد

نائب النائب العسكري الرئيسي

## جيش الدفاع الإسرائيلي

أمر بشأن تعليمات الأمن (يهودا والسامرة) (رقم ٣٧٨)،  
١٩٧٠ - ٥٧٣٠

### تعيين مدعي عسكري

وفقاً لصلاحيتي حسب بند ٨ للأمر بشأن تعليمات الأمن (يهودا والسامرة) (رقم ٣٧٨)،  
١٩٧٠ - ٥٧٣٠، إنني أعين بهذا:

م/ ٥١٧٤٣٨٨ نقيب أوري سيلع

ليشغل منصب مدعي عسكري.

بدء سريان هذا التعيين بيوم توقيعه.

٢٨ تموز ٥٧٦٩

٢١ تموز ٢٠٠٩

داني عفروني، عقيد

نائب النائب العسكري الرئيسي

## جيش الدفاع الإسرائيلي

أمر بشأن تعليمات الأمن (يهودا والسامرة) (رقم ٣٧٨)،  
١٩٧٠ - ٥٧٣٠

### تعيين مدعي عسكري

وفقاً لصلاحيتي حسب بند ٨ للأمر بشأن تعليمات الأمن (يهودا والسامرة) (رقم ٣٧٨)،  
١٩٧٠ - ٥٧٣٠، إنني أعين بهذا:

م/٥٢٧٥٣٠٢ رقيب أول شلومي پيزن

ليشغل منصب مدعي عسكري.

بدء سريان هذا التعيين بيوم توقيعه.

٢٨ تموز ٥٧٦٩

٢١ تموز ٢٠٠٩

داني عفروني، عقيد

نائب النائب العسكري الرئيسي

## جيش الدفاع الإسرائيلي

أمر بشأن تعليمات الأمن (يهودا والسامرة) (رقم ٣٧٨)،  
١٩٧٠ - ٥٧٣٠

### تعيين مدعي عسكري

وفقاً لصلاحيتي حسب بند ٨ للأمر بشأن تعليمات الأمن (يهودا والسامرة) (رقم ٣٧٨)،  
١٩٧٠ - ٥٧٣٠، إنني أعين بهذا:

م/ ٤٥٠٦٧٧٩ رقيب أوريت كلاينفلد

لتشغل منصب مدعية عسكرية.

بدء سريان هذا التعيين بيوم توقيعه.

٢٨ تموز ٥٧٦٩

٢١ تموز ٢٠٠٩

داني عفروني، عقيد

نائب النائب العسكري الرئيسي

## جيش الدفاع الإسرائيلي

أمر بشأن تعليمات الأمن (يهودا والسامرة) (رقم ٣٧٨)،  
١٩٧٠ - ٥٧٣٠

### تعيين مدعي عسكري

وفقاً لصلاحيتي حسب بند ٨ للأمر بشأن تعليمات الأمن (يهودا والسامرة) (رقم ٣٧٨)،  
١٩٧٠ - ٥٧٣٠، إنني أعين بهذا:

م/ ٥١٠١٢٦٥ رقيب أول رعانان باروخ

ليشغل منصب مدعي عسكري.

بدء سريان هذا التعيين بيوم توقيعه.

٢٨ تموز ٥٧٦٩

٢١ تموز ٢٠٠٩

داني عفروني، عقيد

نائب النائب العسكري الرئيسي



## جيش الدفاع الإسرائيلي

أمر بشأن تعليمات الأمن (يهودا والسامرة) (رقم ٣٧٨)،  
١٩٧٠ - ٥٧٣٠

### تعيين مدعي عسكري

وفقاً لصلاحيتي حسب بند ٨ للأمر بشأن تعليمات الأمن (يهودا والسامرة) (رقم ٣٧٨)،  
١٩٧٠ - ٥٧٣٠، إنني أعين بهذا:

م/ ٣٨٢٥٧٧٩ رقيب ميري هيبنر

للتشغل منصب مدعية عسكرية.

بدء سريان هذا التعيين بيوم توقيعه.

٢٨ تموز ٥٧٦٩

٢١ تموز ٢٠٠٩

داني عفروني، عقيد

نائب النائب العسكري الرئيسي

## جيش الدفاع الإسرائيلي

أمر بشأن لجان الاعتراض (يهودا والسامرة) (رقم ١٧٢)، ١٩٦٧-٥٧٢٨

### تعيين عضو للجان الاعتراض

وفقاً لصلاحياتي حسب بند ٢(١) للأمر بشأن لجان الاعتراض (يهودا والسامرة) (رقم ١٧٢)، ١٩٦٧-٥٧٢٨،  
إني أعين بهذا :

نقيب آرز سري، رقم شخصي ٤٣٩٠٧٦٨

ليشغل منصب عضو بلجان الاعتراض.

بدء سريان هذا التعيين بيوم توقيعه.

٦ آب ٥٧٦٩

٢٧ تموز ٢٠٠٩

يوآف (بولي) مُردخاي ، عميد

رئيس الإدارة المدنية

في منطقة يهودا والسامرة

## جيش الدفاع الإسرائيلي

أمر بشأن لجان الاعتراض (يهودا والسامرة) (رقم ١٧٢)، ١٩٦٧-٥٧٢٨

### تعيين عضو للجان الاعتراض

وفقاً لصلاحياتي حسب بند ٢(١) للأمر بشأن لجان الاعتراض (يهودا والسامرة) (رقم ١٧٢)، ١٩٦٧-٥٧٢٨،  
إني أعين بهذا :

رائد عوفر شبييتسر، رقم شخصي ٣٤٧٦٨٥٠

ليشغل منصب عضو بلجان الاعتراض.

بدء سريان هذا التعيين بيوم توقيعه.

٦ آب ٥٧٦٩

٢٧ تموز ٢٠٠٩

يوآف (بولي) مُردخاي ، عميد

رئيس الإدارة المدنية

في منطقة يهودا والسامرة