



אזור יהודה והשומרון

## מנשרים, צווים ומינויים

منطقة יהودا والسامرة

## מנשיר, أوامر وتعيينات

כרاسة رقم 236

2011 - 5771

2011 آذار

חוברת מס' 236

התשע"א - 2011

מרץ 2011

صادر عن المستشار القضائي لمنطقة יהودا والسامرة

طبع على يد مطبعة الادارة المدنية יהودا والسامرة

מוצא על ידי היועץ המשפטי לאזור יהודה והשומרון

הודפס ע"י דפוס מנהל אזרחי אינ"ש

## תוכן העניינים :

### חקיקה ראשית

- 6172 .1 צו מס' 1656 צו בדבר הוראות ביטחון(נוסח משולב) (תיקון)
- 6173 .2 צו מס' 1657 צו בדבר מקרקעין (שימוש מפריע במקרקעין פרטיים)(תיקון מס' 2)
- 6174 .3 צו מס' 1658 צו בדבר הוראות ביטחון [נוסח משולב] (תיקון מס' 2)
- 6175 .4 צו מס' 1659 צו בדבר ועדות עררים (תיקון מס' 20)
- 6176 .5 צו מס' 1660 צו בדבר החרמת כלי רכב גנובים (הארכת הוראת שעה)

### חקיקת משנה

- 6177 .6 תקנות בדבר שידור ואיתות (רשיונות, תעודות ואגרות)
- 6200 .7 הודעה בדבר הרכב המעוצה הדתית קדומים
- 6201 .8 הודעה בדבר הרכב המעוצה הדתית אפרת
- 6202 .9 תקנות עיסוק בחשמל (הסדרה והפעלה)(ייצור חשמל לצריכה עצמית והעברת עודפים לרשת באמצעות מערכת פוטו-וולטאית וטורבינת רוח)
- 6211 .10 תעודת הכרה- מרכז אוניברסיטאי אריאל בשומרון
- 6212 .11 היתר כללי להבאת טובין(תיקון מס' 1)(הארכת תוקף מס' 4)
- 6213 .12 הוראה בדבר תיקון טעות
- 6214 .13 הוראה בדבר עיסוק בחשמל (הסדרה והפעלה) (קביעת תעריפי חשמל ואמות מידה)
- 6217 .14 הודעה בדבר הרכב המעוצה הדתית הר חברון
- 6218 .15 תקנות בדבר ועדות עררים (סדר דין)
- 6228 .16 הוראה בדבר הסדרת והגבלת השימוש בדרכים (כביש 443, כביש 45 וכביש 436)
- 6231 .17 צו בדבר הסדרת השמירה בישובים (שמירה בשכר) (מעוצה אזורית דרום הר חברון)

## מינויים

- 6232 .18 מינוי ממונה על השמירה- מפקד משמר הגבול עוטף ירושלים
- 6234 .19 מינוי חבר בוועדת התובענות- בני מנחם
- 6235 .20 כתב הסמכה לפקחי יחידת הפיקוח של המנהל האזרחי
- 6238 .21 כתב הסמכה לפקחי יחידת הפיקוח של המנהל האזרחי
- 6239 .22 מינוי תובע צבאי- רס"מ דני גאטומה
- 6240 .23 מינוי תובע צבאי- רפ"ק עובדיה עובדיה
- 6241 .24 מינוי תובע צבאי- סרן מיכל אמברס-שחר
- 6242 .25 מינוי נגיד לוועדה לבחינת צווי גירוש- נגיד ועדות עררים
- 6243 .26 מינוי חברים בוועדה לבחינת צווי גירוש
- 6244 .27 מינוי חברים בוועדה לבחינת צווי גירוש- רס"ן דן ליברטי
- 6245 .28 מינוי צובע צבאי- קמ"א יקטרינה אומנסקי
- 6246 .29 מינוי חבר בוועדה לבחינת צווי גירוש- סא"ל נתנאל בנישו
- 6247 .30 כתו מינוי- ועדת ערר
- 6248 .31 מינוי קצין מטה לענייני ארכיאולוגיה- מר חנניה הזמי

# צבא הגנה לישראל

## צו מס' 1656

צו בדבר הוראות ביטחון [נוסח משולב] (תיקון)

בתוקף סמכותי מכוח הוראות סעיף 2 לצו בדבר קובץ המנשרים (יהודה והשומרון) (מס' 111),  
התשכ"ז-1967, ובהסכמת מפקד כוחות צה"ל באזור, הנני קובע בזאת כי:

1. **תיקון סעיף 42**  
בסעיף 42 לצו בדבר הוראות ביטחון [נוסח משולב] (יהודה והשומרון)  
(מס' 1651), התשי"ע-2009 (להלן: "הצו") -  
בסעיף קטן (ט), במקום "סעיף קטן (ט)" יבוא "סעיף קטן (ח)".
2. **תיקון סעיף 59**  
בסעיף קטן (ב) לצו, במקום "לפי סעיף קטן (ב)" יבוא "לפי סעיף קטן (א)".
3. **תיקון סעיף 184**  
בסעיף קטן (ב) לצו, לאחר "צבאי" (להלן בסימן זה "יבוא" - "הנידון").
4. **תחילה**  
תחילתו של צו זה ביום חתימתו.
5. **השם**  
צו זה ייקרא: "צו בדבר הוראות ביטחון [נוסח משולב] (יהודה והשומרון)  
(מס' 1656) (תיקון), התשי"ע-2010".

כ"ד השבט  
8 בפברואר  
התש"ע  
2010

אלי בר-און,  
היועץ  
באזור יהודה

אל"ם  
המשפטי  
והשומרון

# צבא הגנה לישראל

## צו מס' 1657

### צו בדבר מקרקעין (שימוש מפריע במקרקעין פרטיים) (תיקון מס' 2)

בתוקף סמכותי כמפקד כוחות צה"ל באזור, הנני מצווה בזאת לאמור:

1. **תיקון סעיף 2** בסעיף 2 לצו בדבר מקרקעין (שימוש מפריע במקרקעין פרטיים) (יהודה והשומרון) (מס' 1586), התשס"ז-2007 (להלן – "הצו העיקרי"), במקום סעיף קטן (ה), יבוא:

"(ה) הממונה לא יפעיל סמכויותיו לפי סעיף זה, אם התברר לו כי במועד מסירת דרישתו לפי סעיף קטן (א) חלפו מעל חמש שנים ממועד תחילתו של השימוש המפריע במקרקעין הפרטיים. מניין חמש השנים יימנה מחדש אם חל שינוי מהותי באופי השימוש המפריע במקרקעין הפרטיים.

לעניין סעיף קטן זה –

"שינוי מהותי באופי השימוש המפריע" – שינוי של ממש באופי השימוש המפריע במקרקעין פרטיים, לרבות מעבר בין סוגי שימוש במקרקעין פרטיים, הוספת אחד או יותר מסוגי שימוש במקרקעין פרטיים, הרחבת שטח השימוש המפריע במקרקעין פרטיים, או מעבר משימוש חד-פעמי או פעוט לשימוש נמשך במקרקעין פרטיים."

2. **תחילה** תחילתו של צו זה ביום חתימתו.

3. **השם** צו זה ייקרא: "צו בדבר מקרקעין (שימוש מפריע במקרקעין פרטיים) (תיקון מס' 2) (יהודה והשומרון) (מס' 1657), התש"ע-2010".

ח' בניסן התש"ע

23 במרץ 2010

אבי מזרחי, אלוף

מפקד כוחות צה"ל

באזור יהודה והשומרון

# צבא הגנה לישראל

צו מס' 1658

צו בדבר הוראות ביטחון [נוסח משולב]  
(תיקון מס' 2)

בתוקף סמכותי כמפקד כוחות צה"ל באזור, הנני מצווה בזאת לאמור:

1. תיקון סעיף 157 בצו בסעיף 157 -
- (א) בפסקה (2), במקום "נתגלו עובדות חדשות או ראיות חדשות" יבוא "הוצגו עובדות או ראיות", והסיפה, החל במילים "ובשעת בירור משפטו" - תימחק;
- (ב) לאחר פסקה (4) יבוא:
- "(5) נתעורר חשש של ממש כי בהרשעה נגרם עיוות דין."
2. תחילתו של צו זה ביום חתימתו.
3. השם צו זה ייקרא: "צו בדבר הוראות בטחון [נוסח משולב] (תיקון מס' 2) (יהודה והשומרון) (מס' 1658), התש"ע-2010".

י"ד באייר  
28 באפריל  
התש"ע  
2010

אבי  
מפקד  
באזור

מזרחי,  
כוחות  
יהודה

אלוף  
צה"ל  
והשומרון

# צבא הגנה לישראל

צו מס' 1659

## צו בדבר ועדות עררים (תיקון מס' 20)

בתוקף סמכותי כמפקד כוחות צה"ל באזור, הנני מצווה בזאת לאמור :

1. **תיקון סעיף 5** בסעיף 5 לצו בדבר ועדות עררים (יהודה והשומרון) (מס' 172), התשכ"ח-1967 (להלן: "הצו"), במקום "אלא אם הורה הנגיד אחרת" יבוא "אלא אם הורתה ועדת העררים אחרת".
2. **תיקון סעיף 8** בסעיף 8 לצו –
  - (א) בסעיף קטן (ב), במקום "הנגיד רשאי לקבוע הוראות בדבר סדרי דין" יבוא "ראש המינהל האזרחי רשאי לקבוע הוראות בדבר סדרי דין בתקנות";
  - (ב) במקום סעיף קטן (ג) יבוא:

"(ג) לוועדת עררים יהיו כל הסמכויות הדרושות בדבר הזמנת עדים והשבעתם, כפיית הופעה והצגת מסמכים ובזיון בית המשפט, הנתונות לבית משפט צבאי לפי הוראות סעיף 17 לצו בדבר הוראות בטחון (יהודה והשומרון) (מס' 378), התש"ל-1970."
3. **תיקון עקיף** בסעיף 7 לחוק רישום נכסי דלא נידי אשר טרם נרשמו, מס' 6 לשנת 1964, בסעיף קטן (ג) במקום "שיקבע נגיד ועדת עררים" יבוא "שיקבעו לפי הצו בדבר ועדות עררים (יהודה והשומרון) (מס' 172), התשכ"ח-1967".
4. **תחילה** תחילתו של צו זה ביום חתימתו והוא יפורסם בקובץ מנשרים.
5. **השם** צו זה ייקרא: "צו בדבר ועדות עררים (תיקון מס' 20) (יהודה והשומרון) (מס' 1659), התש"ע-2010".

אבי מפקד באזור  
מזרחי, כוחות יהודה  
אלוף צה"ל והשומרון

ל' בניסן התש"ע

14 באפריל 2010

# צבא הגנה לישראל

צו מס' 1660

## צו בדבר החרמת כלי רכב גנובים (הארכת הוראת שעה)

בתוקף סמכותי כמפקד כוחות צה"ל באזור ובהיותי סבור כי הדבר נחוץ לשם שמירה על הסדר הציבורי, הנני מצווה בזאת כהוראת שעה לאמור:

1. הארכת תוקף הוראת שעה בסעיף 8 לצו בדבר החרמת כלי רכב גנובים (הוראה שעה) (יהודה והשומרון) (מס' 1639), התשס"ט-2009, במקום "במשך שנה אחת" יבוא "במשך שנתיים".
2. תחילת תוקפו של צו זה ביום חתימתו.
3. השם צו זה ייקרא: "צו בדבר החרמת כלי רכב גנובים (הארכת הוראת שעה)(יהודה והשומרון) (מס' 1660), התש"ע-2010".

ב' בתמוז התש"ע

14 ביוני 2010

אבי מזרחי, אלוף  
מפקד כוחות צה"ל  
באזור יהודה והשומרון



**צבא הגנה לישראל**  
**צו בדבר שידור ואיתות (מס' 79) (ניהודה והשומרון) התשכ"ז-1967**  
**תקנות בדבר שידור ואיתות (רשיונות, תעודות ואגרות)**

בתוקף סמכותי בהתאם לסעיף 7א בצו בדבר שידור ואיתות (מס' 79) (ניהודה והשומרון), תשכ"ז-1967, אני מתקין תקנות אלו:

**חלק א': פרשנות**

- |  |           |               |
|--|-----------|---------------|
|  | <b>1.</b> | <b>הגדרות</b> |
| בתקנות אלה –   |           |               |
| "אישור סוג" - אישור שנתן הממונה לפיו תחנת קשר או תלק ממנה מאפשרים ניצול יעיל של ספקטרום התדרים;  |           |               |
| "סחר" - קניה, מכירה, תחזוקה, השכרה או השאלה של כל סוגי תחנת קשר ואבזריה - והכל בין בתמורה ובין שלא בתמורה;                                       |           |               |
| "הצו העיקרי" - הצו בדבר שידור ואיתות (מס' 79) (ניהודה והשומרון) התשכ"ז-1967;   |           |               |
| "רבעון" - תקופה של 3 חודשים שתחילתה ב-1 בינואר, ב-1 באפריל, ב-1 ביולי או ב-1 באוקטובר, לפי הענין;  |           |               |
| "רשיון" - רשיון שניתן לפי הצו העיקרי;  |           |               |
| "רשת תחנות חד-מגמיות" - שתי תחנות חד-מגמיות או יותר, המוחזקות בידי אדם;  |           |               |
| "תחנת מנוי" - תחנת קשר המוחזקת בידי לקוח של בעל רשיון מסוגי הרשיונות המפורטים בחלקים ב', ג' ו-ח' לתוספת;   |           |               |
| "תחנת קשר" - תחנת טלגרף אלחוטי המשמשת לקליטה אלחוטית או לשידור אלחוטי או לקליטה ושידור כאמור. כיחידה אחת, ולרבות מכשיר טלגרף אלחוטי המשמש כאמור. |           |               |

**חלק ב': רשיונות**

- |   |           |                          |
|---|-----------|--------------------------|
|   | <b>2.</b> | <b>רשיונות לתחנת קשר</b> |
| לא יקים אדם ולא יקיים תחנת קשר, לא יתקינה ולא יפעילה, אלא על פי רשיון ובהתאם לתנאיו.  |           |                          |
| בקשה לרשיון תוגש לממונה בטופס שקבע לכך, ורשאי הוא לדרוש מאת המבקש לצרף לבקשתו מסמכים לאימות פרטים שרישומם נדרש בטופס הבקשה. | <b>3.</b> | <b>בקשה לרשיון</b>       |
| תנאי מוקדם למתן רשיון, שקיים אישור סוג בר תוקף לתחנת הקשר נושא הבקשה.   | <b>4.</b> | <b>אישור סוג</b>         |

ב. בקשה לאישור סוג תוגש לממונה בטופס שהורה עליו, ורשאי הוא לדרוש מאת המבקש לצרף מסמכים שרישומם נדרש בטופס הבקשה וכן, אם ראה הממונה כי בדיקת תחנת הקשר, נושא הבקשה, חיונית לשם מתן האישור, יצרף המבקש לבקשה גם את תחנת הקשר.

א. מי שנתקיימו בו התנאים המפורטים להלן כשיר לקבל רשיון: 5. כשירות לרשיון

1. לדעת הממונה אין במתן הרשיון למבקש כדי לפגוע בבטחון האזור; החלטה שלא לאשר לאדם קבלת רשיון לפי פסקה זו לא תתקבל אלא בתיאום עם מפקד כוחות צה"ל באזור או נציגו;

2. אין לגביו רישום אצל הממונה על שתי הפרות, לפחות, של הוראות הצו העיקרי, התקנות שלפיו או תנאי רשיון;

3. לענין רשיון סחר בלבד – אין לגביו, נוסף לאמור בפסקאות (1) ו-(2), רישום במרשם הפלילי, כמשמעותו בסעיף 1 לחוק המרשם הפלילי ותקנת השבים, התשמ"א-1981, כפי תקפו בישראל מעת לעת, על הרשעה שלדעת הממונה יש בה כדי למנוע מתן רשיון.

ב. היה מבקש הרשיון תאגיד, יחולו הוראות תקנת משנה (א) על מנהלי בעלי השליטה בו; לענין זה ולענין תקנה 7(ב), "שליטה" – כמשמעותה בסעיף 25 לפקודת מס הכנסה, כפי תוקפה בישראל מעת לעת. היה מבקש הרשיון חבר-בני-אדם שאינו תאגיד יחולו הוראות תקנת משנה (א) על נציגו המוסמך של חבר-בני-האדם.

א. תוקפו של רשיון שסוגו מפורט בחלקים ב', ג', ו', ז', ח' של התוספת וכן של רשיון מגשר ידני שבחלק י' של התוספת, יהיה עד ה-31 בדצמבר של שנת נתינתו או חידושו. 6. תקופת תקפו של הרשיון

ב. תוקפו של רשיון שסוגו מפורט בחלקים ד' וה' של התוספת וכן של רשיון סחר שבחלק י' של התוספת יהיה עד ה-31 בדצמבר של השנה השניה שלאחר שנת נתינתו או חידושו.

ג. תוקפו של רשיון כאמור בחלק י"א של התוספת, בין אם חודש בתחילת תקופה ובין אם ניתן לראשונה או חודש במהלך תקופה, יהיה עד 31 בדצמבר של השנה האחרונה באותה תקופה; לענין זה, "תקופה" – פרקי זמן של 5 שנים רצופות, שהראשון בהם תחילתו ביום כ' בטבת התשס"ה (1 בינואר 2005).

ד. תוקפו של רשיון החזקה שבחלק י' של התוספת יהיה עד להפעלתן מחדש של תחנות הקשר או עד להשמדתן בהתאם להוראות הממונה.

ה. תקפו של רשיון למטרה תריגה לא יעלה על שלושה חדשים.

ו. תקפו של רשיון יפוג באחד מאלה, לפי המוקדם:

1. בתום תקופת תוקפו;

2. בתום תקופה שלגביה ניתן אישור סוג;

3. הרשיון בוטל או הותלה לפני תום תקופתו ;
4. חדלו להתקיים בבעל הרשיון אחד או יותר מן התנאים המכשירים אותו לקבלת רשיון לפי תקנה 5 ;
5. בעל הרשיון נפטר, ואם הוא תאגיד - החליט על פירוקו מרצון או שבית המשפט ציווה על פירוקו.
- ז. בתום תקופת הרשיון, רשאי הממונה לחדש את הרשיון לתקופה נוספת, ובלבד שבעל הרשיון שילם את האגרה בעד חידושו במועד שקבע הממונה.
- העברת הרשיון לאחר
7. א. רשיון הוא אישי ואינו ניתן להעברה.
- ב. תאגיד שניתן לו רשיון והועברה השליטה בו או הוחלף מנהל ממנהליו, יראו את הרשיון כרשיון שפג תקפו כל עוד לא הוכח לממונה כי קיימות בתאגיד חוראות תקנה 5.
- העברת תחנה לאחר
8. בעל רשיון לא ימכור תחנת קשר נושא רשיונו ולא יעבירה לאחר בדרך אחרת, בשלמותה או בחלקה, אלא אם כן הותרו המכירה או ההעברה ברשיונו ובהתאם לתנאיו.
- רשיון לתחנת עסק
- א8. א. בעל רשיון לתחנת עסק מאחד הסוגים המפורטים בחלקים ב' ו-ג' לתוספת, יראוהו כבעל רשיון של כל אחת מתחנות המנוי של תחנת העסק.
- ב. אגרה ששילם בעל תחנת עסק יראו כמשולמת גם בעד כל תחנת מנוי של תחנת העסק.
- ג. בעל רשיון לתחנת עסק ידווח לממונה, תוך ארבעה-עשר ימים מסיומם של כל שני רבעונים, על כל שינוי בתחנת העסק לרבות מספר תחנות המנוי, הכל כפי שיורה לו הממונה.
- רשיון לרשת תחנות חד-מגמיות
- ב8. א. בעל רשיון לרשת תחנות חד-מגמיות, יראוהו כבעל רשיון של כל אחת מן התחנות ברשת והוא יהיה חייב בתשלום האגרה בעדן.
- ב. בעל רשיון לרשת תחנות חד-מגמיות ידווח לממונה, תוך ארבעה-עשר ימים מסיומם של כל שני רבעונים, על כל שינוי ברשת לרבות מספר התחנות שברשת, הכל כפי שיורה לו הממונה.
- רשיון סחר
- ג8. א. בעל רשיון סחר ירשום בפנקס מלאי את כל פרטיהן של כל תחנות הקשר שברשותו וכן כל פעולת סחר, הכל בהתאם לתנאי הרשיון.
- ב. לא יבצע בעל רשיון סחר פעולת סחר אלא אם כן קיים אישור סוג תקף לתחנת הקשר נושא הפעולה, הכל בהתאם לתנאי הרשיון והתנאים שהתנה הממונה לענין כל אישור סוג.
- ג. לא יעביר בעל רשיון סחר תחנת קשר לאדם אלא אם כן הציג אותו אדם בפני בעל הרשיון רשיון בר-תוקף, מסמך המעיד

שהוא מנוי של בעל תחנת עסק לפי תקנה 8א, או אישור שהוא נמנה עם חבר-בני-אדם לענין תקנה 8ב – לפי הענין.

ד. בעל רשיון סחר ידווח לממונה, עד 31 באוקטובר של כל שנה או במועד אחר שיורה לו הממונה, על כל שינוי ברישומות שבפנקס המלאי, כפי שיורה לו הממונה.

א. רשיון לתחנת לווין 78. בעל רשיון לתחנת לווין המשדרת לתחנות מנוי לפי פרט 6 שבחלק ח' לתוספת, ישלם את האגרה בעד כל תחנות המנוי הקשורות לתחנת הלווין.

ב. בעל רשיון כאמור בתקנת משנה (א) ידווח לממונה, תוך ארבעה עשר ימים מסיומם של כל שני רבעונים, על כל שינוי במספר תחנות המנוי הקשורות אליו, הכל כפי שיורה לו הממונה.

9. דרכי הפיקוח על בעל הרשיון הממונה רשאי לפקח על קיומם של תנאי רשיון, ולשם כך רשאי הוא להכנס, בכל עת סבירה, לחצרים שבהם מצויה תחנת קשר, לערוך ביקורת במיתקני התחנה הנמצאים בחצרים כאמור, לעיין במסמכים הנוגעים לתחנה ולעשות כל פעולה אחרת הדרושה להבטחת הפיקוח כאמור.

#### חלק ג': תעודות

הגדרות 10. בחלק זה –

"אדם" - למעט תאגיד ;

"דרגה" - רמה בסולם הדרישות שהממונה הכריע כי בעל תעודה לפי תקנות אלה צריך לעמוד בה, לרבות דרישות שנקבעו בתקנות הרדיו הבין-לאומיות (מהדורה 1990) שפירסם איגוד הבזק הבין-לאומי (International Telecommunications Union) כפי שאושרו בישראל וכפי תקפן מעת לעת וכל תקנות שיבואו במקומן ;

"חובב" - אדם המפעיל תחנה שלא למטרת עסק ;

"תחנה" - כל אחת מאלה :

(1) תחנת קשר בכלי שיט או בכלי טיס ותחנת קשר המשמשת בעיקר כלי טיס או כלי שיט (להלן - תחנת שיט) ;

(2) תחנה לקיום קשר אלחוטי אל תחנה שסוגה נקבע ברשיון לשם אימון האדם המפעיל את התחנה ממנה מתקיים הקשר או לשם מחקר טכני ללא ענין כספי או מסחרי (להלן - תחנת חובבים) ;

"תעודה" - תעודת הפעלה ותעודת חובב רדיו ;

"תעודת הפעלה" - תעודה להפעלת תחנת שיט שנתן הממונה

לאדם שנתקיימו בו התנאים וההוראות שבחלק זה ;

"תעודת חובב רדיו" - תעודה להפעלת תחנת חובבים שנתן הממונה לאדם שנתקיימו בו התנאים וההוראות שבחלק זה.

11. הפעלת תחנה א. לא יפעיל אדם תחנת שיט אלא אם כן הוא בעל תעודת הפעלה, ולא ירשה בעל תחנה או אדם אחר מטעמו לאחר להפעיל אותה תחנה אלא לבעל תעודת הפעלה.

ב. לא יקים אדם תחנת חובבים, לא יקיימה ולא יפעילה אלא אם כן הוא בעל תעודת חובבים.

ג. בעל תעודה יפעיל את התחנה בתנאים שפורטו בתעודה ובהתאם לתנאי הרשיון.

ד. הממונה רשאי לפטור מתחולת תקנת משנה (ב) תחנות חובבים מסוגים שיקבע.

12. בקשה לתעודה בקשה לתעודה תוגש לממונה בטופס שהוא קבע.

13. תנאי כשירות הממונה רשאי לתת תעודה למבקש שהתקיימו בו כל אלה :

1. הוא רשום במרשם האוכלוסין, בהתאם להוראות חוק מרשם האוכלוסין, התשכ"ה-1965 כפי תקפו בישראל מעת לעת ;

2. אין לגביו רישום במרשם הפלילי, כמשמעותו בסעיף 1 לחוק המרשם הפלילי ותקנת השבים, התשמ"א-1981, כפי תקפו בישראל מעת לעת, על הרשעה שלדעת הממונה יש בה כדי למנוע מתן התעודה ;

3. לדעת הממונה אין במתן התעודה כדי לפגוע בבטחון האזור ; החלטה שלא לאשר לאדם קבלת רשיון לפי פסקה זו לא תתקבל אלא בתיאום עם מפקד כוחות צה"ל באזור או נציגו ;

4. אין לגביו רישום אצל הממונה של שתי הפרות, לפחות, של הוראות הצו העיקרי, התקנות לפיו, תנאי רשיון או תעודה ;

5. לגבי תחנת שיט בלבד - הוא כשיר מבחינה בריאותית לשרת בכלי שיט או בכלי טיס - בהתאם להוראות שנקבעו בתקנות הספנות (ימאים), תשל"ו-1976, כפי תוקפן בישראל מעת לעת, ובתקנות הטיס (רשיונות לעובדי טיס), תשמ"א-1981, כפי תוקפן בישראל מעת לעת, בהתאם לענין ;

6. הוא הוכיח, להנחת דעתם של בוחנים שמינה הממונה, ידיעה מקצועית וכושר ביצוע במקצועות שדרש הממונה ;

7. לענין התעודה לפי תקנה 14(1)(א)1, הוא הוכיח כי שירת שנתיים לפחות כקצין-רדיו בשירות ימי בדרגה ב' ;

8. לענין התעודה לפי תקנה 14(1)(א)2, הוא הוכיח כי השלים

תקופת התמחות בת ששה חדשים בהפעלת תחנה בפיקוחו של בעל תעודת הפעלה בדרגה ב'.

מבקש בהליך פלילי 13.א. בלי לגרוע מהאמור בתקנה 13, רשאי הממונה לסרב ליתן תעודה למבקש או להורות לבוחנים כאמור בתקנה 13(6) שלא לבחון מבקש, כל עוד מתנהל נגדו הליך פלילי בקשר לעבירה, שלדעת הממונה יש בה כדי למנוע מתן התעודה.

סוגי תעודות 14. אלה סוגי התעודות:

1. תעודת הפעלה –

א. ביס –

1. כשירות ברדיו-טלגרף, דרגה א' ;
2. כשירות ברדיו-טלגרף, דרגה ב' ;
3. כשירות ברדיו-טלגרף, דרגה מיוחדת ;
4. כשירות ברדיו-טלפון, דרגה מוגבלת ;
5. כשירות ברדיו-טלפון, דרגה מוגבלת - לדייגים בלבד ;
6. כשירות ברדיו-טלפון, דרגה למשתמש בתחומי תדרים גבוהים מאוד (תג"מ) ;
7. כשירות ברדיו-אלקטרוניקה, דרגה ב' ;
8. כשירות, דרגה כללית ;
9. כשירות, דרגה מוגבלת ;
10. כשירות ברדיו-טלפון, דרגה מוגבלת למשתמש בתחומי תדרים גבוהים מאוד (תג"מ), בזיקה ל-GMDSS Global Maritime Distress and Safety System.

ב. באויר –

1. כשירות ברדיו-טלפון, דרגה מוגבלת ;
2. כשירות ברדיו-טלפון, דרגה מוגבלת - לפיקוח על תנועה אווירית בלבד ;
3. כשירות ברדיו-טלפון, דרגה מוגבלת - לשירות קרקע בלבד ;
4. כשירות ברדיו-טלפון, דרגה מוגבלת - ללא מורס.

2. תעודת חובב רדיו –

- א. דרגה א' ;
- ב. דרגה ב' ;
- ג. דרגה ג' ;
- ד. דרגה ד' (ללא מורס).

הצהרת סדיות 15. מבקש תעודה שנמצא כשיר לקבל תעודה, ימסור לממונה הצהרה על שמירת סדיות בתקשורת בטלגרף אלחוטי, בנוסח שקבע הממונה.

- תעודת חוץ 16. א. הממונה רשאי להכיר בתעודה שנתנה מדינה אחרת (להלן - תעודה אחרת) הכרה מלאה, חלקית או מסוייגת.
- ב. הכיר הממונה בתעודה אחרת - יראו אותה כאילו נתן אותה הממונה לפי תקנות אלה.
- ג. הממונה רשאי לפטור חובב בעל תעודה אחרת בהתאם להסכמים בינלאומיים שמדינת ישראל צד להם, כתקפם מעת לעת, מחובת רישוי לפי חלק ב', ובלבד שתוקפו של פטור כאמור לא יעלה על שלושה חודשים.

#### חלק ד': אגרות

- האגרה ומועד תשלומה 17. א. כחלק זה:
- "אגרה" - אגרה בעד מתן רשיונות וחידושים או בעד הועדת תדרים והקצאתם;
- "יחידת תדר" - רוחב פס תדרים או אפיק.
- ב. בעד רשיון או חידושו ובעד הועדת תדרים והקצאתם תשולם אגרה מראש לכל תקופת הרשיון על בסיס שנתי שתחילתו ביום 1 בינואר; ניתן הרשיון לאחר תום הרבעון הראשון, תשולם האגרה בעד התקופה היחסית מיום תחילת הרבעון שבו ניתן הרשיון ועד תום תקופתו.
- ג. האגרה תהיה בשיעור שנקבע בתוספת לצד כל סוג רשיון והיא תשולם, בכפוף לתקנת משנה (ב), במועד שקבע לכך הממונה בהודעתו לבעל הרשיון.
- ד. אגרה בעד הועדת תדרים והקצאתם תשולם לפי יחידות התדר כנקוב בתוספת, ככל שאלה פורטו בה; ואולם אם הועדה או הוקצתה יחידת תדר שונה מהנקוב בתוספת, ישונה שיעור האגרה יחסית ליחידת התדר.
- ה. על אף האמור בתקנת משנה (ב), רשאי הממונה, לבקשת בעל רשיון מן הסוגים המפורטים בתוספת בחלקים ב', ג', ו', ז', ובפרטים 5 ו-6 בחלק ח', להתיר לו לשלם את האגרה בארבעה שיעורים רבעוניים שווים, ובלבד שיתקיימו אלה:
1. כל תשלום רבעוני יבוצע לא יאוחר מהיום ה-15 בחודש הראשון של כל רבעון שבעדו מבוצע התשלום;
  2. על כל תשלום רבעוני ששולם לאחר המועד לתשלום הרבעון הראשון יתווספו הפרשי הצמדה וריבית כאמור בתקנת משנה (ט).
- ו. לא מילא בעל הרשיון אחר הוראות תקנת משנה (ה), יראו את ההיתר שנתן לו הממונה כאמור בתקנת משנה (ה) כבטל, ויחולו עליו הוראות תקנת משנה (ט).
- ז. בעל רשיון, אשר שילם אגרה בשיעורים רבעוניים כאמור בתקנת משנה (ה), בעד הקצאת תדר, בעד רשיון לתחנת קשר

בעסק או בעד קו נליץ אלחוטי, ולאחר מכן חדל להשתמש באותו תדר, באותה תחנת קשר בעסק או באותו קו נליץ אלחוטי והודיע על כך בכתב לממונה, לא יחויב בגינו ביתרת האגרה בעד הרבעונים שלאחר הרבעון שבו הודיע לממונה כאמור.

ח. על אף האמור בתקנת משנה (ב), בעד רשיון לפי חלק י"א בתוספת תשלום מלוא האגרה מראש לכל התקופה כהגדרתה בתקנה 6(ג).

ט. על כל אגרה שלא שולמה במועד שקבע הממונה לתשלומה, ייוספו הפרשי הצמדה וריבית בשיעור הקבוע בהגדרת הפרשי הצמדה וריבית בצו בדבר פסיקת ריבית והצמדה (יהודה והשומרון) (מס' 980) התשמ"ב-1980; הפרשי הצמדה יחושבו מן המדד, כפי ערכו בישראל, שפורסם לאחרונה לפני המועד שקבע הממונה לתשלום האגרה עד המדד שפורסם לאחרונה לפני תשלום האגרה, בפועל.

י. הממונה רשאי לפטור מתשלום אגרה על פי תקנות אלה בעל רשיון אשר שילם את האגרה בישראל בהתאם לדרישת משרד התקשורת.

החזרת אגרה 18. א. בעל רשיון שמכר או העביר את תחנת הקשר לאחר, או שהופסקה פעולתה, לא יהיה זכאי להחזר האגרה ששילם בעד התקופה בה לא המשיך להחזיק בה.

ב. בעל רשיון שפג תוקף רשיונו לפני תום תקופתו, כאמור בתקנה 6(ו)(3) לא יהיה זכאי להחזרת האגרה ששילם בעד התקופה שפג תוקף רשיונו כאמור.

תחנות שהופסקה הפעלתן 19. תחנות קשר מבין אלה המפורטות בתוספת שהפעלתן הופסקה והן רוכזו למקום אחד, ייראו כתחנת קשר אחת לצורך רשיון ההחזקה; סכום האגרה לתחנה בעד רשיון או חידושו כאמור הוא חד פעמי וייקבע לפי האגרה הנמוכה ביותר החלה על אחת התחנות.

שינויים בשיעורי האגרה 20. א. בתקנה זו –

"מדד" - מדד המחירים לצרכן, שמפרסמת הלשכה המרכזית לסטטיסטיקה בישראל;

"המדד החדש" - המדד לחודש אוקטובר שלפני יום השינוי;

"המדד היסודי" - המדד לחודש אוקטובר האחרון שלפני יום השינוי הקודם.

ב. שיעורי האגרה שבתוספת ישתנו ב-1 בינואר של כל שנה (להלן - יום השינוי) לפי שיעור שינוי המדד החדש לעומת המדד היסודי.

ג. סכום אגרה שהשתנה כאמור בתקנת משנה (ב) יעוגל –

1. אם הוא אינו עולה על 100 שקלים חדשים - לשקל החדש



הקרוב;

2. אם הוא עולה על 100 שקלים חדשים ואינו עולה על 500 שקלים חדשים - לסכום הקרוב שהוא מכפלה של 5 שקלים חדשים;

3. אם הוא עולה על 500 שקלים חדשים ואינו עולה על 1,000 שקלים חדשים - לסכום הקרוב שהוא מכפלה של 10 שקלים חדשים;

4. אם הוא עולה על 1,000 שקלים חדשים ואינו עולה על 5,000 שקלים חדשים - לסכום הקרוב שהוא מכפלה של 50 שקלים חדשים;

5. אם הוא עולה על 5,000 שקלים חדשים - לסכום הקרוב שהוא מכפלה של 100 שקלים חדשים.

סכום שניתן לעגלו על פי האמור בתקנת משנה זו כלפי מעלה או כלפי מטה - יעוגל כלפי השקל החדש הזוגי הקרוב ביותר או כלפי המכפלה הזוגית הקרובה ביותר של שקלים חדשים, לפי הפסקה השייכת לענין.

ד. הממונה יפרסם בהודעה את נוסח הפרטים שבתוספת כפי ששונתה עקב האמור בתקנת משנה (ב).

#### חלק ה': שונות

21. **שמירת דינים** הוראות תקנות אלה באות להוסיף על כל דין שענינו תחנת קשר, הקמתה, קיומה או הפעלתה.

22. **שמירת זכויות** רשיון ותעודה שהיו בתוקף ערב תחילתן של תקנות אלה, רואים אותם כאילו ניתנו לפי תקנות אלה, ובלבד שתקפם יהא בהתאם לרשום בהם.

23. **תחילת תוקף** תחילת תקנות אלו ביום חתימתן.

24. **השם** לתקנות אלו ייקרא "תקנות בדבר שידור ואיתות (רשיונות, תעודות ואגרות)(יהודה ושומרון), התש"ע - 2009".

חלק א' - פרשנות

בתוספת זו –

"בסיס משני (secondary service)" – כמשמעותו בתקנות הרדיו (Radio Regulations) שמפרסם איגוד הבזק הבין-לאומי (International Telecommunication Union) המופקדות לעיון הציבור במשרדי קמ"ט תקשורת, וכן בישראל בספריית משרד התקשורת בירושלים ובמשרדי אגף ניהול ספקטרום ורישוי תדרים של משרד התקשורת בתל אביב;

"הספק מורשה מחוץ לרוחב פס" – הספק ממוצע שלא יעלה על 0.5% מההספק הממוצע של השידור הכולל, אלא אם כן קבע הממונה הספק מורשה אחר ברשיון;

"רוחב פס" – פס התדרים לקליטה או לשידור שבו נמצא ההספק המורשה שקבע הממונה ברשיון, סביב תדר מרכזי או בין התדר הנמוך ביותר לבין התדר הגבוה ביותר;

"תדר משותף" – תדר לשימושם של ארבעה משתמשים או יותר; לענין עסק איכון ואיתור כלי רכב שבפרט 7 לחלק ב' ולענין רשת זימון פרטית שבפרט 5 לחלק ד' – תדר לשימושם של שני משתמשים או יותר.

חלק ב' - תחנות עסק

האגרה לשנה אחת בשקלים חדשים		הגדרה ותיאור	סוג הרשיון
בעד רשיון לכל תחנת קשר בעסק	בעד הקצאת תדרים ברוחב פס של 12.5 קילו הרץ, לכל תדר		
11,100	520	תחנה למתן שירות קשר אלחוטי לתחנות מנוי או לתחנותיו של בעל הרשיון באמצעות קבוצה של ממסרים שפעולתם מתואמת על-ידי מערכת בקרה	1. עסק בלישה
11,100	520	תחנה למתן שירות קשר אלחוטי להרחבת טווחי הקשר של תחנות מנוי או של תחנותיו של בעל הרשיון	2. עסק ממסרים
11,100	520	תחנה למתן שירות קשר אלחוטי דו-כיווני לתחנות מנוי	3. עסק שירות
לתדר שאינו משותף 11,100 ----- לתדר משותף 2,200	---	תחנה עסקית להשכרת תחנות	4. עסק השכרה

לתדר שאינו משותף 11,100 ----- לתדר משותף 2,200	520	תחנה למתן שירות מוקד מוגדר של אותות פיקוד ובקרה לתחנות מנוי או לתחנותיו של בעל הרשיון שמספרן עולה על 23	5. עסק מוקד
11,100	520	תחנה למתן שירות קשר אלחוטי חד-כיווני לזימון, לתחנות מנוי	6. עסק שירותי זימון
לתדר שאינו משותף 11,100 ----- לתדר משותף 2,200	520	תחנה למתן שירות מוגדר של אותות פיקוד ובקרה לאיכון ואיתור כלי רכב לתחנות מנוי, בתדר עד 959.99 מגה-הרץ	7. עסק איכון ואיתור כלי רכב
לכל 1 מגה-הרץ	520	תחנה למתן שירות מוגדר של אותות פיקוד ובקרה לאיכון ואיתור כלי רכב לתחנות מנוי, בתדר העולה על 959.99 מגה-הרץ, על בסיס משני	8. עסק איכון ואיתור כלי רכב
11,100	---	ערוץ המשמש באופן בלעדי תחנות מנוי ניידות או נישאות של עסק בלישה, לטווחי קשר קצרים, ושאינו פועל באמצעות ממסר	9. ערוץ עזר (TALK AROUND)
לכל 1 מגה-הרץ	2,750	תחנה קבועה למתן שירות של גביה אלקטרונית של אגרה בכבישי אגרה ובנתיבי אגרה, על ידי שידור או קליטה של אותות פיקוד או בקרה בתדר העולה על 915 מגה-הרץ, על בסיס משני	10. עסק גביה אלקטרונית של אגרה
4,550			

חלק ג' - תחנות עסק רט"ן

שיעור אגרת רישוי והקצאת תדרים בשקלים חדשים לשנה אחת לכל פס תדרים ברוחב 1 מגה-הרץ	הגדרה ותיאור	סוג הרשיון
882,100.00 בעד כל שנה	מערכת המשמשת למתן שירותי רט"ן בשיטה התאית והפועלת בתחום התדרים עד 2.2 גיגה הרץ	1. עסק רט"ן (רדיו טלפון נייד)

חלק ד' - תחנות חד-מגמיות (סימפלקס)

אגרת רישוי והקצאת תדרים ברוחב פס של 12.5 קילו-הרץ בשקלים חדשים לשנתיים	הגדרה ותיאור	סוג הרשיון
235	תחנה הפועלת בתדר יחיד לקיום קשר אלחוטי ממקום קבוע	1. תחנה קבועה
235	תחנה הפועלת בתדר יחיד לקיום קשר אלחוטי בעת תנועה והמותקנת בתוך כלי רכב	2. תחנה ניידת
235	תחנה הפועלת בתדר יחיד לקיום קשר אלחוטי בעת תנועה והנישאת בידי אדם	3. תחנה נישאת
לכל תחנה ברשת 235	כמוגדר בתקנה 1	4. רשת תחנות
לתדר שאינו משותף 21,900	תחנה למתן קשר אלחוטי חד-כיווני לזימון, לתחנותיו של בעל הרשיון	5. רשת זימון פרטית
לתדר משותף 2,200		

חלק ה' - תחנות ים ואויר

סוג הרשיון	הגדרה ותיאור	אגרת רישוי והקצאת תדרים בשקלים חדשים לשנתיים
1. תחנת כלי שיט*	תחנה ניידת לקיום קשר אלחוטי-ימי המותקנת בכלי שיט - א. שתפוסתו ברוטו עד 100 טונות ב. שתפוסתו ברוטו עולה על 100 טונות	500 750
2. תחנת חוף	תחנה קבועה ביבשה לקיום קשר אלחוטי עם כלי שיט	500
3. תחנה ימית	תחנה נישאת, הפועלת בתחום התדרים של השירות הימי, לקיום קשר אלחוטי עם כלי שיט	500
4. תחנת כלי טיס*	תחנה ניידת לקיום קשר אלחוטי-אווירי המותקנת בכלי טיס - א. שמשקלו המורשה להמראה עד 5,700 קילוגרם ב. שמשקלו המורשה להמראה עולה על 5,700 קילוגרם	500 750
5. תחנת קרקע	תחנה קבועה ביבשה לקיום קשר אלחוטי עם כלי טיס	500
6. תחנה אווירית	תחנה נישאת לקיום קשר אלחוטי הפועלת בתחום התדרים של השירות האווירי	500
7. תחנת משואות רדיו וניווט	תחנה קבועה לניווט תחנות ניידות, ימיות או אוויריות, באמצעות משואות רדיו	500
8. תחנת מכ"ם	תחנה קבועה או ניידת, לרבות תחנה בשירות היבשתי, לקביעת מיקום באמצעות גלי רדיו או למטרת חיזוי מזג אוויר	500
9. תחנת עזר לנחיתה באמצעות מכשירים	תחנה קבועה לניווט כלי טיס נוחתים, הכוללת משדר, אחד או יותר	500

\* הותקנה בכלי השיט או בכלי הטיס מערכת לפי פרט 3 שבחלק ח', ישלם בעל הרשיון אגרה לפי חלק ה' בלבד.

חלק ו' - קווי נל"ן (נקודה לנקודה)

האגרה לכל שנה בשקלים חדשים			
סוג הרשיון	הגדרה ותיאור	בעד רשיון לכל תחנת קשר	בעד הקצאת תדרים
<b>א. תדרים עד 1 גיגה-הרץ</b>			
1. קו נל"ן אלחוטי הפועל בתחום התדרים עד 1 גיגה-הרץ	קו אלחוטי בין שתי תחנות קבועות*	520	לכל פס תדרים ברוחב 12.5 קילו-הרץ:  (א) קו שאינו ארוך מ- 60 ק"מ - 8,600  (ב) קו ארוך מ - 60 ק"מ - 11,100
<b>ב. מיקרוגל</b>			
2. קו נל"ן אלחוטי הפועל בתחום התדרים העולה על 1 גיגה-הרץ עד 3 גיגה-הרץ	קו אלחוטי בין שתי תחנות קבועות	520	לכל פס תדרים ברוחב 1 מגה-הרץ בכל קו נל"ן:  (א) קו שאינו ארוך מ - 10 ק"מ - 41,800  (ב) קו ארוך מ- 10 ק"מ ואינו ארוך מ - 30 ק"מ - 83,500  (ג) קו ארוך מ - 30 ק"מ - 125,400
3. קו נל"ן אלחוטי הפועל בתחום התדרים העולה על 3 גיגה-הרץ עד 4.5 גיגה-הרץ	קו אלחוטי בין שתי תחנות קבועות	520	לכל פס תדרים ברוחב 1 מגה-הרץ בכל קו נל"ן:  (א) קו שאינו ארוך מ - 10 ק"מ - 14,300  (ב) קו ארוך מ- 10 ק"מ ואינו ארוך מ - 30 ק"מ - 29,200

קו ארוך מ - 30 ק"מ - 43,700	(ג)			
לכל פס תדרים ברוחב 1 מגה- הרץ בכל קו נל"ן :		520	קו אלחוטי בין שתי תחנות קבועות	4. קו נל"ן אלחוטי הפועל בתחום התדרים העולה על 4.5 גיגה-הרץ עד 8.5 גיגה-הרץ
קו שאינו ארוך מ - 10 ק"מ 1,600	(א)			
קו ארוך מ- 10 ק"מ ואינו ארוך מ - 30 ק"מ - 3,100	(ב)			
קו ארוך מ - 30 ק"מ - 4,700	(ג)			
לכל פס תדרים ברוחב 1 מגה- הרץ בכל קו נל"ן :		520	קו אלחוטי בין שתי תחנות קבועות	5. קו נל"ן אלחוטי הפועל בתחום התדרים העולה על 8.5 גיגה-הרץ עד 11 גיגה-הרץ
קו שאינו ארוך מ - 10 ק"מ - 1,150	(א)			
קו ארוך מ- 10 ק"מ ואינו ארוך מ - 30 ק"מ - 2,300	(ב)			
קו ארוך מ - 30 ק"מ - 3,500	(ג)			
לכל פס תדרים ברוחב 1 מגה- הרץ בכל קו נל"ן :		520	קו אלחוטי בין שתי תחנות קבועות	6. קו נל"ן אלחוטי הפועל בתחום התדרים העולה על 11 גיגה-הרץ עד 15.5 גיגה- הרץ
קו שאינו ארוך מ - 10 ק"מ - 780	(א)			
קו ארוך מ- 10 ק"מ ואינו ארוך מ - 30 ק"מ - 1,600	(ב)			
קו ארוך מ - 30 ק"מ - 2,300	(ג)			

7.	קו נליין אלחוטי הפועל בתחום התדרים העולה על 15.5 גיגה- הרץ עד 30 גיגה- הרץ	קו אלחוטי בין שתי תחנות קבועות	520	לכל פס תדרים ברוחב 1 מגה- הרץ בכל קו נליין, לכל קו - 390
8.	קו נליין אלחוטי הפועל בתחום התדרים שמעל 30 גיגה-הרץ	קו אלחוטי בין שתי תחנות קבועות	520	לכל פס תדרים ברוחב 1 מגה- הרץ בכל קו נליין, לכל קו - 390
ג. שימוש חוזר בקווי נליין אלחוטיים הקצאת תדרים בתחום העולה על 1 גיגה-הרץ לקווי נליין אלחוטיים שנעשה בהם שימוש חוזר באותו תדר				
9.	מספר קווי נליין אלחוטיים העולה על 5 קווים עד 9 קווים		520	80% משיעור האגרה לכל קו נליין, בהתאם לאורכו
10.	מספר קווי נליין אלחוטיים העולה על 9 קווים עד 19 קווים		520	65% משיעור האגרה לכל קו נליין, בהתאם לאורכו
11.	מספר קווי נליין אלחוטיים העולה על 19 קווים עד 35 קווים		520	50% משיעור האגרה לכל קו נליין, בהתאם לאורכו
12.	מספר קווי נליין אלחוטיים העולה על 35 קווים עד 50 קווים		520	45% משיעור האגרה לכל קו נליין, בהתאם לאורכו
13.	מספר קווי נליין אלחוטיים העולה על 50 קווים עד 65 קווים		520	40% משיעור האגרה לכל קו נליין, בהתאם לאורכו
13א.	מספר קווי נליין אלחוטיים העולה על 65 קווים עד 80 קווים		520	38% משיעור האגרה לכל קו נליין, בהתאם לאורכו
13ב.	מספר קווי נליין אלחוטיים העולה על 80 קווים		520	35% משיעור האגרה לכל קו נליין, בהתאם לאורכו



ד. מערכות גישה אלחוטיות קבועות			
14.	מערכת גישה אלחוטית קבועה בפריסה תאית (WLL) או מערכת רדיו כפרי, הפועלות בתחום התדרים אחד מאלה:	רשת קווי נליין אלחוטיים מנקודה אחת לריבוי נקודות	---
	(א) העולה על 1 גיגה הרץ ושאינו עולה על 2 גיגה-הרץ; (ב) העולה על 2.4 גיגה-הרץ ושאינו עולה על 2.7 גיגה-הרץ; (ג) העולה על 3.4 גיגה-הרץ ושאינו עולה על 3.6 גיגה-הרץ; (ד) בטל.		
		לכל פס תדרים ברוחב 1 מגה-הרץ -	19,400.00
		בעד כל שנה	.
15.	מערכת רדיו (LMDS) הפועלת בתחום התדרים העולה על 24 גיגה-הרץ ושאינו עולה על 42.5 גיגה-הרץ	רשת קווי נליין אלחוטיים מנקודה אחת לריבוי נקודות	---
		לכל פס תדרים ברוחב 1 מגה-הרץ -	9,800
		בעד כל שנה	.

\* לעניין פרט זה - אורך הקו הוא סך כל המרחקים האוויריים של קוי הנליין האלחוטיים הפועלים באותו פס תדרים.

חלק ז' - שידורים לציבור

האגרה לכל שנה בשקלים חדשים			
סוג הרשיון	הגדרה ותיאור	בעד רשיון לכל משדר	בעד הקצאת תדרים לכל אפיק*
<b>א. תחנות טלויזיה</b>			
1. תחנת טלויזיה בהספק** העולה על 10 קילוואט	לכל אפיק טלויזיה: (א) תדר גבוה מאוד (תג"מ-VHF) (ב) תדר אולטרה גבוה (תא"ג-UHF)	520	1,918,300
			3,836,500
2. תחנת טלויזיה בהספק** העולה על 1 קילוואט עד 10 קילוואט	לכל אפיק טלויזיה: (א) תדר גבוה מאוד (תג"מ-VHF) (ב) תדר אולטרה גבוה (תא"ג-UHF)	520	1,534,300
			1,918,300
3. תחנת טלויזיה בהספק** העולה על 0.1 קילוואט עד 1 קילוואט	לכל אפיק טלויזיה: (א) תדר גבוה מאוד (תג"מ-VHF) (ב) תדר אולטרה גבוה (תא"ג-UHF)	520	1,023,100
			1,278,500
4. תחנת טלויזיה בהספק** העולה על 0.01 קילוואט עד 0.1 קילוואט	לכל אפיק טלויזיה	520	639,600
5. תחנת טלויזיה בהספק** עד 10 וואט	לכל אפיק טלויזיה	520	127,900

ב. תחנות רדיו ***			
7,900	520	משדר אפנון תנופה (את"ן-AM) ברוחב פס של 9 קילו-הרץ	6. תחנות רדיו
131,700	520	משדר אפנון תדר (את"ד-FM) לכל אפיק רדיו ובהספק** של 1.5 קילוואט ומעלה	7. תחנת רדיו
105,200	520	משדר אפנון תדר (את"ד-FM) לכל אפיק רדיו ובהספק** מעל 1 קילוואט ומתחת ל- 1.5 קילוואט	8. תחנת רדיו
65,500	520	משדר אפנון תדר (את"ד-FM) לכל אפיק רדיו ובהספק** העולה על 0.25 קילוואט עד 1 קילוואט	8א. תחנת רדיו
42,000	520	משדר אפנון תדר (את"ד-FM) לכל אפיק רדיו ובהספק** עד 0.25 קילוואט	9. תחנת רדיו

\* האגרה בעד הקצאת תדרים למשדרים נפרדים של בעל הרשיון הפועלים באפיק זהה, לא תעלה על האגרה שבפרט 1. היה הספק משדריו הנפרדים כאמור של בעל הרשיון עד 10 קילוואט, לא תעלה האגרה על הנקוב בפרט 2.

\*\* הספק המשדר נקבע על פי נתוני היצרן במיפרט המשדר.

\*\*\* למשדרים נפרדים של בעל רשיון, הפועלים באפיק זהה, תגבה אגרה בעד משדר אחד בלבד לפי השיעור הגבוה מביניהם.

ג. ניידות שידור			
10. ניידות שידור טלויזיה	תחנת טלויזיה המותקנת בכלי רכב והמשמשת להעברת שידור בין שתי נקודות	520	לפי חלק משנה ב' בחלק ו', ועל פי השיעור הקבוע בפסקה ג' של פרטים 2 עד 6, ובפרטים 7 ו-8 באותו חלק.
11. ניידת שידור רדיו	תחנת רדיו המותקנת בכלי רכב והמשמשת להעברת שידור בין שתי נקודות:	520	לפי חלק משנה א' בחלק ו' לתוספת ועל פי השיעור הקבוע בפסקה ב' של פרט 1 באותו חלק.
	(א) אפנון תדר (את"ד-FM)		
	(ב) בכל אפנון אחר	520	50% משיעור האגרה לפי חלק משנה א' בחלק ו', ועל פי השיעור הקבוע בפסקה ב' של פרט 1 באותו חלק.

• הפעיל בעל רשיון באותו אפיק יותר מניידת שידור אחת, או ניידת שידור ותחנת רדיו, תיגבה אגרה בעד אחד מהם בלבד, לפי השיעור הגבוה מביניהם.

#### חלק ח' - תחנות לוויין

האגרה לכל שנה בשקלים חדשים			
סוג הרשיון	הגדרה, תיאור ורכיבי המערכת	בעד רשיון לכל תחנה	בעד הקצאת תדרים
1. מערכת לקליטה אישית	מערכת לקליטה בלבד, באמצעות לוויין, של אותות חוזי וקול לתכניות טלויזיה, המיועדות לקליטה ישירה על ידי הציבור, לשימוש עצמי בלבד; רכיבים: משושה (אנטנה) פרבולית בקוטר העולה על 244 סנטימטר, זן למשושה, מגבר דל רחש (LNB/LNA) ומקלט לוויני.	270	---
2. מערכת לקליטה מסחרית	מערכת לקליטה בלבד, באמצעות לוויין, של אותות חוזי, קול או נתונים, שאינה נכללת בהגדרה של פרט 1; רכיבים: משושה (אנטנה) פרבולית בכל קוטר, זן למשושה, מגבר דל רחש (LNB/LNA), מקלט לוויני וציוד קצה נלווה בהתאם לסוגי השירות.	למערכת הקליטה 5,200 ----- לכל משושה באותם חצרים מלבד המשושה הראשונה  520	---

---	270	מערכת לתקשורת אורית, יבשתית או ימית, לשידור או לקליטה של תמסורת נתונים, קול או פקסימילה על-פי סטנדרט A, B, C, או M, באמצעות לווייני ארגון אינמרסט; רכיבים: משושה (אנטנה) פרבולית או שטוחה, מקלט ומשדר לווייני וציוד נלווה בהתאם לסוג התמסורת.	3. מערכת ניידת מול לוויין אינמרסט
---	5,200	מערכת ניידת לשידור או לקליטה של אותות חוזי וקול, באמצעות לוויין; רכיבים: משושה (אנטנה) פרבולית, זן לאנטנה, מערכת שידור וקליטה לוויינית וציוד נלווה לתמסורת חוזי וקול.	4. מערכת ניידת FLYAWAY
לפי פרטים 2 עד 6 בחלק ו' על פי יחידת התדר בלבד של פסקה א', או לפי פרטים 7 ו-8 בחלק ו', בהתאם לתחום התדרים.	לתחנת קרקע ראשית 5,200 ----- לכל משושה באותם חצרים מלבד המשושה הראשונה 520	תחנת קרקע לתמסורת (שידור או שידור וקליטה) של אותות אנלוגיים או סיפרתיים באמצעות לוויין; רכיבים: משושה (אנטנה) פרבולית, ציוד שידור וקליטה, זן למשושה וציוד נלווה בהתאם לסוגי השירות.	5. תחנה קבועה לקליטה ולשידור מול לוויין (UPLINK AND DOWNLINK)
לפי פרטים 2 עד 6 בחלק ו', על פי יחידת התדר בלבד של פסקה א', או לפי פרטים 7 ו-8 בחלק ו', בהתאם לתחום התדרים.	לתחנת קרקע ראשית 5,200 ----- לכל משושה באותם חצרים מלבד המשושה הראשונה 520	תחנת קרקע לתמסורת (שידור או שידור וקליטה) של העברת נתונים ואותות סיפרתיים באמצעות לוויין ורשת תחנות קרקע זעירות בתדרים שונים; רכיבים: לתחנת קרקע ראשית (HUB) - משושה (אנטנה) פרבולית וציוד שידור וקליטה נלווה בהתאם לסוג השירות; לתחנות מנוי קליטה-שידור זעירות - משושה (אנטנה) פרבולית וציוד נלווה בהתאם לסוג השירות.	6. רשת זעירה לתמסורת לוויינים (VERY SMALL APPERTURE TERMINAL)

**חלק ט' - רשימות זמניים**

סוג הרשיון	הגדרה ותיאור	האגרה בשקלים חדשים בעד רשיון והקצאת תדריס
1. תחנות חד-מגמיות	רשיון לתקופה שאינה עולה על 3 חודשים מיום נתינתו, לתחנה המנויה בחלק ד'	115
2. תחנות חובבים, ים ואויר	(א) רשיון לתקופה שאינה עולה על 3 חודשים מיום נתינתו, לתחנה המנויה בחלק ה'  (ב) רשיון לתקופה שאינה עולה על 3 חודשים מיום נתינתו לתחנה המנויה בחלק ה', למבקש ממדינה הקשורה עם ישראל בהסכם הדדיות לרישוי חובבי רדיו	115  ---
3. הדגמה או ניסוי	רשיון להדגמת פעולתה הטכנית של תחנת קשר אלחוטי או לקיום ניסוי קשר אלחוטי, לתקופה שאינה עולה על 3 חודשים מיום נתינתו	115

**חלק י' - רשימות מיוחדים**

סוג הרשיון	הגדרה ותיאור	האגרה בשקלים חדשים בעד רשיון
החזקה	רשיון להחזקת תחנת קשר אלחוטי שהפעלתה הופסקה, כאמור בתקנה 19	אגרה חד פעמית, כאמור בתקנה 19
סחר	כמוגדר בתקנה 1	2,200 - אגרה לשנתיים כאמור בתקנה 6(ב)
מגשר ידני	מיתקן עזר לחיבור תחנת קשר לרשת טלפון ציבורית באמצעות יד אדם	590 - אגרה לשנה כאמור בתקנה 6(א)

**חלק י"א - תחנת חובבים**

סוג הרשיון	הגדרה ותיאור	האגרה בשקלים חדשים בעד רשיון לתקופה כאמור בתקנה 6(ג)
תחנת חובבים	כמוגדר בתקנה 10	"87

דוד קמ"ט  
כהן תקשורת  
ה מ מ ו נ ה

14 בסבת התש"ע  
31 דצמבר 2009

## הרשות המוסמכת

לפי נספח מס' 12: דיני דתות לתקנון המועצות המקומיות (יהודה השומרון), התשמ"א-1981

### הודעה בדבר הרכב המועצה הדתית קדומים

לפי סעיף 6(א) לחוק שירותי הדת היהודיים [נוסח משולב], התשל"א-1971, כפי תוקפו בנספח מס' 12: דיני דתות לתקנון המועצות המקומיות (יהודה השומרון), התשמ"א-1981

אני מודיע כי בתוקף סמכותי לפי סעיף 6(א) לחוק שירותי הדת היהודיים [נוסח משולב], התשל"א-1971, כפי תוקפו בנספח מס' 12: דיני דתות לתקנון המועצות המקומיות (יהודה השומרון), התשמ"א-1981, המועצה הדתית קדומים תהיה בת חמישה חברים והרכבתי אותה כדלהלן:

<u>שם</u>	<u>מס' זהות</u>
שמואל יצחקי	026013250
יאיר שאגן	027961796
עדו שטיינברגר	024117103
אריאל נתיב	037606332
אליעזר שוחט	067472803

תוקף המינוי מיום חתימתי על מסמך זה.

י"ט	בטבת	התש"ע
05	בינואר	2010

אביגדור אוחנה  
הרשות המוסמכת

## הרשות המוסמכת

לפי נספח מס' 12: דיני דתות לתקנון המועצות המקומיות (יהודה השומרון), התשמ"א-1981

### הודעה בדבר הרכב המועצה הדתית אפרת

לפי סעיף 6(א) לחוק שירותי הדת היהודיים [נוסח משולב], התשל"א-1971, כפי תוקפו בנספח מס' 12: דיני דתות לתקנון המועצות המקומיות (יהודה השומרון), התשמ"א-1981

אני מודיע כי בתוקף סמכותי לפי סעיף 6(א) לחוק שירותי הדת היהודיים [נוסח משולב], התשל"א-1971, כפי תוקפו בנספח מס' 12: דיני דתות לתקנון המועצות המקומיות (יהודה השומרון), התשמ"א-1981, המועצה הדתית אפרת תהיה בת חמישה חברים והרכבתי אותה כדלהלן:

<u>שם</u>	<u>מס' זהות</u>
רוברט לנג	011441797
רחמים בצלאל	056775273
חיים שמל	015383839
מאיר אליפור	027801315
אלישבע רוסמן-סטולמן	015233323

תוקף המינוי מיום חתימתי על מסמך זה.

ו'	בשבת	התש"ע
21	בינואר	2010

אביגדור אוחנה  
הרשות המוסמכת



## צבא הגנה לישראל

### צו בדבר עיסוק בחשמל (הסדרה והפעלה) (יהודה והשומרון) (מס' 427), התשל"א-1971

תקנות עיסוק בחשמל (הסדרה והפעלה)  
(ייצור חשמל לצריכה עצמית ולהעברת עודפים לרשת באמצעות מערכת פוטו-וולטאית וטורבינת רוח)

בתוקף סמכותי לפי סעיף 7 לצו בדבר עיסוק בחשמל (הסדרה והולכה) (יהודה והשומרון) (מס' 427), התשל"א-1971 (להלן: "הצו") ויתר סמכויותיי, הנני להתקין תקנות אלה:

#### הגדרות 1. בתקנות אלה –

"אמות המידה" – אמות מידה הנקבעות בישראל על ידי הרשות בהתאם לסעיף 33 לחוק משק החשמל התשנ"ו-1996 כפי תוקפו בישראל מעת לעת.

"הממונה" – קצין מטה לענייני חשמל במנהל האזרחי לאזור יהודה והשומרון.

"הרשות" – הרשות לשירותים ציבוריים (חשמל) בישראל.

"מחלק" – העוסק בחשמל כמשמעותו בצו, אשר עוסק בחלוקת חשמל לצרכנים.

"מערכת פוטו-וולטאית" – מערכת לייצור חשמל בטכנולוגיה פוטו-וולטאית לצריכה עצמית, הכוללת בין היתר קולטים פוטו-וולטאים, מערכת מניה וממיר זרם ישר לזרם חילופין ובהספק מותקן שלא עולה על 15 קילו-וואט לצרכן ביתי ו-50 קילו-וואט לכל צרכן אחר.

"מערכת טורבינת רוח" – מערכת לייצור חשמל על ידי טורבינת רוח קטנה, הכוללת בין היתר טורבינת רוח, תורן, מערכת מניה וממיר חשמלי ובהספק מותקן שלא יעלה על 15 קילו-וואט לצרכן ביתי ו-50 קילו-וואט לכל צרכן אחר.

"הספק מותקן" – לעניין הגדרה זו, ההספק הרגעי ביחידות קילו-וואט המיוצר על ידי טורבינת רוח שנמדד במונה הייצור במהירות רוח של 9 מטר לשנייה ובהתאם לנתוני היצרן.

"מקום צרכנות" – מקרקעין הרשומים בפנקסי בעל רישיון ספק שירות חיוני כמשמעותו באמות המידה, על שם צרכן פלוני, לרבות רכוש משותף.

"משק החשמל הארצי" – משק החשמל בישראל ובאזור.

"מתקן" – לעניין תקנות אלה, מערכת פוטו וולטאית ו/או מערכת טורבינת רוח לצריכה עצמית.

"צרכן ביתי" – צרכן בתעריף ביתי כהגדרתו באמות המידה, שמקום הצרכנות הרשום על שמו משמש למגורים בלבד.

"צרכן רשום" – צרכן שמקרקעין מסוימים רשומים על שמו ברישומי המחלק כמקום צרכנות.

"רשת חשמל" – מיתקנים ומערכות להולכה, להספקה, להשנאה, לחלוקה, למכירה ולמניה של חשמל, בכל מתח, לרבות עמודי חשמל ומוליכים תת-קרקעיים או עיליים, תילי חשמל, תחנות השנאה, ארגזי חלוקת חשמל, וכן חיבורים עיליים ותת קרקעיים לבתים ולמתקני צריכה אחרים.  
 "שילוב מתקן" – חיבור לרשת החשמל הפרטית המוזנת מהרשת הציבורית.

"תעריף" – כל סוגי התשלומים שמשלם צרכן, יצרן חשמל פרטי או בעל רישיון ייצור עצמי לעוסק בחשמל או לבעל רישיון ספק שירות חיוני, כמשמעותו בדין החל במדינת ישראל מעת לעת לרבות תשלומים עבור מתן שירותי תשתית ושירותי גיבוי וכן כל סוגי התשלומים שמשלם בעל רישיון ספק שירות חיוני לבעל רישיון אחר, כמשמעותו בדין החל במדינת ישראל מעת לעת, למעט תשלום שנקבע במכרז שפורסם בידי מדינת ישראל מעת לעת, וכן כל סוגי התשלומים שמשלם העוסק בחשמל או בעל רישיון ספק שירות חיוני לצרכן בעבור ייצור חשמל או בעבור הסדרים לניהול הצריכה; לעניין זה, "בעל רישיון" – לרבות אם התשלומים נגבים בעבורו על ידי אחר.

- א. לבקשת צרכן רשום ובהתאם לתקנות אלה, ישלב מחלק מתקן במקום צרכנות שעל שם הצרכן, לשם העברת עודפי חשמל המיוצרים במתקן שאינם נצרכים על ידי הצרכן, לרשת החשמל, וזאת בתוך המועדים המפורטים בתקנות אלה;
- ב. מחלק ישלב ברשת החשמל מערכת פוטו-וולטאית של צרכן כאמור, בכפוף למכסות שייקבעו ולמועדים שייקבעו במשק החשמל הארצי כפי שיפורסמו באמות המידה על ידי הרשות מעת לעת.
- ג. מחלק ישלב ברשת החשמל מערכת טורבינת רוח של צרכן כאמור, בכפוף למכסות שייקבעו ולמועדים שייקבעו במשק החשמל הארצי כפי שיפורסמו באמות המידה על ידי הרשות מעת לעת.
- ד. שילוב המתקן ברשת החשמל ייעשה באמצעות התקנת שני מונים במקום הצרכנות שעל שם הצרכן כקבוע בתקנות אלה – מונה ייצור אשר יותקן ביציאת הממיר בצד ה-AC וימנה את כמות החשמל המיוצר במתקן (להלן: "מונה הייצור"), ומונה צריכה אשר יותקן בנקודת החיבור של המתקן הפרטי של הצרכן לרשת החשמל וימנה במקביל את כמות החשמל הנצרכת מהרשת ואת כמות החשמל המועברת לרשת (להלן: "מונה הצריכה").

2. שילוב מתקן ברשת החשמל

א. תעריף לצרכן ועלות בגין חשמל המיוצר במתקן יהיו כדלקמן:

3. הסדרי תשלומים למתקנים

- (1) מחלק יגבה מאת הצרכן את התעריף בגין צריכת החשמל במקום הצרכנות בהתאם לקבוע באמות המידה. בנוסף לתעריף זה יגבה המחלק מאת הצרכן את התוספת לתשלום הקבועה באמות המידה לעניין זה.
- (2) בגין חשמל המיוצר במתקן הצרכן יוכר למחלק התעריף הקבוע באמות המידה בהתאם לקריאת מונה הייצור.
- (3) ההתחשבות האמורה בין המחלק לבין הצרכן בגין ההפרש בין קריאת מונה הייצור לקריאת מונה הצריכה תהייה בכפוף לתקנות אלה ובכפוף להוראות כל דין.

(4) ההתחשבות בין המחלק לבין הצרכן תבוצע במשך תקופה שתיקבע באמות המידה לעניין זה על ידי הרשות.

(5) בתום תקופה כאמור, ישלם המחלק לבעל המתקן עבור החשמל המועבר לרשת בלבד, לפי קריאת מונה הצריכה. התשלום כאמור יחושב בהתאם לתעריף הצריכה המתאים שיחול במקום הצרכנות בו מותקן המתקן.

ב. כללי חישוב תשלום בגין חשמל המיוצר במתקן של צרכן ביתי בהספק כולל של עד 4 קילו-וואט יהיו כדלקמן:

(1) היה מתקן של צרכן ביתי בהספק כולל של עד 4 קילו-וואט יבצע המחלק את ההתחשבות עם הצרכן הביתי במסגרת חשבון הצריכה הרגיל של הצרכן הביתי ויציין אותה באופן ברור בשורות נפרדות. התחשבות זו תהיה על בסיס קריאה של מוני הייצור והצריכה של הצרכן הביתי בלבד, ותבוצע באמצעות קיזוז התשלום לו זכאי הצרכן הביתי עבור ייצור החשמל במתקן בכל תקופת החשבון מהתעריף אותו חייב הצרכן הביתי לשלם למחלק עבור צריכת החשמל בכל תקופת החשבון לפי הנוסחה הבאה:

**תעריף צריכה  $x [(A-B)+C]$  - תעריף ייצור  $x A$**

כאשר:

$A$  = כמות קילו-וואט לשעה שנמדדו במונה הייצור;

$B$  = כמות קילו-וואט לשעה שהועברו לרשת על ידי הצרכן הביתי לפי קריאת מונה הצריכה;

$C$  = כמות קילו-וואט לשעה שנצרכו מהרשת על ידי הצרכן הביתי לפי קריאת מונה הצריכה.

למען הסר ספק, התשלום עבור צריכת חשמל לצרכן ביתי המחויב בתעו"ז (תעריף עומס זמן), תחושב בהתאם לכל מש"ב (מקבץ שעות ביקוש) בנפרד, כמשמעותם באמות המידה.

(2) אם לאחר הקיזוז האמור בתקנת משנה (1) דלעיל נותרה לצרכן הביתי יתרת זכות בסכום העולה על 100 ש"ח, יעביר המחלק את היתרה הכספית לידי הצרכן הביתי. הייתה יתרת הזכות האמורה בסכום הנמוך או שווה ל-100 ש"ח, תועבר יתרת הזכות לחשבון החשמל העוקב.

ג. כללי חישוב עלות בגין חשמל המיוצר במתקן של צרכן שאינו צרכן ביתי או של צרכן ביתי בהספק כולל הגדול מ-4 קילו-וואט יהיו כדלקמן:

(1) היה מתקן של צרכן שאינו צרכן ביתי או של צרכן ביתי בהספק כולל הגדול מ-4 קילו-וואט יעביר המחלק לצרכן בחשבון הצריכה הרגיל, הודעה על זכאות לתשלום לצרכן המפרטת את ערכי קילו וואט לשעה שייצר המתקן בתקופה זו ואת התמורה לה זכאי הצרכן בגינם. לצורך קבלת התשלום האמור ימציא הצרכן למחלק חשבונית מס ערוכה כדין אשר תיפרע על ידי המחלק בתוך 15 ימי עבודה מיום קבלתה.

(2) הצרכן רשאי, על פי תקנת משנה (ג) (1) לעיל, להמציא למחלק כתב הוראה בלתי חוזרת (להלן: "ההוראה") להעברת התמורה לחשבון יעודי והמחלק יחתום עליה. לא ימנע המחלק

מהצרכן להמחות את זכויותיו לקבלת התשלומים, להם הוא זכאי בגין ייצור חשמל לטובת צד שלישי, לרבות לטובת הגוף המממן, על דרך שעבוד תזרים המזומנים. המחלק לא יקוז את חובות הצרכן, לא יעביר את הכספים בגין עלויות אלה לאחר ולא יקבל הוראה נוגדת להעברת העלויות מאף גורם זולת הצרכן ו/או מוטב ההוראה ובהתאם לנוסח ההוראה.

(3) לא שילם הצרכן עבור צריכת החשמל, יפעל המחלק בהתאם לקבוע באמות המידה, ובלבד שהעתק ממכתב ה"תזכורת לתשלום - התראה לפני ניתוק" שנשלח לצרכן יישלח במקביל גם למוטב ההוראה על פי הקבוע בתקנת משנה (ג)(2) לעיל. אין באמור בסעיף זה, כדי להשית אחריות כלשהיא על המחלק כלפי מוטב ההוראה או מי מטעמו בגין כל תוצאה, מעשה או מחדל שעשויים להיגרם למוטב או לצד ג' בשל משלוח ההתראה ו/או בגין ניתוק מקום הצרכנות.

ד. כללי הסדר התשלומים למתקן בעת החלפת צרכנים יהיו כדלקמן:

(1) החלפת צרכנים המשתתפים בהסדר לפי סימן זה תבצע בהתאם לקבוע באמות המידה ולעניין הסדר התשלומים למתקן, תהווה סיום ההסכם עם הצרכן היוצא. לאחר החלפת הצרכנים וחתימת הצרכן החדש על הסכם לעניין הסדר התשלומים עם המחלק, ימשיך המחלק את הסדר התשלום עבור החשמל המיוצר במתקן עם הצרכן החדש. חתימת הצרכן החדש על הסכם עם המחלק הינה תנאי להמשך הסדר התשלום עבור החשמל המיוצר במתקן.

(2) על אף האמור בתקנת משנה (ד)(1) לעיל, מחלק ידרוש מצרכן שהעביר את זכותו לקבלת שירות חשמל בנכס מסוים אשר המציא למחלק כתב הוראה כאמור בתקנת משנה (ג)(2) לעיל, להגיש הודעה משותפת, בתוך 45 ימי עבודה, יחד עם הצרכן החדש בנכס ומוטב ההוראה לפיה הם מודיעים למחלק על ביטול, הסבה או המרה של כתב ההוראה.

(3) לא קיבל המחלק כל הודעה כאמור בתקנת משנה (ד)(2) לעיל לא תקום חובתו לפי תקנות אלה כלפי הצרכן החדש או המוטב.

ה. המחלק ידווח על סך התשלומים שהועברו לצרכן כאמור בתקנת משנה (א)(1) לבעל רישיון הולכת החשמל במדינת ישראל או לבעל רישיון לניהול מערכת במדינת ישראל לאחר כינונו, ואלה ישלמו למחלק את הסכום השווה לסכומים ששולמו לצרכן כאמור לעיל, בניכוי תעריפי רכישת החשמל בניהם.

4. מחלק יחבר מתקן העומד בכל הדרישות דלהלן:

(א) ההספק המותקן של המתקן קטן או שווה לגודל החיבור באמצעותו מחובר מקום הצרכנות לרשת החשמל.

(ב) ההספק המותקן של המתקן, הנמדד באמצעות מונה הייצור, אינו עולה על 15 קילו-וואט לצרכן ביתי ועל 50 קילו-וואט לכל צרכן אחר.

(ג) המתקן עומד בדרישות הצו בדבר חשמל (מתקן חשמל ועבודות חשמל) (יהודה והשומרון) (מס' 602), תשל"ה-1975 ובהוראות

**דרישות  
טכניות  
להתקנת  
מתקן**

הממונה.

(ד) ממיר הזרם של המתקן עומד בתקן ת"י 4777 כפי תוקפו בישראל או תקן שיותקן במקומו.

(ה) מערכת ההגנה בממיר הזרם תבצע ניתוק של הזרמת החשמל מהמתקן לרשת בתגובה לתנודות ממתח נומינלי 230V או 400V, בתוך פרק הזמן (Trip Time) המפורט להלן בהתאם למתח בנקודת החיבור לרשת המפורט להלן:

(1) כאשר המתח קטן מ- 50% מהמתח הנומינלי הניתוק יתבצע עד 0.1 שנייה.

(2) כאשר המתח שווה או גדול מ- 50% וקטן מ- 85% מהמתח הנומינלי הניתוק יתבצע עד 2 שניות.

(3) כאשר המתח גדול מ- 110% וקטן מ- 135% מהמתח הנומינלי הניתוק יתבצע עד 2 שניות.

(4) כאשר המתח שווה או גדול מ- 135% מהמתח הנומינלי הניתוק יתבצע עד 0.05 שנייה.

(ו) מערכת ההגנה בממיר הזרם תבצע ניתוק של הזרמת החשמל מהמתקן לרשת בתגובה לתנודות תדר החורגות מגבולות התדר 49-51Hz בתוך פרק זמן (Trip Time) של עד 0.2 שניות.

(ז) מערכת ההגנה בממיר הזרם תחדש את זרימת החשמל מהמתקן לאחר ניתוקו כשהמתח והתדר יציבים כמוגדר בתקנות אלה במשך 5 דקות.

5. בקשה לשילוב מתקן ברשת החשמל

א. צרכן המעוניין בקבלת פרטים אודות חיבור אפשרי של מתקן יפנה למחלק באזור הרלוונטי בכתב או בעל פה, והספק ידאג להעביר לו כל מידע רלוונטי בתוך 4 ימי עבודה ממועד הפניה; המחלק יציג את כל המידע הרלוונטי לצרכניו גם באתר האינטרנט שלו.

ב. כללי הגשת בקשת צרכן המעוניין בחיבור מתקן יהיו כדלקמן:

(1) בקשה לחיבור מתקן תוגש על ידי הצרכן למחלק, תוך ציון הפרטים הבאים:

(א) פרטי הצרכן (שם, כתובת, מס' טלפון, מס' צרכן, מס' מונה, מס' חוזה וכו');

(ב) סוג ודגם המתקן שבכוונתו להתקין;

(ג) הספק מותקן מתוכנן;

(ד) מועד התקנה משוער.

(2) הצרכן יצרף לבקשתו את המסמכים הבאים:

(א) העתק מהיתר בניה כדין להקמת המתקן הפוטו-וולטאי במקום הצרכנות שעל שם הצרכן, ככל שנדרש היתר כאמור.

(ב) העתק מהיתר בניה להקמת טורבינת הרוח, הכולל בין היתר תוכנית קונסטרוקטיבית ובטיחותית חתומה ע"י מהנדס אזרחי.

(ג) העתק אישור עמידה באבני הדרך התכנוניות להיתר הפעלת מתקן חשמלי מאת הממונה. להלן פירוט אבני הדרך האמורות:

(1) תרשים חד קווי חשמלי של חיבור מתקן הייצור אל הלוח המוזן ושל הלוח עצמו.

(2) תכנית החיבורים החשמליים של מתקן הייצור כולל פרטי ההארקות שלו.

(ד) תכנית לשילוב המתקן במקום הצרכנות לרשת החשמל של ספק השירות החיוני תכלול את מיקומם המוצע של מוני החשמל כך ש:

(1) מונה הצריכה הדו כיווני של המתקן יותקן בנקודה בה מותקן מונה הצריכה הקיים של הצרכן ובמקומו.

(2) מונה הייצור יותקן בהתאם לאחת החלופות דלהלן:

(א) בנקודה הקרובה ככל הניתן לנקודה בה מותקן מונה הצריכה אשר תאפשר לספק השירות החיוני גישה סבירה לקרוא, לתפעל ולתחזק את המונה.

(ב) במקרים בהם קיימת מניעה טכנית להתקין את מונה הייצור בנקודה האמורה בתקנת משנה דלעיל או לבקשת הצרכן, יותקן מונה הייצור במיקום המוצע על ידי הצרכן, ובלבד שהצרכן יתקין צנרת תיעול ממונה הייצור למונה הצריכה אשר תשמש את המחלק להשחלת קו פיקוד להעברת נתוני מונה הייצור למונה הצריכה.

(ג) במקרים בהם קיימת מניעה טכנית להתקנת קו פיקוד כאמור או לבקשת הצרכן, ידאג הצרכן להתקנת קו תקשורת שיאפשר לספק השירות החיוני להתקין מונה קריאה מרחוק כמונה ייצור בנקודה המתאימה לצרכן.

ג. פרטים נוספים ותיקון התכנית לשילוב מתקן ברשת:

(1) לצורך מתן תשובה לבקשה לשילוב מתקן כאמור, רשאי המחלק לדרוש מהצרכן המצאת פרטים נוספים הנדרשים לו לשם חיבור המתקן או לתקן את התכנית לחיבור המתקן. הצרכן ימציא את המידע המבוקש בהקדם האפשרי או יודיע למחלק כי אין ביכולתו להמציא את המידע המבוקש.

- (2) דרש המחלק מהצרכן המצאת פרטים נוספים או תיקון התכנית לשילוב המתקן כאמור, לא יבואו הימים שנדרשו לצרכן להשיב לבקשה כאמור מצד הספק במניין הימים הקבוע למתן תשובה על ידי הספק לבקשה לחיבור מתקן כאמור בתקנת משנה (ד) דלהלן.
- ד. תשובה לבקשה לשילוב מתקן ברשת:
- (1) המחלק ישיב בכתב לבקשת צרכן לשילוב מתקן בתוך 14 ימי עבודה מיום קבלת הבקשה, באמצעות מתן התחייבות עקרונית לחיבור המתקן בתוך 90 יום בהתאם לתכנית אשר צורפה לבקשה, ובכפוף לעמידת המתקן בבדיקה על ידי הספק לאחר התקנתו על ידי הצרכן. בתשובתו יפרט המחלק את לוחות הזמנים לשילוב המתקן ברשת החשמל.
- (2) המחלק יהיה רשאי, לפי שיקול דעתו, להאריך את תוקף ההתחייבות האמורה בתקנת משנה (1) דלעיל, בתקופה נוספת של 90 יום.
- ה. המחלק יגבה מצרכן תשלום בגין בדיקת המתקן ובגין החלפת מונה הצריכה והתקנת מונה הייצור, בהתאם לקבוע לעניין זה באמות המידה.
- ו. הצרכן יהיה רשאי לשנות את הבקשה או את התכנית לחיבור המתקן כל עוד לא עמד המתקן בהצלחה בבדיקה על ידי הספק ובלבד שהשינויים יוגשו בהתאם להליך הקבוע לעיל.
- ז. החליט המחלק לדחות את בקשת הצרכן לחיבור מתקן, יפרט בהודעה מנומקת בכתב, את הסיבות לדחיית הבקשה בתוך 14 יום ממועד קבלת הבקשה.
- ח. הצרכן יהיה רשאי להגיש למחלק את השגתו בכתב בהתאם להחלטת המחלק דלעיל.
- ט. פנה הצרכן למחלק בכתב, תישלח לצרכן ולרשות תשובתו של המחלק בכתב, בהתאם לאמות המידה.
- א. מתקן יותקן על ידי מתקין בעל הסמכה לעבודות בחשמל המתאים לזרם הנומינאלי של המתקן בהתאם לקבוע בצו בדבר חשמל (מתקן חשמל ועבודות חשמל) (יהודה והשומרון) (מס' 602), תשל"ה-1975 ובכפוף להוראות הממונה.
- ב. מתקן יותקן במקום הצרכנות על שם הצרכן הרשום.
6. התקנת המתקן
- א. התקין הצרכן את המתקן במקום הצרכנות הרשום על שמו ושילם עבור בדיקת המתקן וחיבורו בתוך 90 יום ממועד אישור תכניתו בהתאם לתקנות אלה, יודיע על כך למחלק בהקדם ולפני תום התקופה האמורה.
- ב. מסר הצרכן למחלק הודעה בדבר ביצוע התשלום והתקנת המתקן כאמור בתקנת משנה (א) דלעיל, יתאם המחלק עם הצרכן מיידית מועד לבדיקה של המתקן אשר תבוצע ע"י בודק מוסמך שייבחר על ידי המחלק (להלן: "הבודק") בתוך 7 ימי עבודה מיום קבלת הודעה כאמור.
- ג. מצא הבודק כי המתקן איננו תואם את הקבוע בתקנות אלה, יגיש דו"ח ליקויים לצרכן.
- (1)

(2) הצרכן יתקן את הליקויים שנמצאו ויזמין בדיקה נוספת של המתקן על ידי המחלק, אשר תבוצע לאחר תשלום העלות הקבועה באמות המידה לעניין זה.

(3) מצא הבודק כי המתקן מותקן כראוי וכי ניתן לחברו למקום הצרכנות ולרשת החשמל, יודיע על כך בכתב לצרכן והאחרון יעביר הודעה זו לממונה.

(4) אישר הממונה את קבלת ההודעה כאמור, יתקין המחלק את מערכת המונים בהתאם לתכנית כאמור בתקנות אלה וישלב את המערכת ברשת החשמל בתוך 7 ימי עבודה מיום ביצוע הבדיקה.

(5) למען הסר כל ספק, התקנת המונים ושילוב המתקן ברשת יבוצעו על ידי המחלק בלבד.

מחלק יחבר לבקשת צרכן רשום ובכפוף לדרישות הקבועות בתקנות אלה מתקן פוטו-וולטאי וטורבינת רוח במקום הצרכנות ובלבד שהתקיימו במקום הצרכנות כל התנאים הבאים:

(1) סך ההספק המותקן של שני המתקנים במצטבר לא עולה על 15 קילו-וואט לצרכן ביתי ועל 50 קילו-וואט לכל צרכן אחר.

(2) לכל מתקן יותקן ממיר זרם נפרד העומד בדרישות הקבועות בתקנות אלה.

ב. מחלק יתקין מונה ייצור נפרד לכל מתקן אשר יחובר למונה הצריכה. התעריף לצרכן עבור כל מונה יהיה בגובה העלות הקבועה באמות המידה.

א. הצרכן יבצע בדיקות תקופתיות למתקן ככל שהדבר נדרש לפי כל דין או הוראות הממונה.

ב. (1) הצרכן לא יבצע כל שינוי בהספק המותקן של המתקן ובהגנות המותקנות בו מבלי לקבל אישור מראש ובכתב מאת המחלק.

(2) ביצע הצרכן שינוי כלשהו בהספק המותקן של המתקן או בהגנות המותקנות בו בניגוד להוראת תקנת משנה (1) דלעיל, לא תתקיים חובתו של המחלק לפי ההסדר הקבוע בתקנות אלה.

א. (1) המחלק יגיש דיווח על כל המתקנים המותקנים ברשת החשמל שבבעלותו לבעל רישיון הולכת החשמל במדינת ישראל, עד לא יאוחר משבועיים לאחר התקנת המתקן.

(2) בעל רישיון הולכת החשמל במדינת ישראל יודיע למחלק, עד לא יאוחר משבוע ממועד הדיווח, האם סך ההספק המותקן של כל המתקנים הפוטו-וולטאים המחוברים במשק החשמל הארצי עלה לכדי המכסות שנקבעו במשק החשמל הארצי, או האם חלף המועד האחרון לשילוב המתקנים ברשת החשמל שנקבע על ידה.

(3) בעל רישיון הולכת החשמל במדינת ישראל יודיע למחלק, עד

א. 8. חיבור מתקן פוטו וולטאי וטורבינת רוח במקום צרכנות אחד

א. 9. תחזוקת מתקן

א. 10. חובות דיווח



לא יאוחר משבוע ממועד הדיווח, האם סך ההספק המותקן של כל טורבינות הרוח המחוברות במשק החשמל הארצי עלה לכדי המכסות שנקבעו במשק החשמל הארצי, או האם חלף המועד האחרון לשילוב המתקנים ברשת החשמל שנקבע על ידיה.

ב. (1) אחת לרבעון, יגיש המחלק דיווח לממונה לגבי כל המתקנים המחוברים לרשת.

(2) הדו"ח האמור יהיה ערוך בהתאם לפורמט אשר הממונה יורה עליו.

תחילתן של תקנות אלה תהיה שלושים ימים מיום חתימתן.	11.	<b>תחילה</b>
תקנות אלה ייקראו: תקנות עיסוק בחשמל (הסדרה והפעלה) (ייצור חשמל לצריכה עצמית באמצעות מערכת פוטו-וולטאית וטורבינת רוח), התש"ע - 2010.	12.	<b>שם</b>

יואב (פולי) מרדכי, תא"ל	30	בשבת	התש"ע
ראש המנהל האזרחי	14	בפברואר	2010
באזור יהודה והשומרון			

## צבא הגנה לישראל

צו בדבר ניהול מועצות מקומיות (יהודה ושומרון) (מס' 892), התשמ"א-1981

תקנון המועצות המקומיות (יהודה ושומרון), התשמ"א-1981, נספח מס' 4 - דיני  
חינוך

### תעודת הכרה

אישור על הכרה לפי סעיף 9 לחוק המועצה להשכלה גבוהה, התשי"ח-1958, כפי תוקפו בנספח מס'  
4 - דיני חינוך לתקנון המועצות המקומיות (יהודה ושומרון), התשמ"א-1981

בתוקף סמכותי לפי סעיף 10 לחוק המועצה להשכלה גבוהה, התשי"ח-1958, כפי תוקפו בנספח מס' 4 :  
דיני חינוך לתקנון המועצות המקומיות (יהודה ושומרון), התשמ"א-1981, ויתר סמכויותי לפי כל דין  
ותחיקת בטחון, הנני מאשר את החלטות המועצה להשכלה גבוהה יהודה ושומרון מיום 30.06.2006  
ומיום 16.07.2007 להעניק הכרה זמנית ל"מכללה האקדמית יהודה ושומרון באריאל" כ"מרכז  
אוניברסיטאי אריאל בשומרון".

תחילתה של הכרה זו ביום חתימתה וסיומה ביום 15.07.2012.

ד'	באדר	התש"ע
18	בפברואר	2010

אבי מזרחי, אלוף  
מפקד כוחות צה"ל  
באזור יהודה ושומרון

## צ ב א ה ג נ ה ל י ש ר א ל

צו בדבר העברת טובין (יהודה והשומרון) (מס' 1252), התשמ"ח-1988

היתר כללי להבאת טובין (תיקון מס' 1) (הארכת תוקף מס' 4)

בתוקף סמכותי לפי סעיף 2 לצו בדבר העברת טובין (יהודה והשומרון) (מס' 1252), התשמ"ח-1988, ויתר סמכויותיי על-פי דין ותחיקת הביטחון, הנני מורה בזאת כדלקמן:

- |    |            |  |
|----|------------|--|
| 1. | הארכת תוקף | תוקפו של היתר כללי להבאת טובין (יהודה והשומרון) (תיקון מס' 1), התשס"ו-2006, מוארך בזאת לתקופה של שנה מיום חתימת היתר זה. |
| 2. | תוקף       | תוקפו של היתר זה מיום חתימתו.  |
| 3. | השם        | היתר זה ייקרא: "היתר כללי להבאת טובין (יהודה והשומרון) (תיקון מס' 1) (הארכת תוקף מס' 4), התש"ע-2010".                    |

ד' באדר התש"ע

18 בפברואר 2010

יואב (פולי) מרדכי, תת-אלוף  
ראש המנהל האזרחי  
באזור יהודה והשומרון

## צבא הגנה לישראל

צו בדבר קובץ מנשרים (יהודה והשומרון) (מס' 111), התשכ"ז-1967

### הוראה בדבר תיקון טעות

בתוקף סמכותי לפי סעיף 2א לצו בדבר קובץ מנשרים (יהודה והשומרון) (מס' 111), התשכ"ז-1967, ובהסכמת מפקד כוחות צה"ל באזור, הנני מורה על תיקון טעות דפוס כדלקמן:

בתקנות עיסוק בחשמל (הסדרה והפעלה) (ייצור חשמל לצריכה עצמית ולהעברת עודפים לרשת באמצעות מערכת פוטו-וולטאית וטורבינת רוח), התש"ע-2010, בשורת הפתיחה, חלף המלים "(הסדרה והולכה)" תיכתבנה המלים "(הסדרה והפעלה)".

1. תיקון טעות בתקנות עיסוק בחשמל (הסדרה והפעלה) (ייצור חשמל לצריכה עצמית ולהעברת עודפים לרשת באמצעות מערכת פוטו-וולטאית וטורבינת רוח), התש"ע-2010

2. תחילתה של הוראה זו ביום תחילתו של הצו.

תחילה

ד' באדר התש"ע  
18 בפברואר 2010

אלי היועץ  
בר-און, אל"ם המשפטי

## צבא הגנה לישראל

צו בדבר עיסוק בחשמל (הסדרה והפעלה) (יהודה והשומרון) (מס' 427), התשל"א-1971

### הוראה בדבר עיסוק בחשמל (הסדרה והפעלה) (קביעת תעריפי חשמל ואמות מידה) (יהודה ושומרון), התש"ע-2010

בתוקף סמכותי לפי סעיף 6 לצו בדבר עיסוק בחשמל (הסדרה והפעלה) (יהודה והשומרון) (מס' 427), התשל"א-1971 (להלן: "הצו"), ויתר סמכויותיי לפי כל דין ותחיקת בטחון, הנני מורה בזאת לאמור:

- הגדרה** 1. בהוראה זו –
- "אמות מידה" – אמות מידה הנקבעות בישראל על ידי הרשות בהתאם לסעיף 33 לחוק משק החשמל;
- "הממונה" – קצין מטה לענייני חשמל במנהל האזרחי לאזור יהודה והשומרון;
- "הרשות" – הרשות לשירותים ציבוריים - חשמל בישראל.
- "חוק משק החשמל" – חוק משק החשמל, התשנ"ו-1996, כפי תקפו בישראל מעת לעת;
- "לוחות תעריפים" – התעריפים שנקבעים בישראל על ידי הרשות.
- תעריפים ואמות מידה** 2. לוחות התעריפים ואמות המידה הקבועות בפרקים א' (כללי), ב' (צריכת חשמל), ג' (חיבורים לרשת), ד' (אמינות האספקה), ה' (שירותי תשתית) ו-ז' (עבודות על חשבון אחרים) כפי תוקפם בישראל מעת לעת, יחולו באזור בשינויים המחויבים ובשינויים אלה:
- (1) כל סמכות הקבועה באמות המידה, למעט הסמכות לקבוע את התעריפים ואמות המידה, תהיה נתונה לממונה.
- (2) בכל מקום שבו כתובה המילה "המדינה" יבוא "מדינת ישראל".
- (3) בכל מקום שבו כתובה המילה "הממשלה" יבוא "ממשלת ישראל".
- (4) בכל מקום שבו מוזכר דבר חקיקה ישראלי, יבוא אחרי האזכור, "כפי תוקפו בישראל מעת לעת", למעט אלו:
- (א) במקום "חוק התכנון והבניה, התשכ"ה-1965" יבוא "חוק תכנון ערים כפרים ובניינים מס' 79 לשנת 1966".
- (ב) במקום "חוק הפרשנות, התשמ"א-1981" יבוא "צו בדבר פרשנות (אזור הגדה המערבית) (מס' 130), התשכ"ז-1967".

- (ג) במקום "חוק החשמל, התשי"ד-1954" ו"חוק משק החשמל, התשנ"ו-1996" יבוא "צו בדבר עיסוק בחשמל (הסדרה והפעלה) (יהודה והשומרון) (מסי' 427), התשל"א-1971"
- (ה) במקום "חוק ניירות ערך, התשכ"ח-1968" יבוא "כל דין או תחיקת הביטחון".
- (ו) במקום "תקנות החשמל (רישיונות), התשמ"ה-1985" יבוא "כל דין או תחיקת הביטחון".
- (ז) במקום "תקנות משק החשמל (קוגנרציה) התשס"ה-2004" יבוא "כל דין או תחיקת הביטחון".
- (ח) במקום "תקנות משק החשמל (יצרן חשמל פרטי קונבנציונלי) התשס"ה-2005" יבוא "כל דין או תחיקת הביטחון".
- (ט) במקום "תקנות התכנון והבניה (אישורים למתן שירותי חשמל, מים וטלפון), התשמ"א-1981" יבוא "כל דין או תחיקת הביטחון".
- (5) בכל מקום שבו כתובות המלים "על פי דין" יבוא "על פי דין או תחיקת ביטחון" ובכל מקום שבו כתובות המלים "לפי כל דין" יבוא "לפי כל דין או תחיקת הביטחון".
- (6) בכל מקום שבו כתובות המלים "מדד המחירים לצרכן" יבוא אחריהן "בישראל".
- (7) בכל מקום שבו כתובות המלים "לוח תעריפים" יבוא "לוח תעריפים הנקבע על ידי הרשות".
- (8) בכל מקום שבו כתובות המלים "בעל רישיון ספק שירות חיוני" או נקבע בעל רישיון אחר יבוא "עוסק בחשמל כמשמעותו בצו".
3. כל הוראה או אישור קודמים בדבר קביעת תעריפי חשמל או בדבר קביעת אמות מידה לטיב רמה או איכות השירות – בטלים בזה.
4. (א) תחילתה של הוראה זו ביום חתימתה.
- (ב) על אף האמור בסעיף קטן (א), תחילתו של סעיף 2 ביום ל' בניסן התשס"ה (9 במאי 2005).

**ביטול**

**תחילה**

פרסום	5.	הוראה זו תפורסם בקובץ המנשרים, הצווים והמינויים.
השם	6.	הוראה זו תיקרא: "הוראה בדבר עיסוק בחשמל (הסדרה והפעלה) (קביעת תעריפי חשמל ואמות מידה) (יהודה והשומרון), התש"ע-2010".

י"ז	בניסן	התש"ע
1	באפריל	2010

יואב (פולי) מרדכי, תא"ל  
ראש המינהל האזרחי  
באזור יהודה והשומרון

## הרשות המוסמכת

לפי נספח מס' 12: דיני דתות לתקנון המועצות המקומיות (יהודה השומרון), התשמ"א-1981

## הודעה בדבר הרכב המועצה הדתית הר חברון

לפי סעיף 6(א) לחוק שירותי הדת היהודיים [נוסח משולב], התשל"א-1971, כפי תוקפו בנספח מס' 12: דיני דתות לתקנון המועצות המקומיות (יהודה השומרון), התשמ"א-1981

אני מודיע כי בתוקף סמכותי לפי סעיף 6(א) לחוק שירותי הדת היהודיים [נוסח משולב], התשל"א-1971, כפי תוקפו בנספח מס' 12: דיני דתות לתקנון המועצות המקומיות (יהודה השומרון), התשמ"א-1981, המועצה הדתית הר חברון תהיה בת תמישה חברים והרכבתי אותה כדלהלן:

<u>שם</u>	<u>מס' זהות</u>
יחזקיהו קץ	014274724
גלעד מתאנא	031920119
יעקב כהנא	029008877
עופר אומסי	024549750
יוסי כהן	022774772

תוקף המינוי מיום חתימתי על מסמך זה.

ל'	בניסן	התש"ע
14	באפריל	2010

אביגדור אוחנה  
הרשות המוסמכת



## צבא הגנה לישראל

צו בדבר ועדות עררים (יהודה והשומרון) (מס' 172), התשכ"ח-1967

### תקנות בדבר ועדות עררים (סדרי דין)

בתוקף סמכותי לפי סעיף 8(ב) לצו בדבר ועדות עררים (יהודה והשומרון) (מס' 172), התשכ"ח-1967 (להלן: "הצו"), הנני מתקין תקנות אלה:

#### פרק א': פרשנות

- הגדרות** 1. בתקנות אלה –
- "ועדה" – ועדה שהוקמה לפי סעיף 1 לצו ;
- "יושב הראש" – הנגיד או מי שנקבע על ידו כיושב ראש המותב או כדן יחיד לפי סעיף 3א לצו ;
- "כתב ערר" – כתב ערר המוגש על פי הצו, בהתאם לתקנות אלה ;
- "כתב תשובה" – כתב תשובה המוגש בהתאם לתקנות אלה ;
- "מודד מוסמך" – מי שרשאי לשמש כמודד באזור לפי כל דין ותחיקת בטחון או בעל רשיון לשמש כמודד בישראל ;
- "מותב" – מותב שנקבע לפי סעיף 3 לצו או דן יחיד לפי סעיף 3א לצו .
- "מזכירות" – מזכירות ועדות העררים ;
- "מיופה כוח" – מי שהוסמך לייצג בפני ועדה והציג ייפוי כוח בכתב ;
- "הממונה" – כמשמעותו בצו בדבר נכסים נטושים (רכוש הפרט) (יהודה והשומרון) (מס' 58), התשכ"ז-1967, או בצו בדבר רכוש ממשלתי (יהודה והשומרון) (מס' 59), התשכ"ז-1967 ;
- "נגיד" – נגיד ועדות העררים כמשמעותו בצו ;
- "עובד ציבור" – אדם הנמנה עם רשות מרשויות צה"ל באזור או הפועל מטעמה או עובד מרשויות מדינת ישראל ;
- "תצהיר" – הצהרה בכתב שניתנה בשבועה או בהן צדק או הצהרה אחרת בכתב לפי דין המקום בו ניתנה .
- תחולה** 2. תקנות אלה יחולו על כל ערר שמוגש לוועדה, אלא אם נקבע אחרת בדין או בתחיקת בטחון .

#### פרק ב': כתב ערר וכתב תשובה

- המועד להגשת כתב ערר** 3. כתב ערר יוגש תוך שלושים יום מיום שהומצאה לעורר ההחלטה עליה הוא עורר .

- אופן הגשת כתב הערר**
4. (א) כתב ערר יוגש למזכירות במסירה אישית או בדואר רשום.  
 (ב) כתב ערר יוגש על ידי העורר או על ידי מיופה כוח מטעמו.  
 (ג) לכתב ערר תצורף קבלה בדבר תשלום אגרת הערר, או העתק ממנה, והמזכירות לא תקבל כתב ערר שלא צורפה אליו קבלה כאמור.
- פרטי כתב הערר**
5. (א) כתב ערר יכלול את הפרטים הבאים:
- (1) שמו, מספר זהותו ומקום מגוריו של העורר, מען להמצאת מסמכים ומספר טלפון ופקסימיליה של העורר ושל מיופה הכוח או של אדם אחר מטעמו, אם לעורר ולמיופה הכוח אין טלפון או פקסימיליה משלהם;
  - (2) העובדה שהעורר הוא תאגיד או פסול דין, אם הדבר הוא כך. אם הוא תאגיד – הצורה שבה התאגד; אם הוא פסול דין – יצורפו אסמכתאות על כך ואישור אפוטרופוס להגשת הערר;
  - (3) שם או תפקידם של המשיבים לערר, וכן ומקום מגוריהם או משרדם במידה שניתן לבררו;
  - (4) פרטי ההחלטה עליה מוגש הערר, תאריך קבלתה או התאריך בו נודע לראשונה על קיומה, ויצורף לערר העתק מאושר של ההחלטה;
  - (5) העובדות עליהן מבסס העורר את הערר;
  - (6) הנימוקים עליהם מבסס העורר את הערר;
  - (7) העובדות המראות שהוועדה מוסמכת לדון בערר;
  - (8) הסעד המבוקש.
- (ב) היה העורר מיוצג על ידי מיופה כוח, יצורף ייפוי הכוח לכתב הערר, ומיופה הכוח לא יפסיק לייצג את העורר אלא באישור הוועדה.
- פרטי כתב ערר על מס**
6. נוסף על האמור בתקנה 5, בערר על שומה שהוצאה מכוח חוק מס הכנסה, מס' 25 לשנת 1964, או מכוח תקנות בדבר בלו על מוצרים מקומיים (יהודה והשומרון), התשמ"ה-1985 – יצוין בכתב הערר סכום המס שאינו שנוי במחלוקת; בתקנה זו, "מס" – לרבות ריבית, הפרשי הצמדה, קנסות וכל מקדמה או סכומים שנוכו במקור כמס מתשלום לאדם אחר.
- המצאת כתב ערר**
7. המזכירות תמציא העתק מכתב הערר לכל אחד מהמשיבים ותצוין על כתב הערר את מספר הערר ואת מועד הגשתו.
- הגשת כתב תשובה**
8. כתב תשובה יוגש תוך שלושים יום מיום שהומצא למשיב כתב הערר מהמזכירות.
- פרטי כתב התשובה**
9. כתב תשובה יכלול את הפרטים הבאים:
- (1) טענות מקדמיות, אם יהיו, ואסמכתאות לביסוסן;
  - (2) התשובות העובדתיות לטענות שבכתב הערר.

10. **חוות דעת של מומחה**  
כל טענה בכתב ערר או בכתב תשובה בנושא שבמדע, במחקר, בחקלאות או ברפואה תאומת על ידי חוות דעת של מומחה.
11. **צורת כתבי הטענות ושפתם**  
(א) כתב ערר, כתב תשובה ובקשה אחרת המופנית לוועדה, יהיו מודפסים, בערבית או בעברית, ויוגשו עם המסמכים המצורפים אליהם בשלושה עותקים ובעותק נוסף לכל אחד מהצדדים האחרים לדיון.  
(ב) למסמכים המוגשים לוועדה ששפתם אינה עברית ואינה ערבית יצורף תרגום לעברית או לערבית.

### פרק ג': הדיון, סדרי הדין והראיות

12. **כינון מותב וקביעת מועד לדיון**  
לאחר קבלת כתב התשובה, יקבע הנגיד את המותב לישיבה לדיון מקדמי בערר; הדיון המקדמי יתקיים בתוך ששים יום ממועד הגשת כתב התשובה, אלא אם קבע הנגיד אחרת, מטעמים מיוחדים שיירשמו.
13. **הזמנת הצדדים וקביעת מועדים**  
(א) הצדדים יזומנו לדיון בדואר רשום, במסירה אישית, באמצעות פקסימיליה, או בדרך אחרת שתיקבע על ידי הנגיד.  
(ב) תאריכי הדיונים שלאחר הישיבה הראשונה ייקבעו על ידי הוועדה, ויודעו לצדדים במידת האפשר בעת הדיון בישיבה הראשונה או בסיומה של כל ישיבה; היה ונמסרה הודעה כאמור, הרי שהדבר ייחשב כזימון לדיון, ולא תהא כל חובה לשלוח לצדדים הודעה נוספת, אלא אם נקבע אחרת על ידי הוועדה.
14. **דיון מקדמי בערר**  
בישיבה הראשונה של הדיון בערר –  
(1) יבוררו שאלות ובקשות מקדמיות;  
(2) ייקבעו השאלות השנויות במחלוקת;  
(3) ייקבעו שלבי הדיון בערר והעניינים שיתבררו;  
(4) ייקבעו רשימות העדים שיוזמנו לחקירה;  
(5) יוחלט אם להתיר תיקון או תוספת לכתבי הטענות;  
(6) ייקבע המועד להמשך הדיונים;  
(7) יוחלט על כל הוראה לסדר דין שיש בה לפשט את הדיון או להקל עליו.
15. **תוצאותיו של דיון מקדמי**  
(א) ענין שהוחלט בו בדיון מקדמי לא יידון מחדש מאוחר יותר, והדיונים יתנהלו על פי ההכרעות שניתנו בדיון המקדמי, זולת אם ראתה הוועדה לשנות מהן, מטעמים מיוחדים שיירשמו, וכשהדבר נדרש כדי למנוע עיוות דין.  
(ב) הוועדה לא תדון בשום בקשה שבעל דין יכול היה להביאה במסגרת הדיון המקדמי, זולת אם ראתה הוועדה לעשות כן, מטעמים מיוחדים שיירשמו, וכשהדבר דרוש כדי למנוע עיוות דין.
16. **צירוף משיבים**  
הוועדה רשאית, מיוזמתה או לפי בקשת בעל דין, לצרף לערר משיבים נוספים, אם יש להם נגיעה ישירה לערר או שזכויותיהם עלולות להפגע כתוצאה מההחלטה בערר.

17. **החלטה בערר בהעדר צד לדיון**  
לא התייצב צד לדיון במועד שנקבע, לאחר שהוזמן כדיון, רשאית הוועדה לדון בערר ולהחליט בו שלא בפניו; במתן החלטה תהא הוועדה רשאית להביא בחשבון את הראיות שהגיש אותו צד ואת הטענות שנטענו מטעמו.  
אין בתקנה זו כדי לגרוע מסמכויות הוועדה לפי סעיף 9ב לצו.
18. **דיון בדלתיים סגורות**  
(א) הדיון בוועדה יתקיים בפומבי.  
(ב) הוועדה רשאית לצוות כי הדיון בפניה יתקיים, כולו או מקצתו, בדלתיים סגורות, אם היא סבורה כי מן הראוי לעשות כן מטעמים של בטחון כוחות צה"ל או טובת הציבור או משום שהתרשמה שקיום הדיון בפומבי ירתיע עד מלמסור עדות חופשית או מלהעיד בכלל. הוועדה רשאית שלא לחייב עד לגלות את זהותו מהטעמים האמורים.  
(ג) לא יפרסם אדם ולא יגלה לאחר דבר על פרטי דיון שהתקיים בוועדה בדלתיים סגורות, אלא ברשות הוועדה בכתב.
19. **הזמנת עדים ושמיעת עדויות**  
(א) נקבע תאריך לדיון בערר, תשלח המזכירות, לפי דרישת בעל דין, הזמנה לעדים, אם למתן עדות ואם להצגת מסמכים; ההזמנה תפרט את הזמן ואת המקום שבהם יש למסור את העדות או להציג את המסמכים; נדרש להציג מסמך, יתואר המסמך בהזמנה בדיוק סביר ויפורט בה שהמוזמן רשאי להביא לידי הצגת המסמך בלי שיבוא להציגו בעצמו, אלא אם הוועדה הורתה אחרת.  
(ב) הוועדה רשאית להורות כי העדויות יוגשו בתצהיר או בתעודה של עובד ציבור, או בכל דרך אחרת.  
(ג) בעל דין המבקש הזמנת עד כאמור בתקנת-משנה (א) אחראי למסירת ההזמנה לעד, אלא אם יושב הראש או הוועדה הורו אחרת.  
(ד) על אף האמור בתקנת משנה (ג), הזמנתו של עובד ציבור תיעשה על ידי המזכירות, והיא תהיה אחראית למסירת ההזמנה לעד.  
(ה) הוועדה רשאית לסרב להזמנת עד, אם ראתה שמן הצדק לעשות כן, או אם הבאת העד עלולה להאריך את הדיון שלא לצורך.
20. **עדות על ידי תצהיר**  
(א) הוגשה עדות בתצהיר, יתייצב המצהיר לחקירה נגדית על תצהירו במועד שנקבע לכך, אלא אם הודיע בעל הדין שכנגד כי הוא מוותר על חקירת המצהיר.  
(ב) לא התייצב המצהיר, לא ישמש תצהירו ראיה אלא ברשות מיוחדת מאת הוועדה, מטעמים מיוחדים שיירשמו, אם לדעת הוועדה לא ייגרם בכך עיוות דין.  
(ג) הוועדה רשאית בכל עת לדרוש התייצבותו של מצהיר לשם חקירה.
21. **סדר העדויות**  
(א) הוועדה תשמע תחילה את עדי העוררים, על פי סדרם של אלה

- וסיכומים**
- בכתב הערר, ולאחר מכן ייחקרו בחקירה נגדית ובחקירה חוזרת, ככל שידרשו.
- (ב) לאחר מכן, תשמע הוועדה את עדי המשיבים, על פי סדרם של אלה בכתב הערר, ולאחר מכן ייחקרו בחקירה נגדית ובחקירה חוזרת, ככל שידרשו.
- (ג) הוועדה רשאית, בכל שלב של הדיון, בין מיוזמתה ובין לפי בקשת בעל דין, להורות לבעל דין להגיש בכתב טענות מסוימות או ראיות מסוימות, וכן את סיכום הטענות, בתצהיר או בדרך אחרת שתקבע הוועדה.
- (ד) הוועדה רשאית, על פי בקשת כל בעלי הדין, לדון ולהחליט בערר על פי טענות וראיות שהוגשו בכתב בלבד.
- (ה) החליטה הוועדה כאמור בתקנת משנה (ד), רשאית היא, מיוזמתה או לבקשת בעל דין, לבקש מן העורר או מן המשיב, לפי הענין, להשלים את הטענות והראיות בכתב באופן שתקבע.
- (ו) הוועדה רשאית לקבוע כי בתום הדיונים יסכמו הצדדים את טענותיהם בעל פה או בכתב, באופן ובמועד שייקבעו על ידי הוועדה. קבעה הוועדה כי הצדדים יסכמו בכתב כאמור ולא הגיש צד את סיכומיו במועד הקבוע בתקנות אלה או במועד אחר שקבעה הוועדה, יראה כמי שויתר על הגשתם.
- 22. שכר עדים והוצאותיהם**
- (א) נענה אדם להזמנה להעיד בפני הוועדה, רשאית הוועדה לצוות כי ישולמו לו דמי נסיעתו ממקומו למקום מושבה של הוועדה ובחזרה, וכן שכר בטלה ודמי לינה כפי שייראה לוועדה; הוזמן האדם להעיד כמומחה, ישולם לו, בנוסף על דמי הנסיעה והלינה, שכר עבור עדותו; הסכומים שייפסקו לפי הוראה זו לא יעלו על השיעורים שנקבעו בתוספת לצו בדבר תשלום דמי עדים (יהודה והשומרון) (מסי' 351), התש"ל-1970.
- (ב) הורתה הוועדה על תשלום כאמור, יבוצע התשלום על ידי הצד שלבקשתו הוזמן העד לעדות; אם הוזמן ביוזמת הוועדה כאמור בתקנה 29, יבוצע התשלום מקופת האזור.
- 23. מועדי הדיונים**
- לא הסתיים הדיון בו ביום, תקבע הוועדה מועדים להמשך הדיון בערר מוקדם ככל האפשר; מועד להמשך הדיון ייקבע למועד שאינו מאוחר מתשעים יום מהדיון הקודם לו, אלא מטעמים שיירשמו.
- 24. הגבלת הדיון לטענות שבכתבי הטענות**
- הוועדה לא תיזקק לכל טענה שלא הוזכרה בכתבי הטענות, אלא מטעמים שיירשמו, אם נראה לה שהדבר דרוש למען עשיית הצדק, ובלבד שליתר הצדדים ניתנה הזדמנות נאותה להגיב לטענה.
- 25. איחוד הדיון בעררים**
- (א) הוועדה רשאית לאחד את הדיון בעררים שהוגשו באותו נושא, או בנושא דומה, והיא רשאית לדון בהם במשותף וליתן החלטה אחת בכולם.
- (ב) היו עררים קבועים בפני מותבים שונים, וסבר הנגיד או יושב הראש כי יש מקום לאיחוד הדיון, רשאי הנגיד או יושב הראש לאחד הדיון, ובלבד שאם החל מותב בדיון בערר, יחליט הנגיד או יושב הראש על איחוד העררים בהסכמת יושב הראש שהחל

בדיון כאמור, ולאחר שניתנה לצדדים הזדמנות להשמיע את טענותיהם בענין.

- הפרדת הדיון בערר** 26. הוועדה רשאית להפריד את הדיון או לפצלו, מיוזמתה או לבקשת הצדדים, אם שוכנעה כי הדבר דרוש לייעול הדיון, והיא רשאית ליתן החלטות סופיות או חלקיות בערר שהופרד או פוצל כאמור.
- החלטות ביניים וסעדים זמניים** 27. (א) יושב הראש יהיה מוסמך ליתן החלטות וצווי ביניים, הן במעמד הצדדים והן במעמד צד אחד, בתנאים שייקבעו.  
(ב) בקשה למתן צו ביניים, תהא נתמכת בתצהיר.  
(ג) ניתן צו במעמד צד אחד, יפקע תוקפו של הצו בתום ארבעה עשר ימים, אלא אם הוארך על ידי הוועדה בתוך אותה תקופה, לאחר דיון אליו זומנו שני הצדדים.  
(ד) ניתן צו ביניים במעמד צד אחד והוגשה בקשה לביטולו, ייקבע יושב הראש דיון בבקשה בפני הוועדה במועד מוקדם ככל האפשר.  
(ה) יושב הראש יהיה רשאי להתנות מתן צו כאמור, במתן ערובה כפי שייקבע על ידו.
- סדרי הדיון והראיות** 28. (א) הוועדה רשאית לסטות מסדרי הדיון ודיני הראיות, מטעמים שיירשמו, אם נראה לה שהדבר דרוש למען עשיית הצדק.  
(ב) בכל עניין שבסדרי דיון, שלא נקבע בתקנות אלה, רשאית הוועדה לנהוג באופן שייראה לה כמתאים ביותר לעשיית הצדק.
- ראיות ביוזמת הוועדה** 29. הוועדה רשאית לצוות מיוזמתה על הבאת ראיות או לדרוש מכל אדם להתייצב ולהעיד בפניה, לרבות כעד מומחה, או להציג כל תעודה שברשותו, גם אם לא נדרשה לכך על ידי הצדדים, אם מצאה כי לעדות או לראיות תשיבות לגבי הדיון בערר.
- רישום הפרוטוקול** 30. (א) הוועדה תקיים פרוטוקול לדיוניה.  
(ב) דיוני הוועדה ייערכו בשפה העברית. עם זאת, צד לדיון רשאי לטעון בערבית.
- תרגום** 31. הוועדה תיעזר במתורגמן שיתמנה על ידה, כדי שיתרגם את מהלך הדיון שבפניה לערבית או לעברית, לפי העניין, אלא אם הצדדים הסכימו כי אין צורך בתרגום לערבית.

#### פרק ד': ערר במקרקעין

#### סימן א': ערר במקרקעין

- תחולת התקנות** 32. על ערר שענינו מקרקעין (בפרק זה: "ערר במקרקעין") יחול האמור בתקנות אלה, בכפוף לאמור בפרק זה.
- כתב ערר** 33. ערר במקרקעין יוגש תוך ארבעים וחמישה יום מיום שהודע לעורר דבר ההחלטה עליה הוא עורר או מיום בו פורסמה ההחלטה בדרך עליה הורה הממונה, או מיום סימון המקרקעין בשטח – הכל לפי

המועד המוקדם יותר.

- פרטי כתב הערר** 34. לכתב הערר לפי סימן זה יצורפו, בנוסף לכל הפרטים והמסמכים המפורטים בתקנות אלה, הפרטים והמסמכים הבאים:
- (1) פרטים על טענות לזכות במקרקעין;
  - (2) מפת מדידה מאושרת על ידי מודד מוסמך בה יסומנו גבולות המקרקעין שטוענים לזכויות בהם כדי אפשרות לזהותם ככל האפשר – לפי גבולות או לפי מספרים שבפנקס המקרקעין או במפה; היה מדובר במקרקעין רשומים לאחר הסדר, רשאי העורר לא לצרף מפה כאמור;
  - (3) היו המקרקעין רשומים במרשם המקרקעין, יצורף לערר נסח רישום;
  - (4) היו המקרקעין רשומים ברישומי מס רכוש, יצורף לערר נסח מס רכוש;
  - (5) היה הערר נוגע למקרקעין בבעלות משותפת של כמה בעלים, יציין העורר את חלקו היחסי באותם מקרקעין, ואם מייצג העורר את שאר הבעלים, יצרף ייפוי כוח מאותם בעלים.
- כתב תשובה** 35. לכתב תשובה בערר לפי סימן זה יתווספו אישור הממונה ומפה בה יסומן מה מתוך השטח שבמפה שהגיש העורר כלול בשטח שאושר על ידי המשיב.
- סימן ב': ערר על רישום ראשון של מקרקעין**
- הגדרות** 36. בסימן זה –
- "החלטה אחרת" – החלטה של ועדת הרישום שאינה החלטה סופית;
- "ערר על רישום מקרקעין" – ערר לפי פרט 11 בתוספת לצו;
- "ועדת הרישום" – כהגדרתה בסעיף 2 לחוק רישום נכסי דלא נידי שלא נרשמו, מס' 6 לשנת 1964.
- ערר על החלטה אחרת** 37. (א) ערר על החלטה אחרת של ועדת הרישום יוגש רק אם ניתנה רשות להגשתו על ידי הנגיד או על ידי יושב הראש ולאחר שלצדדים האחרים ניתנה הזדמנות להתייחס לבקשה.
- (ב) לבקשת רשות להגשת ערר על החלטה אחרת תצורף הודעת הערר, ויחולו עליה תקנות 39, 40, ו-41 בשינויים המחויבים.
- פרטי כתב הערר** 38. (א) כתב ערר על רישום מקרקעין יכלול, נוסף על האמור בתקנה 5(א), את שמו של כל אדם שהיה צד לדיונים בפני הוועדה לרישום וכן תיאורו ומקום מגוריו, אם הם ידועים.
- (ב) לכתב ערר על רישום מקרקעין לא יצורפו ראיות אחרות, אלא אם ניתנה רשות הוועדה מטעמים מיוחדים שירשמו.
- כתבי הטענות** 39. (א) בערר על רישום מקרקעין יוגשו כתב הערר, כתב התשובה וכל בקשה אחרת בשלושה עותקים, וכן מספר העתקים כמספר האנשים שהיו צד לדיונים בפני ועדת הרישום ועותק נוסף לכל משיב אחר.

- (ב) נוסף על האמור בתקנה 7, המזכירות תמציא עותק מכתב הערר לממונה וליועץ המשפטי.
- (ג) בערר על רישום מקרקעין אין המשיבים חייבים להגיש כתב תשובה, ובלבד שמשיב שבחר שלא להגיש כתב תשובה, יודיע על כך בכתב לוועדה תוך התקופה להגשת כתב תשובה.
40. בערר על רישום מקרקעין תדון הוועדה על פי החומר שבתיק הרישום, לא תקבל ראיות ולא תשמע עדים, אלא אם שוכנעה שמן הצדק לעשות כן ומטעמים מיוחדים שיירשמו.

**סדרי הדין**

**פרק ה': המלצות הוועדה והחלטתה**

41. (א) הוועדה תמסור המלצותיה לראש המינהל האזרחי בכתב בהחלטה מנומקת; העתק מההחלטה יומצא לצדדים.
- (ב) ככל שנקבע בדין או בתחיקת בטחון שהחלטת הוועדה היא סופית, תיתן הוועדה החלטתה המנומקת, וההחלטה תומצא לצדדים.
- (ג) ההחלטה יכולה להינתן פה אחד או ברוב דעות; בעל דעת מיעוט יצרף להחלטה את נימוקי הסתייגותו. בהעדר רוב לדעה אחת, תכריע דעתו של יושב הראש.
- (ד) החלטת הוועדה יימסרו תוך תשעים יום מתום הדיון, אלא אם אישר הנגיד, מטעמים מיוחדים, מסירתן במועד שלא יאוחר מתוך תשעים יום נוספים.

**המלצות הוועדה והחלטתה**

**פרק ו': ענינים שונים**

42. (א) נבצר מאחד מחברי הוועדה מסיבה כלשהי להמשיך בתפקידו, ימנה הנגיד חבר אחר, והדיון יימשך בהרכבו החדש מאותו שלב אליו הגיע הדיון בפני ההרכב הראשון, אלא אם הורתה הוועדה אחרת.
- (ב) נבצר משני חברי הוועדה או מיושב הראש להמשיך בתפקידם מסיבה כלשהי, ימנה הנגיד מותב חדש, והדיון יחל מראשיתו, אלא אם הסכימו שני הצדדים להמשך הדיון מאותו שלב אליו הגיע המותב בהרכבו הראשון.
43. הוועדה רשאית לכפות בהחלטה הופעת עד שנראה לה כדרוש לשם עשיית צדק; לא הופיע העד בהתאם להחלטה, תהא הוועדה רשאית לכפות הופעתו בדרך צו הבאה באמצעות המשטרה או צה"ל, והיא רשאית להטיל עליו קנס או מאסר בגין אי-הופעתו, הכל בהתאם לאמור בסעיף 8(ג) לצו.
44. (א) יושב הראש, מיוזמתו או לבקשת צד, רשאי להאריך מועד שנקבע על ידי הוועדה או בתקנות אלה, למעט המועדים הקבועים בתקנות 12, 23, 41 ו-48.
- (ב) היה ולא הוחל בשמיעת ראיות, תהא סמכות הארכת המועדים נתונה לנגיד.

**חילופי חבר המותב**

**סמכויות עזר**

**הארכת מועדים**



- (ב) בקשת צד להארכת מועד תידון לאחר שלצדדים האחרים תינתן הזדמנות להתייחס לבקשה.
- 45. הוצאות** בתקנה זו, "הוצאות" – שכר טרחת עורך דין והוצאות הדיון בוועדה.
- (א) הוועדה רשאית להטיל הוצאות, בכל הנוגע לדיוניה, על בעלי הדין, לטובת בעל דין שכנגד או לטובת אוצר המינהל האזרחי, או לטובת שניהם.
- (ב) החליטה הוועדה על חיוב בהוצאות, תקבע הוועדה את סכום ההוצאות לפי שיקול דעתה.
- (ג) הוועדה רשאית, אם נראה לה הדבר, לצוות על העורר ליתן ערובה לתשלום כל הוצאותיו של המשיב.
- (ד) לא ניתנה ערובה תוך המועד שנקבע, רשאית הוועדה, אף במעמד צד אחד, להורות על דחיית הערר; נדחה ערר לפי הוראה זו, רשאי העורר לבקש ביטול הדחייה, ואם נוכחה הוועדה שסיבה מספקת מנעה את העורר מליתן את הערובה תוך המועד שנקבע, תבטל הוועדה את הדחייה בתנאים שייראו לה.
- 46. הוצאות בשל דחיית דיון או הארכת דיון או מועד** ראתה הוועדה כי בעל דין או בא כוחו האריך את הדיון בכל הליך שלא לצורך, על ידי טענות סרק או בכל דרך אחרת, או שבשל מעשה או מחדל של בעל דין או בא כוחו נדחה הדיון או הוארך מועד, רשאית הוועדה באותו הליך, ללא קשר עם תוצאות הדיון בערר, להטיל עליו את הוצאות ההליך או הוצאות הדיון בערר כולו בשיעור שתמצא לנכון בנסיבות הענין, לטובת בעל הדין שכנגד או לטובת המינהל האזרחי, או לטובת שניהם.
- 47. פגם בסדרי הדין** הוועדה לא תפסול הליך, כולו או מקצתו, בשל פגם בסדרי הדין, לרבות אי קיום תקנות אלה, אם לדעתה הפגם לא יגרום עיוות דין או אם יש אפשרות סבירה לתקן את הפגם בדרך של דחיית דיון, לרבות תוך הטלת הוצאות, או בדרך אחרת.
- 48. תיקון טעות סופר** הוועדה רשאית לתקן כל טעות סופר או שגיאה שנפלו בהחלטתה בתוך שלושים יום ממתן ההחלטה, מחמת פליטת קולמוס או השמטה מקרית, לבקשת צד או מיוזמתה, לאחר שניתנה לצדדים הזדמנות להביע עמדתם.
- 49. המצאת כתבי בי-דין** (א) כל בעל דין מחויב להמציא לבעלי הדין האחרים כל כתב בי-דין המוגש על ידו, למעט כתב הערר, אלא אם קבעה הוועדה אחרת.
- (ב) אין באי קיום האמור בתקנת משנה (א) כדי לאפשר לבעל הדין האחר לחרוג ממועד שנקבע להגשת כתב בי-דין על ידו, אלא אם ניתנה החלטה בדבר הארכת מועד.
- 50. מקום דיוני הוועדה** דיוני הוועדה יתקיימו במקום שעליו יחליט יושב הראש.
- 51. ביטול והוראות מעבר** (א) הוראות בדבר סדרי דין בוועדות עררים (יהודה והשומרון), התשמ"ז-1987 – בטלות.

(ב) הוועדה רשאית לקבוע, לפי בקשת צד ולאחר שניתנה לצדדים האחרים הזדמנות להתייחס לבקשה, כי בעניין מסויים בערר שהוגש לפני תחילתן של תקנות אלה, ימשיכו לחול התקנות הקודמות, אם מצאה לעשות כן למען עשיית צדק.

**תחילה** 52. תחילתן של תקנות אלה שישים יום מיום חתימתן והן יפורסמו בקובץ מנשרים.

**השם** 53. תקנות אלה ייקראו: "תקנות בדבר ועדות עררים (סדרי דין) (יהודה והשומרון), התש"ע-2010".

י"ג באייר התש"ע

27 באפריל 2010

יואב (פולי) מרדכי, תת-אלוף  
ראש המינהל האזרחי  
באזור יהודה והשומרון

## צבא הגנה לישראל

צו בדבר הוראות בטחון (יהודה והשומרון) [נוסח משולב]  
(מס' 1651), התש"ע - 2009

תקנות ההגנה (שעת חירום), 1945

הוראה בדבר הסדרת והגבלת השימוש בדרכים (כביש 443, כביש 45 וכביש 436)

בתוקף סמכותי כמפקד צבאי באזור, ובהתאם לסעיף 316 לצו בדבר הוראות בטחון (יהודה והשומרון) [נוסח משולב] (מס' 1651), התש"ע - 2009, ותקנה 122 לתקנות ההגנה (שעת חירום), 1945, ויתר סמכויותיי על פי כל דין ותחיקת בטחון, ובהיותי סבור כי הדבר נחוץ מטעמי בטחון ולשם שמירה על הסדר הציבורי, הנני מורה בזאת לאמור:

הגדרות 1. בהוראה זו:

"כביש 443" - קטע מכביש מס' 443 המסומן בצבע אדום, בין נקודה "א" לנקודה "ב", במפה המצורפת להוראה זו והחתומה על-ידי.

"כביש 45" - קטע מכביש מס' 45 המסומן בצבע אדום, מנקודה "ב" מזרחה לכיוון ירושלים, במפה המצורפת להוראה זו והחתומה על-ידי.

"כביש 436" - קטע מכביש מס' 436 המסומן בצבע ירוק, במפה המצורפת להוראה זו והחתומה על-ידי.

נקודות "א", "ב", "ג", "א", "ב" - נקודות ביקורת כניסה ו/או יציאה מכביש 443 המסומנות במפה המצורפת להוראה זו.

"ישראלי" - אדם הרשום במרשם האוכלוסין לפי חוק מרשם האוכלוסין, התשכ"ה-1965, כפי תוקפו בישראל מעת לעת, לרבות מי שניתן לו אשרה ורישיון ישיבה לפי חוק הכניסה לישראל, התשי"ב-1952, כפי תוקפו בישראל מעת לעת.

"רכב ישראלי" - רכב הרשום בישראל או רכב הנושא סימני היכר שנקבעו לו בישראל.

2. כל עוד עומדת הוראה זו בתוקף:

(א) לא יכנס ישראלי לכביש 443 ולא יצא ממנו אלא בנקודות המסומנות "א", "ב" ו-"ג" או לפי היתר שניתן על ידי או על ידי מי שהוסמך לכך על ידי. הסדרת והגבלת שימוש בכביש 443 בכביש 45 ובכביש 436

(ב) לא יכנס רכב שאינו רכב ישראלי לכביש 443, אלא דרך הנקודות המסומנות "א" או לפי היתר שניתן על ידי או על ידי מי שהוסמך לכך על ידי.

(ג) לא יצא רכב שאינו רכב ישראלי מכביש 443, אלא דרך הנקודות המסומנות "א" ו-"ב" או לפי היתר שניתן על ידי או על ידי מי שהוסמך לכך על ידי.

(ד) לא ינוע אדם שאינו ישראלי בכביש 436 ובכביש 45, אלא לפי היתר שניתן לו על ידי, או על ידי מי שהוסמך לכך על ידי.

(ה) היתר לפי סעיף זה יכול שיהיה אישי, כללי, לאזור מסוים, לפרק זמן שייקבע, למטרות מסוימות או לדרכים מסוימות.

(ו) הוראה זו גוברת על כל היתר אישי או כללי מכוח דין או תחיקת ביטחון, המתיר שימוש בדרך, שלא מכוח הוראה זו.

(ז) על אף האמור בסעיף קטן (א), הוראה זו לא תחול ביחס לחייל, שוטר וכל מי שנמנה עם כוחות הביטחון וההצלה בעת מילוי תפקידם.

- |    |             |   |
|----|-------------|---|
| 3. | תוקף        | הוראה זו תהיה בתוקף החל מיום 28 במאי 2010 (ט"ו בסיון התש"ע) ועד יום 27 במאי 2013 (י"ח בסיון התשע"ג).              |
| 4. | שמירת דינים | אין בהוראה זו כדי לפגוע בכל סמכות הנתונה לחייל או שוטר לפעול כלפי אדם או רכוש לפי כל דין ותחיקת הביטחון.          |
| 5. | ביטול       | מבוטלות בזאת הוראות בדבר תנועה ותעבורה (כביש 443) (יהודה והשומרון), התשס"ט – 2009.                                |
| 6. | פרסום       | הוראה זו תפורסם בדרך שתיקבע על-ידי.   |
| 7. | השם         | הוראה זו תיקרא: הוראה בדבר הסדרת והגבלת השימוש בדרכים (כביש 443, כביש 45 וכביש 436) (יהודה והשומרון), התש"ע-2010. |

ד' בסיוון  
17 במאי  
התש"ע  
2010

אבי מזרחי, אלוף  
מפקד כוחות צה"ל  
באזור יהודה והשומרון

לישראל הגנה צבא  
 או בדבר הוראות ביטחון [נוסח משולב] (יהודה והשומרון) (מס' 1651), התש"ע - 2009  
 תקנות הגנה (שעת חירום), 1945  
 הוראה בדבר הסדרת השימוש בדרךים (כביש 443, כביש 45 וכביש 436)

705,000

210,000

215,000

220,000

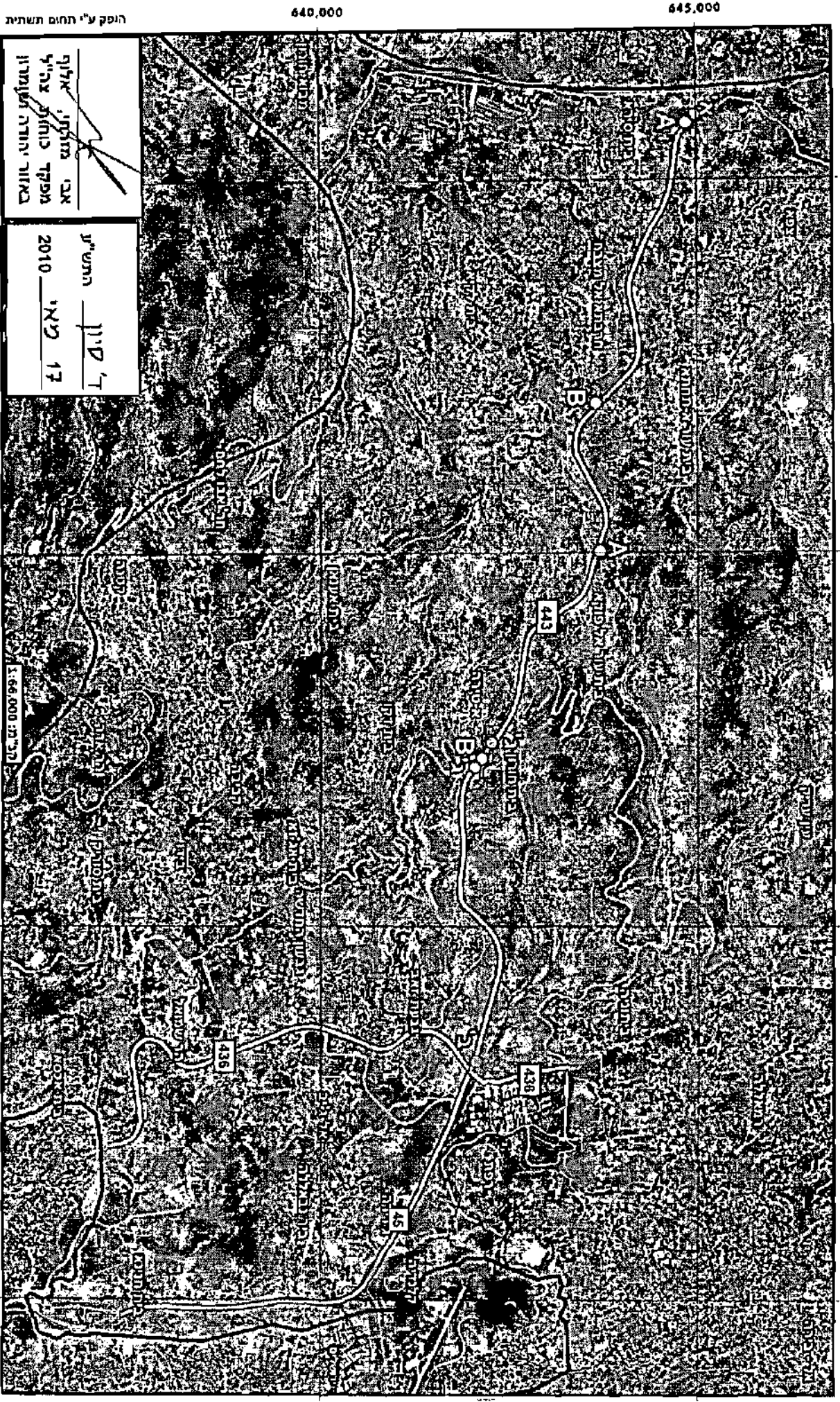

אבי מוקדני, אלוף  
 מפקד כוחות צה"ל  
 באזור יהודה ושומרון

ד' סיון  
 התש"ע  
 17 לאי 2010

205,000

210,000

215,000

220,000

640,000

645,000

640,000

645,000

הנפיקה על ידי משרד הביטחון והגנה

## צבא הגנה לישראל

צו בדבר הסדרת השמירה בישובים (יהודה והשומרון) (מס' 432), התשל"א-1971

צו בדבר הסדרת השמירה בישובים (שמירה בשכר) (מועצה אזורית דרום הר חברון)

בתוקף סמכותי לפי סעיף 2א(א) לצו בדבר הסדרת השמירה בישובים (יהודה והשומרון) (מס' 432), התשל"א-1971 (להלן: "הצו"), ולבקשת הרשות המקומית ולאחר שהוכח להנחת דעתי כי הסדרי השמירה בשכר שנקבעו ברשות המקומית על פי תוכנית השמירה שאושרה על ידי (להלן: "תוכנית השמירה") הינם נאותים, הנני מצווה בזאת כי –

### המועצה האזורית דרום הר חברון

תהיה רשאית להעסיק שומרים בשכר על פי הצו עבור הישובים:

אדורה;  
אשכולות;  
בית חגי;  
בית יתיר (מצודות יהודה);  
כרמל;  
לבנה (שני);  
מעון;  
מעלה חבר (פני חבר);  
סוסיא;  
עומרים (טנא);  
עתניאל;  
שמעה;  
תלם.

בהתאם לתנאים הקבועים בתוכנית השמירה.

הרשות המקומית תפעיל שירותי שמירה ואבטחה בישוב באמצעות מי שמחזיק בהיתר בתוקף מהרשות המוסמכת בהתאם לצו בדבר שירותי שמירה ואבטחה (הוראת שעה) (יהודה והשומרון) (מס' 1401), התשנ"ד-1993.

תחילת תוקפו של צו זה ביום חתימתו.

י' בתמוז התש"ע

22 ביוני 2010

אבי מזרחי, אלוף  
מפקד כוחות צה"ל  
באיזור יהודה והשומרון

## צבא הגנה לישראל

צו בדבר הסדרת השמירה בישובים (יהודה והשומרון) (מס' 432), התשל"א-1971

### מינוי ממונה על השמירה

בתוקף סמכותי לפי סעיף 1 לצו בדבר הסדרת השמירה בישובים (יהודה והשומרון) (מס' 432), התשל"א-1971 הנני ממנה בזאת את:

### מפקד משמר הגבול עוטף ירושלים

להיות ממונה על השמירה בשטח המוצלל בצבע אדום במפה המצורפת לכתב מינוי זה והחתומה על ידי.

תחילת תוקפו של מינוי זה מיום חתימתו.

כל פעולה שנעשתה על פי כתב מינוי זה קודם לחתימתו, יראו אותה כאילו נעשתה על פיו.

אלוף	אבי מזרחי ,	התש"ע	בשבת	18
מפקד	כוחות צה"ל			
באזור	יהודה והשומרון	2010	בפברואר	2



צבא הגנה לישראל  
הגנה חילונית  
צבא הגנה לישראל  
מיון מחוזות על השמירה - מפקד משמר הגבול עוסף יושלים

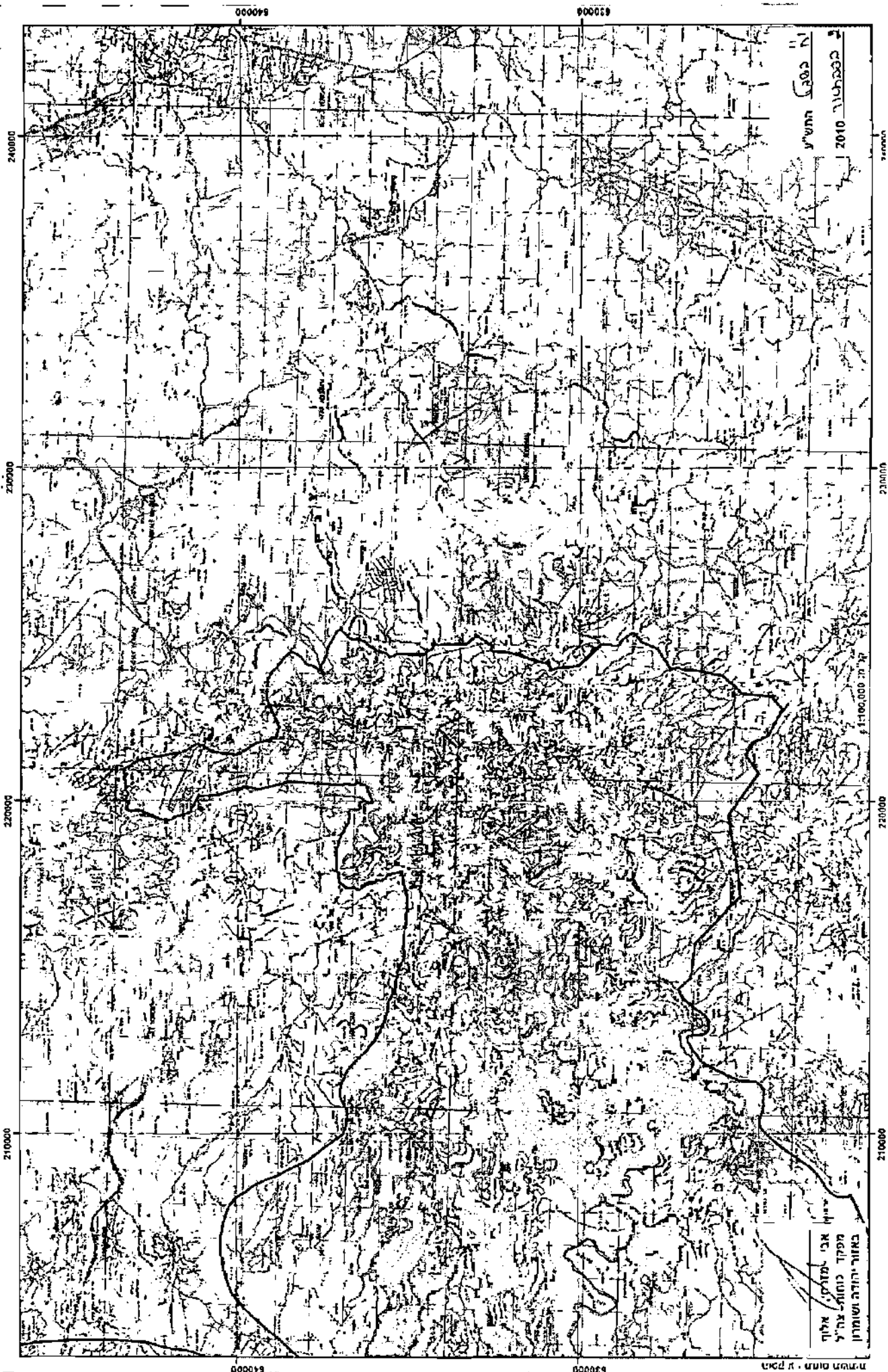

מחוזות השמירה

מפקד כוחות הגרעין  
מפקד המשמר

210000

220000

230000

240000

630000

640000



## צבא הגנה לישראל

צו בדבר התליית הליכי בנייה (הוראת שעה) (יהודה והשומרון)  
(מס' 1653), התש"ע-2009

### כתב מינוי

בתוקף סמכותי לפי סעיף 5(א) לצו בדבר התליית הליכי בנייה (הוראת שעה) (יהודה והשומרון) (מס' 1653), התש"ע-2009 הנני ממנה בזאת את:

### בני מנחם

כחבר ועדת התובענות.

- מינויו של אסי מסינג מיום 3.1.2010 – בטל בזאת.

תחילת תוקפו של כתב מינוי זה ביום חתימתו.

:

19 בשבט התש"ע

3 פברואר 2010

אבי מזרחי, אלוף  
מפקד כוחות צה"ל  
באזור יהודה והשומרון

⋮

כתב הסמכה

בתוקף סמכותי כמפקד כוחות צה"ל באזור, ובהתאם לסמכויותי לפי כל דין ותחיקת בטחון, הריני מסמיך את האנשים ששמותיהם מפורטים ברשימה המצורפת בזאת, להיות פקח ו/או מפקח לעניין אכיפה, ועריכת חקירה מוקדמת של עדים על פי הצו בדבר הסמכת אנשים לערוך חקירה מוקדמת של עדים (אזור הגדה המערבית) (מסי 17), ביחס לחיקוקים הנזכרים בתוספת, וכל דבר חקיקה שהוצא מכוחם.

תחילת תוקפו של כתב הסמכה זה ביום חתימתו.

שם	תעודת זהות	שם	תעודת זהות
מרקו בן שבת	67515981	יוגב אדרי	33227745
רמי זיו	55446329	קרלוס חיון	36504553
יוסי חסון	50319904	אשר ויזל	22487078
יובל תורגימן	28120236	חיים ארד	1464833
שמואל רוטשילד	65088940	יגאל שחר	56532575
גלעד פלמון	25591538	אבי מנחם	40255523
שלומי רון	258997898	רועי אסייג	36384188
יאיר אלביליה	36335826	רועי אורבך	36331973
אמיר מטוס	32433161	אבידן נתי	37270766
יגאל רותם	23008089	יאיר קליינמן	037729902
מיכאל יכין	23852460	אילן זרביב	015755085
בנצי קסלר	12676706	פיראס כעביה	03306048
יוסי לויט	36335826	עמית אדר	33292236
אסף לוי	31493067	דניאל ספירו	015719792
רזי גולדשטיין	59294157	אבנון צבי	036045250
ניר כהן	29505989	אביחי יצחקי	03978020
יזהר ירב	24943003	עמית פלדמן	34442038

ט' 23 באדר התש"ע 2010

אלוף  
צה"ל  
והשומרון

אבי מזרחי,  
מפקד  
באזור

כוחות  
יהודה

1. חוק להסדרת המקורות הטבעיים מס' 37 לשנת 1966.
2. חוק מחלות בעלי חיים מס' 39 לשנת 1954.
3. חוק תכנון ערים, כפרים ובניינים מס' 79 לשנת 1966.
4. תקנות הפיקוח על מי תהום מס' 88 לשנת 1966.
5. תקנות הכריה מס' 131 לשנת 1966.
6. צו בדבר רכוש ממשלתי (יהודה והשומרון) (מס' 59), התשכ"ז-1967.
7. צו בדבר סמכויות לעניין דיני מים (יהודה והשומרון) (מס' 92), התשכ"ז-1967.
8. צו לתיקון חוק הפיקוח על המים מס' 31 לשנת 1953 (יהודה והשומרון) (מס' 158), התשכ"ז-1967.
9. צו בדבר הסדרת מקומות רחצה ציבוריים (יהודה והשומרון) (צו מס' 280), תשכ"ח-1968.
10. צו בדבר הגנה על הטבע (יהודה והשומרון) (מס' 369), התש"ל-1970.
11. צו בדבר הוראות בטחון (יהודה והשומרון) (מס' 378), התש"ל-1970 - סעיפים 70א, 80 ו-90 (ד).
12. צו בדבר ניצול אוצרות טבע (יהודה והשומרון) (מס' 389), התש"ל-1970.
13. צו בדבר פיקוח על הבניה (יהודה והשומרון) (מס' 393), תש"ל – 1970 - סעיף 2.
14. צו בדבר חוק תכנון ערים, כפרים ובניינים (יהודה והשומרון) (מס' 418), תשל"א-1971.
15. צו בדבר איסור בנייה (יהודה והשומרון) (מס' 465), התשל"ב-1972.
16. צו בדבר רישום עסקאות במקרקעין מסויימים (יהודה והשומרון) (מס' 569), התשל"ה-1974.
17. צו בדבר תיקון חוק הפיקוח על הדרכים והשמירה עליהן (יהודה והשומרון) (מס' 810), תש"ס-1979.
18. צו בדבר מתן היתרים לעבודות בשטחים תפוסים לצרכים צבאיים (יהודה והשומרון) (מס' 997), התשמ"ב-1982.
19. צו בדבר תיקון חוק המשתלות (יהודה והשומרון) (מס' 1002), התשמ"ב-1982.
20. צו בדבר מינויים וסמכויות לפי חוק השמירה על אדמות ונכסי המדינה (יהודה והשומרון) (מס' 1006), התשמ"ב-1982.

21. צו בדבר שמירת הנקיין (יהודה והשומרון)(מס' 1162), התשמ"א-1986.
22. צו בדבר חוק העתיקות (יהודה והשומרון)(מס' 1167), התשמ"ו-1986.
23. צו בדבר העברת טובין (יהודה והשומרון)(מס' 1252), התשמ"ח-1988.
24. צו בדבר מבנים בלתי מורשים (הוראת שעה) (יהודה והשומרון) (מס' 1539), התשס"ד-2003.
25. הצו בדבר הוראות ביטחון [נוסח משולב] (יהודה והשומרון)(מס' 1651), התש"ע - 2009.
26. תקנות בדבר העברת טובין (הובלת מבנים יבילים) (יהודה והשומרון), התשנ"ג-1993.
27. הוראות בדבר תפיסת רכוש (יהודה והשומרון), התשס"ז-2006.

## צבא הגנה לישראל

### כתב הסמכה

בתוקף סמכותי כראש המנהל האזרחי, ובהתאם להוראות סעיפים 5(א) ו-5(ב) לצו בדבר הקמת מינהל אזרחי (יהודה והשומרון) (מס' 947), התשמ"ב-1981, הריני מסמיך את האנשים ששמותיהם מפורטים ברשימה המצורפת בזאת, להיות פקח ו/או מפקח לעניין אכיפת החיקוקים הנזכרים בתוספת, וכל דבר חקיקה שהוצא מכוחם.

תחילת תוקפו של כתב הסמכה זה ביום חתימתו.

שם	תעודת זהות	שם	תעודת זהות
מרקו בן שבת	67515981	יוגב אדרי	33227745
רמי זיו	55446329	קרלוס חיון	36504553
יוסי חסון	50319904	אשר ויזל	22487078
יובל תורגימן	28120236	חיים ארד	1464833
שמואל רוטשילד	65088940	יגאל שחר	56532575
גלעד פלמון	25591538	אבי מנחם	40255523
שלומי רון	258997898	רועי אסיג	36384188
יאיר אלביליה	36335826	רועי אורבך	36331973
אמיר מטוס	32433161	אבידן נתי	37270766
יגאל רותם	23008089	יאיר קליינמן	037729902
מיכאל יכין	23852460	אילן זרביב	015755085
בנצי קסלר	12676706	פיראס כעביה	03306048
יוסי לויט	36335826	עמית אדר	33292236
אסף לוי	31493067	דניאל ספירו	015719792
רזי גולדשטיין	59294157	אבנון צבי	036045250
ניר כהן	29505989	אביחי יצחקי	03978020
יזחר יהב	24943003	עמית פלדמן	34442038

י' באדר התש"ע  
24 בפברואר 2010

תא"ל האזרחי והשומרון  
 יואב ראש באיזור (פולי) מרדכי, המנהל יהודה

1. חוק להסדרת המקורות הטבעיים מס' 37 לשנת 1966.
2. חוק מחלות בעלי חיים מס' 39 לשנת 1954.
3. חוק תכנון ערים, כפרים ובניינים מס' 79 לשנת 1966.
4. תקנות הפיקוח על מי תהום מס' 88 לשנת 1966.
5. תקנות הכריה מס' 131 לשנת 1966.
6. צו בדבר רכוש ממשלתי (יהודה והשומרון) (מס' 59), התשכ"ז-1967.
7. צו בדבר סמכויות לעניין דיני מים (יהודה והשומרון) (מס' 92), התשכ"ז-1967.
8. צו לתיקון חוק הפיקוח על המים מס' 31 לשנת 1953 (יהודה והשומרון) (מס' 158), התשכ"ז-1967.
9. צו בדבר הסדרת מקומות רחצה ציבוריים (יהודה והשומרון) (צו מס' 280), תשכ"ח-1968.
10. צו בדבר הגנה על הטבע (יהודה והשומרון) (מס' 369), התש"ל-1970.
11. צו בדבר ניצול אוצרות טבע (יהודה והשומרון) (מס' 389), התש"ל-1970.
12. צו בדבר חוק תכנון ערים, כפרים ובניינים (יהודה והשומרון) (מס' 418), תשל"א-1971.
13. צו בדבר רישום עסקאות במקרקעין מסויימים (יהודה והשומרון) (מס' 569), התשל"ה-1974.
14. צו בדבר תיקון חוק הפיקוח על הדרכים והשמירה עליהן (יהודה והשומרון) (מס' 810), תשי"ס-1979.
15. צו בדבר מתן היתרים לעבודות בשטחים תפוסים לצרכים צבאיים (יהודה והשומרון) (מס' 997), התשמ"ב-1982.
16. צו בדבר תיקון חוק המשתלות (יהודה והשומרון) (מס' 1002), התשמ"ב-1982.
17. צו בדבר מינויים וסמכויות לפי חוק השמירה על אדמות ונכסי המדינה (יהודה והשומרון) (מס' 1006), התשמ"ב-1982.
18. צו בדבר שמירת הנקיון (יהודה והשומרון) (מס' 1162), התשמ"א-1986.
19. צו בדבר חוק העתיקות (יהודה והשומרון) (מס' 1167), התשמ"ו-1986.
20. צו בדבר העברת טובין (יהודה והשומרון) (מס' 1252), התשמ"ח-1988.
21. תקנות בדבר העברת טובין (הובלת מבנים יבילים) (יהודה והשומרון), התשנ"ג-1993.

## צבא הגנה לישראל

צו בדבר הוראות בטחון (יהודה ושומרון) (מס' 378),

ה'תש"ל-1970

### מינוי תובע צבאי

בתוקף סמכותי לפי סעיף 8 לצו בדבר הוראות בטחון (יהודה ושומרון) (מס' 378), היתש"ל – 1970 הנני ממנה בזאת את:

מ.א. 9-96258 רס"מ דני גאטומה

לכהן כתובע צבאי.

תחילת תוקפו של מינוי זה ביום חתימתו.

כ"ח	באדר	התש"ע
14	במרץ	2010

שרון אפק, אל"ם  
סגן הפרקליט הצבאי הראשי

## צבא הגנה לישראל

צו בדבר הוראות בטחון (יהודה ושומרון) (מס' 378),

ה'תש"ל-1970

### מינוי תובע צבאי

בתוקף סמכותי לפי סעיף 8 לצו בדבר הוראות בטחון (יהודה ושומרון) (מס' 378), ה'תש"ל – 1970 הנני ממנה בזאת את:

מ.א. 1-54653 רפ"ק עובדיה עובדיה

לכהן כתובע צבאי.

תחילת תוקפו של מינוי זה ביום חתימתו.

כ"ח	באדר	התש"ע
14	במרץ	2010

שרון אפק, אל"ם  
סגן הפרקליט הצבאי הראשי



## צבא הגנה לישראל

צו בדבר הוראות בטחון (יהודה ושומרון) (מס' 378),

ה'תש"ל-1970

### מינוי תובע צבאי

בתוקף סמכותי לפי סעיף 8 לצו בדבר הוראות בטחון (יהודה ושומרון) (מס' 378), ה'תש"ל – 1970 הנני ממנה בזאת את:

ק/ 4835146 סרן מיכל אמברם-שחר

לכהן כתובעת צבאית.

תחילת תוקפו של מינוי זה ביום חתימתו.

כ"ח	באדר	התש"ע
14	במרץ	2010

שרון אפק, אל"ם  
סגן הפרקליט הצבאי הראשי

## צבא הגנה לישראל

צו בדבר הוראות ביטחון (יהודה ושומרון) (מס' 378), התש"ל-1970

### מינוי נגיד לוועדה לבחינת צווי גירוש

בתוקף סמכותי לפי סעיפים 87 ו-87א לצו בדבר הוראות ביטחון (יהודה ושומרון) (מס' 378), התש"ל-1970, הנני ממנה בזאת את:

### נגיד ועדות העררים

כמשמעותו בצו בדבר ועדות עררים (יהודה ושומרון) (מס' 172), התשכ"ח-1967

לשמש כנגיד הוועדה לבחינת צווי גירוש.

תחילת תוקפו של מינוי זה ביום חתימתו.

אלוף אבי מזרחי,  
צה"ל מפקד כוחות יהודה ושומרון

29 בניסן התשע"א

13 באפריל 2010

## צבא הגנה לישראל

צו בדבר הוראות ביטחון (יהודה ושומרון) (מס' 378), התש"ל-1970

### מינוי חברים בוועדה לבחינת צווי גירוש

בתוקף סמכותי לפי סעיפים 87 ו-87א לצו בדבר הוראות ביטחון (יהודה ושומרון) (מס' 378),  
התש"ל-1970, הנני ממנה בזאת את:

סא"ל צביקה לקח, מ"א 5030983  
סא"ל רונן עצמון, מ"א 4395165  
סא"ל יאיר תירוש, מ"א 5096693  
סא"ל שלומי כוכב, מ"א 4356061  
רס"ן אמיר דהאן, מ"א 4651934  
רס"ן מנחם ליברמן, מ"א 5120410  
רס"ן צבי היילברון, מ"א 5023217  
רס"ן הילית בר-און ביבר, מ"א 4587144  
רס"ן שרון ריבלין-אחאי, מ"א 4549916  
רס"ן אתי אדר, מ"א 4525630  
רס"ן יריב נבון, מ"א 4653028  
רס"ן דליה קאופמן, מ"א 4525804  
רס"ן שחר גרינברג, מ"א 5214499

לשמש כחברים בוועדה לבחינת צווי גירוש.

תחילת תוקפו של מינוי זה ביום חתימתו.

אבי מזרחי, אלוף  
מפקד כוחות צה"ל  
באזור יהודה ושומרון

29 בניסן התש"ע  
13 באפריל 2010

# צבא הגנה לישראל

צו בדבר הוראות ביטחון (יהודה ושומרון) (מס' 378), התש"ל-1970

## מינוי חבר בוועדה לבחינת צווי גירוש

בתוקף סמכותי לפי סעיפים 87 ו-87יב לצו בדבר הוראות ביטחון (יהודה ושומרון) (מס' 378),  
התש"ל-1970, הנני ממנה בזאת את:

רס"ן דן ליברטי מ"א 3797653

לשמש כחבר בוועדה לבחינת צווי גירוש.

תחילת תוקפו של מינוי זה ביום חתימתו.

א' באייר התש"ע

15 באפריל 2010

אבי מזרחי, אלוף  
מפקד כוחות צה"ל  
באזור יהודה ושומרון

## צבא הגנה לישראל

צו בדבר הוראות בטחון (יהודה ושומרון) (מס' 378),

ה'תש"ל-1970

### מינוי תובע צבאי

בתוקף סמכותי לפי סעיף 8 לצו בדבר הוראות בטחון (יהודה ושומרון) (מס' 378), ה'תש"ל –  
1970 הנני ממנה בזאת את:

ח/ 6893088 קמ"א יקטרינה אומנסקי

לכהן כתובעת צבאית.

תחילת תוקפו של מינוי זה ביום חתימתו.

ה'	באייר	התש"ע
19	באפריל	2010

שרון אפק, אל"ם  
סגן הפרקליט הצבאי הראשי

## צבא הגנה לישראל

צו בדבר הוראות ביטחון (יהודה ושומרון) (מס' 378), התש"ל-1970

### מינוי חברים בוועדה לבחינת צווי גירוש

בתוקף סמכותי לפי סעיפים 87א ו-87ב לצו בדבר הוראות ביטחון (יהודה ושומרון) (מס' 378), התש"ל-1970, הנני ממנה בזאת את:

### סא"ל נתנאל בנישו, מ"א 5050739

לשמש כחבר בוועדה לבחינת צווי גירוש.

תחילת תוקפו של מינוי זה ביום חתימתו.

אלוף	אבי מזרחי,	התש"ע	14	באייר
צה"ל	מפקד כוחות	2010	28	באפריל
והשומרון	באזור יהודה			

## צבא הגנה לישראל

צו בדבר התליית הליכי בנייה (הוראת שעה) (יהודה והשומרון)  
(מס' 1653), התש"ע-2009

### כתב מינוי

בתוקף סמכותי לפי סעיף 5א(א) לצו בדבר התליית הליכי בנייה (הוראת שעה) (יהודה והשומרון) (מס' 1653), התש"ע-2009, הנני ממנה בזאת ועדת ערר שחבריה יהיו:

יעקב כהן (ת.ז. 054487905) – יושב ראש

פנינה גיא (ת.ז. 050189430) – חברה

אריה רוטר (ת.ז. 051317022) – חבר

תחילת תוקפו של כתב מינוי זה ביום חתימתו.

י"ד באייר התש"ע

28 באפריל 2010

אבי מזרחי, אלוף  
מפקד כוחות צה"ל  
באזור יהודה והשומרון

## צבא הגנה לישראל

צו בדבר הקמת מינהל אזרחי (יהודה והשומרון) (מס' 947), התשמ"ב-1981

### מינוי קצין מטה לענייני ארכיאולוגיה

בתוקף סמכותי לפי סעיף 5 לצו בדבר הקמת מינהל אזרחי (יהודה והשומרון) (מס' 947), התשמ"ב-1981, הנני ממנה בזה את:

#### מר חנניה היזמי

להיות קצין מטה לענייני ארכיאולוגיה, לעניין כל דין ותחיקת בטחון.

תחילת תוקפו של מינוי זה ביום חתימתו.

יואב (פולי) מרדכי, תא"ל  
ראש המינהל האזרחי  
באזור יהודה והשומרון

27 סיוון התש"ע  
9 יוני 2010



## جيش الدفاع الإسرائيلي

أمر رقم ١٦٥٦

أمر بشأن تعليمات أمن [نص منسق] (تعديل)

وفقاً لصلاحياتي بموجب تعليمات البند ٢ ج للأمر بشأن مجموعة المناشير (يهودا والسامرة) (رقم ١١١)،  
وبموافقة قائد قوات جيش الدفاع الإسرائيلي في المنطقه، فاني أقرر ما يلي:

١. تعديل بند ٤٢ في البند ٤٢ للأمر بشأن تعليمات امن [نص منسق] (يهودا والسامرة) (رقم ١٦٥١)،  
٢٠٠٩-٥٧٧٠ (فيما يلي: "الأمر") -  
في الفقره (ط) ، بدل "الفقره (ط)" يأتي "الفقره (ح)".
٢. تعديل البند ٥٩ في الفقره (ب) للأمر، بدل " وفقاً للفقره (ب)" يأتي " وفقاً للفقره (أ)".
٣. تعديل البند ٥٩ في الفقره (ب) للأمر، بعد " عسكري (فيما يلي في هذا الباب" يأتي " - أمدان".
٤. بدء سريان بدء سريان هذا الأمر بيوم توقيعه.
٥. الاسم يسمي هذا الأمر: "أمر بشأن تعليمات امن [نص منسق] (يهودا والسامرة) (رقم ١٦٥٦)  
(تعديل)، ٢٠١٠-٥٧٧٠

٢٤ شباط ٥٧٧٠

٨ شباط ٢٠١٠

ألـي بار- أون، عقيد  
المستشار القضائي  
في منطقة يهودا والسامرة

## جيش الدفاع الإسرائيلي

أمر رقم ١٦٥٧

أمر بشأن الأراضي (استعمال جانر لأراضي ملك) (تعديل رقم ٢)

وفقاً لصلاحيتي كقائد قوات جيش الدفاع الإسرائيلي في المنطقة، إني أمر بهذا ما يلي:

تعديل بند ٢ .١ في البند ٢ للأمر بشأن الأراضي (استعمال جانر لأراضي ملك) (يهودا والسامرة) (رقم ١٥٨٦)، ٢٠٠٧-٥٧٦٨ (فيما يلي - "الأمر الأصلي")، بدل الفقرة (هـ)، يأتي:

"(هـ) لا ينفذ المسؤول صلاحياته حسب هذا البند، إذا اتضح له أن في موعد تسليم طلبه حسب الفقرة (أ) مضى أكثر من خمسة سنوات من موعد بدء الاستعمال الجانر بأراضي الملك. عد الخمس سنوات يعد من جديد إذا طرأ تغير جوهري بصورة الاستعمال الجانر في الأراضي الملك. لغرض هذه الفقرة-

"تغير جوهري بصورة الاستعمال الجانر"- تغير حقيقي بصورة الاستعمال الجانر للأراضي الملك، بما في ذلك الانتقال بين أنواع استعمال في أراضي ملك، إضافة واحد أو أكثر من أنواع استعمال أراضي ملك، أو الانتقال من استعمال لمرة واحدة أو استعمال هامشي لاستعمال مستمر في أراضي ملك."

بدء سريان .٤ بدء سريان هذا الأمر بيوم توقيعه.

الاسم .٥ يسمى هذا الأمر: "أمر بشأن الأراضي (استعمال جانر لأراضي ملك) (تعديل رقم ٢) (يهودا والسامرة) (رقم ١٦٥٧)، ٢٠١٠-٥٧٧٠."

٨ نيسان ٥٧٧٠

٢٣ آذار ٢٠١٠

أفي مزراحي، أوف  
قائد قوات جيش الدفاع الإسرائيلي  
في منطقة يهودا والسامرة

## جيش الدفاع الاسرائيلي

أمر رقم ١٦٥٨

أمر بشأن تعليمات أمن (نص منسق)  
(تعديل رقم ٢)

وفقاً لصلاحيتي كقائد قوات جيش الدفاع الاسرائيلي في المنطقة، فأني أمر بهذا ما يلي:

تعديل بند ١٥٧ .١ . بند ١٥٧ للأمر-

(أ) في فقرة (٢)، بدل "ظهرت وقائع جديدة أو بينات جديدة" يأتي "أبرزت وقائع أو بينات"، ويمحى العجز بدءاً من الكلمات "ووقت استيضاح محاكمته".

(ب) بعد فقرة (٤) يأتي:  
" (٥) ظهر شك حقيقي بأن الإدانة سببت إجحاف بالحكم."

بدء سريان .٢ . بدء سريان هذا الأمر بيوم توقيعه.

الإسم .٣ . يسمى هذا الأمر: "أمر بشأن تعليمات أمن (نص منسق) (تعديل رقم ٢) (يهودا والسامرة) (رقم ١٦٥٨)، ٥٧٧٠ - ٢٠١٠".

آفي مزراحي ، الوف  
قائد قوات جيش الدفاع الإسرائيلي  
في منطقه يهودا والسامرة

١٤ أيار ٥٧٧٠  
٢٨ نيسان ٢٠١٠

## جيش الدفاع الإسرائيلي

أمر رقم ١٦٥٩

### أمر بشأن لجان الاعتراض (تعديل رقم ٢٠)

وفقاً لصلاحيتي كقائد قوات جيش الدفاع الإسرائيلي في المنطقة، إني أمر بهذا ما يلي:

١. تعديل بند ٥ في البند ٥ للأمر بشأن لجان الاعتراض (يهودا والسامرة) (رقم ١٧٢)، ٥٧٢٨-١٩٦٧ (فيما يلي: "الأمر")، بدل " ما لم يأمر المشرف بخلاف ذلك" يأتي " ما لم تأمر لجنة الاعتراض بخلاف ذلك".

٢. تعديل بند ٨ في البند ٨ للأمر-

(أ) في الفقرة (ب، بدل " يحق للمشرف أن يضع تعليمات بشأن أصول النظر" يأتي " يحق لرئيس الادارة المدنية أن يسن أنضمه تعليمات بشأن أصول النظر"؛

(ب) بدل الفقرة (ج) يأتي:

"(ج) تخول لجنة الاعتراض جميع الصلاحيات اللازمة بشأن دعوة الشهود وتحليفهم اليمين القانونية، وإجبارهم على الحضور وإبراز المستندات وتحقير المحكمة، الممنوحة لمحكمة عسكريه بموجب البند ١٧ للأمر بشأن تعليمات أمن (يهودا والسامرة) رقم (٣٧٨)، ١٩٧٠-٥٧٢٣٠".

٣. تعديل غير مباشر في البند ٧ لقانون تسجيل الأملاك الغير منقولة التي لم تسجل بعد، رقم ٦ لسنة ١٩٦٤، في الفقرة (ج) بدل "التي يحددها مشرف لجنة الاعتراض" يأتي "التي تحدد حسب الأمر بشأن لجان الاعتراض (يهودا والسامرة) (رقم ١٧٢)، ١٩٦٧-٥٧٢٨".

٤. بدء سريان هذا الأمر بيوم توقيعه وينشر في مجموعة المنشير.

٥. الاسم يسمي هذا الأمر: "أمر بشأن لجان الاعتراض (تعديل رقم ٢٠) (يهودا والسامرة) (رقم ١٦٥٩)، ١٩٧٠-٢٠١٠".

٣٠ نيسان ٥٧٧٠

١٤ نيسان ٢٠١٠

آفي مزراحي، أوف

قائد قوات جيش الدفاع الإسرائيلي

في منطقة يهودا والسامرة

## جيش الدفاع الإسرائيلي

أمر رقم ١٦٦٠

أمر بشأن مصادرة مركبات مسروقة (تمديد سريان تعليمات مؤقتة)

وفقاً لصلاحيتي كقائد قوات جيش الدفاع الإسرائيلي في المنطقة، وبما أنني أعتقد أن الأمر ضروري لأجل المحافظة على النظام العام، إنني أمر كتعليمات مؤقتة ما يلي:

١. تمديد سريان تعليمات مؤقتة  
ببند ٨ للأمر بشأن مصادرة مركبات مسروقة (تعليمات مؤقتة)  
(يهودا والسامرة) (رقم ١٦٣٤)، ٥٧٦٩-٢٠٠٩، محل "المدة سنة واحدة" يأتي "المدة سنتين".
٢. سريان  
بدء سريان هذا الأمر بيوم توقيعه.
٣. الاسم  
يسمى هذا الأمر، "أمر بشأن مصادرة مركبات مسروقة (تمديد سريان تعليمات مؤقتة) (يهودا والسامرة) (رقم ١٦٦٠)، ٥٧٧٠-٢٠١٠".

ألف  
آفي مزراحي،  
قائد قوات جيش الدفاع الإسرائيلي  
في منطقه يهودا والسامرة

٢ تموز ٥٧٧٠

١٤ حزيران ٢٠١٠

## جيش الدفاع الإسرائيلي

أمر بشأن البث وإرسال الإشارات (رقم ٧٩) (يهودا والسامرة) ١٩٦٧-٥٧٢٧  
انظمه بشأن البث وإرسال الإشارات (رخص، شهادات ورسوم)

وفقاً لصلاحياتي حسب البند ١٧ للأمر بشأن البث وإرسال الإشارات (رقم ٧٩) (يهودا والسامرة)  
١٩٦٧-٥٧٢٧، فإني أسن الأنظمة التالية:

### جزء أ - تفسيرات

- تعريفات ١. في هذه الأنظمة-
- "تصريح نوع"- تصريح الذي منحه المسؤول حسبه محطة اتصال أو قسم منها يمكنوا استغلال ناجع لطيف الترددات (سبكترو)؛
- "تجارة"- شراء، بيع، صيانة، تأجير أو إعاره أي نوع من محطات الاتصال ومعداتنا- كل هذا بمقابل أو بدون مقابل؛
- "الأمر الأصلي"- أمر بشأن البث وإرسال الإشارات (رقم ٧٩) (يهودا والسامرة) ١٩٦٧-٥٧٢٧؛
- "ربع سنة"- مدة ٣ أشهر التي تبدأ ب- ١ كانون الثاني، ب- ١ نيسان، ب- ١ تموز أو ب- ١ تشرين أول، بمراعاة الأمر؛
- "رخصة"- رخصة التي منحت وفقاً للأمر الأصلي؛
- "شبكة محطات أحادية اتجاه البث"- محطتان أحادية اتجاه البث أو أكثر، التي بحيازة شخص واحد؛
- "محطة مشترك"- محطة اتصال التي بحيازة زبون لدى من يملك رخصة من الأنواع المفصلة في الأجزاء ب، ج و ح للذيل؛
- "محطة اتصال"- محطة تلغراف لاسلكي التي تستعمل للاستقبال الأسلكي أو للبث الأسلكي أو للاستقبال والبث كالمذكور كوحدة واحدة؛

### جزء ب- رخص

٢. رخص لمحطة اتصال  
لا يقيم شخص ولا يستمر بإدراه محطة اتصال، لا يفتننها ولا يشغلها إلا حسب رخصة ووفقاً لشروطها.
٣. طلب للرخصة  
طلب للرخصة يقدم للمسؤول بواسطة نموذج الذي حدده لهذا الشأن، ويحق

له أن يطلب من المستدعي إرفاق لطلبه مستندات لمصادقية التفاصيل التي طلب تدوينها بنموذج الطلب.

تصريح نوع ٤. أ. شرط مسبق لمنح رخصة، وجود تصريح نوع ساري المفعول لمحطة الاتصال المطلوبه.

ب. طلب لتصريح نوع يقدم للمسؤول بنموذج الذي أمر به،، ويحق له أن يطلب من المستدعي إرفاق لطلبه مستندات لمصادقية التفاصيل التي طلب تدوينها بنموذج الطلب وكذلك، إذا تبين للمسؤول بان فحص محطة الاتصال المطلوبه ضروري لأجل منح التصريح، يرفق المستدعي للطلب محطة الاتصال أيضاً.

أهليته لرخصة ٥. أ. من توفرت لديه الشروط التالية مؤهل للحصول على رخصة:

١. حسب رأي المسؤول، منح الرخصة للمستدعي لا يمس بأمن دوله إسرائيل؛ يتخذ القرار بعدم منح شخص رخصة حسب هذه الفقرة بالتنسيق مع قائد قوات جيش الدفاع الإسرائيلي في المنطقة أو مندوبه؛

٢. لا توجد بشأنه سجلات عند المسؤول بصدد مخالفات، بالحد الأدنى، على تعليمات الأمر الأصلي، الأنظمة التي بمقتضاه أو شروط الرخصة؛

٣. بالنسبة لرخصة تجارة فقط- لا يوجد له، بالإضافة للمذكور في الفقرات (١) و- (٢)، تسجيل في السجل الجنائي، كمفهومه في البند ١ لقانون السجل الجنائي ونظام العائدين، ٥٧٤١-١٩٨١، حسب سرياته في إسرائيل من حين لآخر، بصدد إدانة التي حسب رأي المسؤول تمنع منح الرخصة.

ب. كان المستدعي شركة، تسري تعليمات النظام الثانوي (أ) على مدراء أصحاب السلطة فيها؛ لهذا الشأن ولشأن نظام ٧ (ب)، "سلطه"- كمفهومها في البند ٢٥ لأمر ضريبة الدخل، حسب سرياته في إسرائيل من حين لآخر. كان المستدعي مجموعة أشخاص التي ليست شركه تسري تعليمات النظام الثانوي (أ) على مندوبها المخول.

مدة سريان الرخصة ٦. أ. سريان رخصة من الأنواع المفصلة في الأجزاء ب، ج، و، ز، ح للذيل وكذلك رخصة لموصل يدوي المذكورة في الجزء ي للذيل، يكون لغاية ٣١ كانون ثاني من سنة منحها أو تجديدها.

ب. سريان رخصة من الأنواع المفصلة في الأجزاء د و- ه، للذيل وكذلك رخصة تجارة المذكورة في الجزء ي للذيل، يكون لغاية ٣١ كانون ثاني من السنة التالية لسنة منحها أو تجديدها.

ج. سريان رخصة كالمذكور في الجزء ي للذيل، بحال وجدد ببداية المدة فيما إذا منحت للمرة الأولى أو جددت خلال المدة، يكون لغاية ٣١ كانون ثاني من السنة للمدة ذاتها؛ لهذا الشأن "مدة"- فترات زمنية لخمس سنوات متتالية، الأولى منها تبدأ ب- ٢٠ تيات ٥٧٦٥ (١ كانون ثاني ٢٠٠٥).

د. مدة سريان رخصة حيازة من الجزء ي للذيل يكون لغاية تشغيل محطات الاتصال من جديد أو لغاية إبادتها حسب تعليمات المسؤول.

- هـ. مدة سريان رخصة لهدف إستثنائي لا تزيد عن ثلاثة سنوات.  
و. تنتهي مدة سريان الرخصة بإحدى الحالات التالية، حسب المسبق:

١. بانتهاء مدة سريانها؛
٢. بانتهاء المدة التي منح لها تصريح نوع؛
٣. الرخصة ألغيت أو علقت قبل إنتهاء مدتها؛
٤. عدل صاحب الرخصة من إستيفاء أحد الشروط أو أكثر من الشروط التي تهيئه للحصول على الرخصة حسب نظام ٥٥؛
٥. وفاة صاحب الرخصة. إذا كان شركة- قرر تصفيته حسب رغبته أو حسب أمر محكمة لتصفيتها.

ز. بانتهاء مدة الرخصة، يحق للمسؤول تجديد الرخصة لمده إضافيه بشرط أن صاحب الرخصة دفع الرسوم مقابل تجديدها في الموعد الذي حدده المسؤول.

- |  |      |  |
|--|------|--|
| الرخصة شخصية ولا يمكن تحويلها.   | ٧. أ | تحويل الرخصة للأخر                     |
| شركة التي منحت رخصة والسيطرة عليها نقلت أو بدل أحد مدراء الشركة ، تعتبر الرخصة كرخصة التي انتهى سريانها ما دام ولم يثبت للمسؤول أنه تتوفر في الشركة شروط نظام ٥٥.                                    | ب.   |  |
| صاحب الرخصة لا يبيع محطة الاتصال موضوع رخصته ولا ينقلها لأخر بطريقه أخرى، بأكملها أو أجزاء منها، إلا إذا عمليه البيع أو النقل سمحت بالرخصة ووفقا لشروطها.  | ٨.   | نقل محطة للأخر                         |
| صاحب رخصة لمحطة تابعه لمشغل من أحد الأنواع المفصلة في الأجزاء ب و- ج للذيل، يعتبر بأنة صاحب رخصة لكل واحده من محطات المشترك لمحطة التابعه لمشغل.   | أ.   | ٨أ. رخصة لمحطة تابعه لمشغل             |
| رسوم التي دفعها صاحب لمحطة التابعة لمشغل تعبر وكأنها دفعت عن كل محطة من محطات المشترك في المحطة التابعة لمشغل.   | ب.   |  |
| يقدم صاحب رخصة لمحطة التابعة لمشغل تقريرا للمسؤول، خلال أربع عشرة يوماً من يوم انتهاء فترة ربعي سنة، عن كل تغيير في المحطة التابعة لمشغل بما في ذلك عدد محطات المشترك، وكل هذا حسب إيعاز المسؤول له. | ج.   |  |
| يعتبر صاحب رخصة لشبكة محطات أحادية إتجاه البث كصاحب رخصة لكل محطة من محطات الشبكة ويلزم بدفع الرسوم المترتبة عليها.  | أ.   | ٨ب. رخصة لشبكة محطات أحادية إتجاه البث |
| يقدم صاحب رخصة لمحطات أحادية إتجاه البث تقريرا للمسؤول، خلال أربع عشرة يوماً من يوم انتهاء فترة ربعي سنة ، عن كل تغيير في الشبكة بما في ذلك عدد المحطات في الشبكة، وكل هذا حسب إيعاز المسؤول له.     | ب.   |  |
| يدون صاحب رخصة تجارة بسجلات مخزونه تفاصيل كل محطات الاتصال التي بحوزته وكذلك كل عملية تجارة، كل هذا حسب شروط الرخصة.   | أ.   | ٨ج. رخصة تجارة                         |



ب. لا ينفذ صاحب رخصة تجاره عمليات تجارة إلا إذا تواجد تصريح نوع ساري المفعول لمحطة اتصال موضوع التشغيل، كل هذا حسب شروط الرخصة والشروط التي فرضها المسؤول بالنسبة لكل تصريح نوع.

ج. صاحب رخصة تجارة لا ينقل لشخص محطة اتصال إلا إذا ابرز نفس الشخص أمام صاحب رخصة التجارة رخصة سارية المفعول، مستند الذي يدل انه مشترك عند صاحب محطة مشغل حسب النظام ١٨، أو إثبات انه يعد من عداد جماعه بالنسبة لنظام ٨ب- بمقتضاة الأمر.

د. يقدم صاحب رخصة تجاره تقريراً للمسؤول، لغاية ٣١ تشرين أول من كل سنة أو بموعد آخر حسب إيعاز المسؤول له، عن كل التغييرات في المدونات في سجلات المخزون، كل هذا حسب إيعاز المسؤول له.

٨٨. أ. صاحب رخصة لمحطة قمر اصطناعي التي تبت لمحطات مشترك حسب بند ٦ في الجزء ح للدليل، يدفع الرسوم المترتبة على كل واحدة من محطات المشترك المتعلقة بمحطة القمر الاصطناعي.

ب. يقدم صاحب رخصة كالمذكور في الفقرة (أ) تقريراً للمسؤول، خلال أربع عشرة يوماً من يوم انتهاء فترة ريعي سنة، عن كل تغيير في عدد محطات المشترك المتعلقة به، وكل هذا حسب إيعاز المسؤول له.

٩. طرق الرقابة على صاحب الرخصة. يحق للمسؤول رقابة إستيفاء شروط الرخصة، ولهذا الغرض يحق له الدخول، بكل وقت معقول، للساحات التي تتواجد بها محطات الاتصال، إجراء رقابة بمنشآت المحطة الموجودة في الساحات كالمذكور، الاطلاع على مستندات التي تتعلق في المحطة وعمل كل عملية أخرى المتطلبه لأجل تنفيذ الرقابة كالمذكور.

### جزء ج - شهادات

في هذا الجزء-

"شخص"- ما عدا شركة؛

"درجة"- مستوى في سلم المتطلبات الذي بت فيه المسؤول بأن على صاحب الشهادة الوصول له، حسب هذه الأنظمة، بما في ذلك متطلبات التي حددت بأنظمة الراديو العالمية(نشرة ١٩٩٠) التي نشرت على يد إتحاد الاتصالات العالمية (International Telecommunications Union) حسب مصادقيتها في إسرائيل وحسب سريانتها من حين لآخر وكل أنظمه تحل مكانها؛

"هاو"- شخص الذي يشغل محطة ليس بغاية تجارية.

"محطة"- كل واحدة من التالي:

١. محطة اتصال بوسيلة بحرية أو بوسيلة طيران ومحطة اتصال المستعملة بالأخص لوسائل طيران أو وسائل بحرية (فيما يلي- محطة بحرية)؛

٢. محطة لإجراء اتصال لاسلكي مع محطة من النوع الذي حدد في الرخصة لأجل تدريب الشخص الذي يشغل المحطة التي يجري الاتصال منها أو لأجل بحث تقني بدون عامل مادي أو تجاري (فيما يلي- محطة هاوي)؛

"شهادة" - شهادة تشغيل وشهادة هاوي راديو؛

"شهادة تشغيل" - شهادة تشغيل محطة بحرية التي منحها المسؤول لشخص الذي توفرت فيه الشروط والتعليمات حسب هذا الجزء؛

"شهادة هاوي راديو" - شهادة تشغيل محطة هواه التي منحها المسؤول لشخص الذي توفرت فيه الشروط والتعليمات حسب هذا الجزء؛

تشغيل محطة ١١. أ. لا يشغل شخص محطة بحرية إلا إذا كان يملك شهادة تشغيل، ولا يسمح صاحب المحطة أو شخص آخر من قبله لأخر بتشغيل المحطة إلا إذا كان يملك شهادة تشغيل.

ب. لا ينشأ شخص محطة هواه، لا يديرها ولا يشغلها إلا إذا كان يملك شهادة هواه.

ج. صاحب الشهادة يشغل المحطة وفقاً للشروط التي فصلت في الشهادة وحسب شروط الرخصة.

د. يحق للمسؤول منح إعفاء من فحوى النظام (ب) محطات هواه من الأنواع التي يحددها.

طلب شهادة ١٢. يقدم الطلب للحصول على شهادة للمسؤول بنموذج الذي حدده.

شروط الكفاءة ١٣. يحق للمسؤول منح شهادة لمستدعي الذي توفرت فيه الشروط التالية:

١. هو مدون في سجل السكان، وفقاً لتعليمات قانون السجل السكاني، ٥٧٢٥ - ١٩٦٥، حسب سريانه في إسرائيل من حين لآخر؛

٢. لا يوجد له تسجيل في السجل الجنائي، كمفهومه في البند ١ لقانون السجل الجنائي وأنظمة العائدين، ٥٧٤١ - ١٩٨١، حسب سريانه في إسرائيل من حين لآخر، بصدد إدانة التي قد تؤدي لمنع منح الشهادة حسب رأي المسؤول؛

٣. منح الشهادة لا يمس أمن المنطقة، حسب رأي المسؤول؛ لا يتخذ قرار لعدم منح شخص شهادة حسب هذه الفقرة إلا بالتسيق مع قائد قوات جيش الدفاع الإسرائيلي في المنطقة أو مندوبه؛

٤. لا توجد له سجلات عند المسؤول بصدد مخالفتان، بالحد الأدنى، على تعليمات الأمر الأصلي، الأنظمة التي بمقتضاه أو شروط الرخصة أو الشهادة؛

٥. بالنسبة لمحطة بحرية فقط - إنه مؤهل من ناحية صحية للخدمة على متن وسيلة بحرية أو وسيلة طيران - حسب التعليمات التي حددت في الأنظمة بشأن الملاحة (ملاحين)، ٥٧٣٦ - ١٩٧٦، حسب سريانه

بإسرائيل من حين لآخر وبأنظمة الطيران (رخص لعمال  
طيران)، ١٩٨١-٥٧٤١، حسب سرياتها بإسرائيل من حين لآخر،  
بمقتضاة الأمر؛

٦. إذا أثبت، لقناعة فاحصين الذين عينهم المسؤول، معرفة تقنيه وقدرة  
تتفيذ في المواضيع التي طلبها المسؤول؛

٧. بالنسبة لشهادة حسب النظام ١٤ (١) (أ) ١، أثبت أنه خدم لمدة لا تقل عن  
سنتين كضابط راديو بخدمة بحريه فئة ب؛

٨. بالنسبة لشهادة حسب النظام ١٤ (١) (أ) ٢، أثبت بأنه أنهى مده تدريب  
قدرها ستة أشهر بتشغيل محطة، تحت رقابة صاحب شهادة تشغيل فئة  
ب.

بعدم المس بالمذكور في النظام ١٣، يحق للمسؤول رفض إعطاء شهادة  
لمستدعي أو الإيعاز للفاحصين كالمذكور في نظام ١٣ (ب)، بعدم إمتحان  
مستدعي، طالما يدار ضده إجراء جنائي بالنسبة لمخالفة التي حسب رأي  
المسؤول قد تمنع منح الشهادة.

١٣. مستدعي يدار  
ضده إجراء  
جنائي

هذه أنواع الشهادات:

١٤. أنواع الشهادات

١. شهادة تشغيل-

أ. في البحر-

١. مؤهل في الراديو- تلغراف، درجة أ؛
٢. مؤهل في الراديو- تلغراف، درجة ب؛
٣. مؤهل في الراديو- تلغراف، درجة خاصة؛
٤. مؤهل في الراديو- هاتف، درجة محددة؛
٥. مؤهل في الراديو- هاتف، درجة محددة- لصيادي الأسماك  
فقط؛
٦. مؤهل في الراديو- هاتف، درجة لمستخدم بنطاق موجات عاليه  
جدا (تجام)؛
٧. مؤهل في الراديو- الكرونيكا، درجة ب؛
٨. تأهيل عام؛
٩. تأهيل محدد؛
١٠. مؤهل في الراديو- هاتف، درجة محددة لمستخدم بنطاق  
موجات عاليه جدا (تجام)، بعلاقة ل- Global ( GMDSS )  
Maritime Distress and Safety System .

ب. في الجو-

١. مؤهل في الراديو- هاتف، درجة محددة؛
٢. مؤهل في الراديو- هاتف، درجة محددة- مراقبه حركه جويه  
فقط؛
٣. مؤهل في الراديو- هاتف، درجة محددة- لخدمه ارضيه فقط؛
٤. مؤهل في الراديو- هاتف، درجة محددة- بدون طريقة مورس.

٢. شهادات هوي راديو-

أ. درجة أ؛

ب. درجة ب؛

ج. درجة ج؛

د. درجة د (بدون طريقة مورس).

١٥. تصريح سرية  
مستدعي لشهادة الذي تبين بأنه مؤهل للحصول عليها، يعطي المسؤول تصريح بشأن المحافظة على سرية الاتصالات بالتلغراف اللاسلكي، بالنص الذي حدده المسؤول.

١٦. شهادة خارجيه  
أ. يحق للمسؤول الاعتراف بشهادة التي منحت من قبل دوله أخرى (فيما يلي- شهادة أخرى) اعترافا كاملا، جزئيا أو بتحفظات.

ب. اعترف المسؤول بشهادة أخرى- تعتبر كأنها منحت من قبل المسؤول حسب هذه الأنظمة.

ج. يحق للمسؤول إعفاء هاو صاحب شهادة أخرى وفقا لإتفاقيات دولية التي دولة اسرائيل طرف لها، حسب سرياتها من حين لآخر، من واجب الترخيص حسب الجزء ب، وبشرط أن سريان هذا الإعفاء لا يزيد عن ثلاثة أشهر.

جزء د: رسوم

١٧. الرسم وموعد دفعه  
أ. في هذا الجزء:

"رسوم"- رسم مقابل منح رخص وتجديدها أو مقابل تخصيص موجات ومنحها؛

"وحدة تذبذب"- عرض النطاق الترددي أو قناة.

ب. يدفع الرسم مسبقا بشكل سنوي مقابل منح رخص وتجديدها أو مقابل تخصيص موجات ومنحها، عن كل مدة الرخصة بدأ من يوم ١ كانون ثاني؛ منحت الرخصة بعد ربع السنة الأول، يدفع الرسم بشكل نسبي مقابل الفترة من يوم بدأ ربع السنة التي منحت فيها الرخصة ولغاية نهاية مدة سرياتها.

ج. مبلغ الرسم يكون كما حدد في الذيل بجانب كل نوع رخصة ويدفع وفقا للمذكور في النظام الثانوي (ب)، في الموعد الذي يحدده المسؤول بإعلان يرسله لصاحب الرخصة.

د. يدفع الرسم مقابل تخصيص موجات ومنحها حسب وحدة التذبذب كالمذكور في الذيل، إذا ذكر فيه، ولكن إذا كان تخصيص أو منح وحدة التذبذب يختلف عن المذكور في الذيل، يغير مقدار الرسم بصورة نسبية لوحدة التذبذب.

هـ. بالرغم من المذكور في النظام الثانوي (ب)، يحق للمسؤول، بناء على طلب صاحب رخصة من الأنواع المذكورة في الأجزاء ب، ج، و، ز، و، الينود ٥ و- ٦ من الجزء ج، الإذن له بدفع الرسم بأربع أقساط، ربع سنوية، متساوية، وبشرط أن تتوفر الشروط التالية:

١. كل قسط ربع سنوي يدفع بموعد لا يتجاوز اليوم ال- ١٥ من الشهر

الأول من كل ربع سنة، الذي يدفع القسط مقابلته.

٢. يضاف على كل قسط ربع سنوي الذي يدفع بعد ربع السنة الأول فوارق التغيير في جدول غلاء المعيشة والفوائد كالمذكور في النظام الثانوي (ط).

و. لم ينفذ صاحب الرخصة تعليمات النظام الثانوي (هـ)، يعتبر الإنن الذي منحه المسؤول له كالمذكور في النظام الثانوي (هـ) ملغى، وتسري عليه تعليمات النظام الثانوي (ط).

ز. صاحب رخصة الذي دفع الرسم بأقساط ربع سنوية كالمذكور في النظام الثانوي (هـ)، مقابل تخصيص موجات، مقابل رخصة لمحطة إتصال بمشغل أو مقابل خط لاسلكي من نقطة لنقطة، وبعد ذلك كف عن إستعمال الموجة، بمحطة الاتصال ذاتها أو بنفس الخط اللاسلكي من نقطة لنقطة، وأعلن عن ذلك خطياً للمسؤول، لا يلزم بباقي قيمة الرسم مقابل باقي أرباع السنة بعد ربع السنة الذي أعلن به للمسؤول كالمذكور.

ح. بالرغم من المذكور في النظام الثانوي (ب)، الرسم مقابل رخصة حسب الجزء ي أ في الذيل يدفع كله مسبقاً مقابل كل المدة كمفهومها في النظام ٦ (ج).

ط. رسم الذي لم يدفع في الموعد الذي حدده المسؤول، يضاف له فروق الارتباط والفائدة بالنسبة المحددة في تعريفات فروق الارتباط والفائدة في الأمر بشأن الحكم بالفائدة والارتباط (يهودا والسامرة) (رقم ٩٨٠) ٥٧٤٢-١٩٨٢؛ تحسب فوارق الارتباط من جدول غلاء المعيشة، حسب قيمته في إسرائيل، الذي نشر في الأونة الأخيرة قبل الموعد الذي حدده المسؤول لدفع الرسم ولغاية الجدول الذي نشر قبل موعد دفع الرسم بصورة فعلية.

ي. يحق للمسؤول الإعفاء من دفع الرسوم حسب هذا الأنظمة إذا دفع صاحب رخصة الرسوم في إسرائيل بناءً على طلب وزارة الاتصالات.

١٨. أ. صاحب رخصة الذي باع أو نقل محطة الإتصال لآخر، أو توقف تشغيلها، لا يستحق إعادة الرسوم التي دفعها مقابل المدة التي توقف عن حيازتها.

ب. صاحب رخصة الذي نفذ سريان رخصته قبل انتهاء مدتها، كالمذكور في النظام ٦(و) (٣) لا يستحق إعادة الرسوم التي دفعها مقابل المدة التي نفذ سريان رخصته كالمذكور.

١٩. محطات التي أوقف تشغيلها  
محطات إتصال من بين المفصلة في الذيل التي أوقف تشغيلها وجمعت بمكان واحد، تعتبر كأنها محطة اتصال واحدة بالنسبة لرخصة الحياة؛ قيمة الرسم للمحطة مقابل رخصة أو تجديدها يدفع كالمذكور مرة واحدة ويحدد حسب الرسم الأقل الساري على إحدى المحطات.

٢٠. أ. تغييرات بقيمة الرسم  
في هذا النظام-

"جدول"- جدول غلاء المعيشة، الذي تنشره دائرة الإحصاءات المركزية في إسرائيل؛

"الجدول الجديد" - جدول غلاء المعيشة لشهر تشرين أول الذي قبل يوم التغيير؛

"الجدول الأساسي" - جدول غلاء المعيشة لشهر تشرين أول الأخير الذي قبل يوم التغيير السابق.

ب. قيمة الرسوم في الذيل تتغير في ١ كانون ثاني من كل سنة (فيما يلي - يوم التغيير) حسب نسبة تغيير الجدول الجديد مقابل الجدول الأساسي.

ج. مبلغ للرسم الذي تغير حسب النظام الثانوي (ب) يأخذ بالتقارب -

١. إذا كان المبلغ لا يزيد عن ١٠٠ شاقل جديد - للشاقل الجديد القريب؛

٢. إذا زاد المبلغ من ١٠٠ شاقل جديد ولم يزد عن ٥٠٠ شاقل جديد - لمبلغ قريب الذي هو من مضاعفات ٥ شاقل جديد؛

٣. إذا زاد المبلغ عن ٥٠٠ شاقل جديد ولم يزد عن ١,٠٠٠ شاقل جديد - لمبلغ قريب الذي هو من مضاعفات ١٠ شاقل جديد؛

٤. إذا زاد المبلغ عن ١,٠٠٠ شاقل جديد ولم يزد عن ٥,٠٠٠ شاقل جديد - لمبلغ قريب الذي هو من مضاعفات ٥٠ شاقل جديد؛

٥. إذا زاد المبلغ عن ٥,٠٠٠ شاقل - لمبلغ قريب الذي هو من مضاعفات ١٠٠ شاقل جديد؛

مبلغ الذي من الممكن تقريبه كالمذكور في النظام الثانوي هذا إلى الأعلى أو إلى الأسفل - يقرب للشاقل الجديد الزوجي الأقرب إليه أو باتجاه المضاعفات الزوجية الأقرب للشواقل الجديدة، حسب الفقرة المتعلقة بالأمر.

د. ينشر المسؤول إعلان عن فحوى البنود التي في الذيل حسب تغييرها بأعقاب المذكور في النظام الثانوي (ب).

#### جزء هـ - متفرقات

٢١. حفظ بيان تعليمات هذه الانظمة جاءت للإضافة على كل قانون الذي يتعلق بمحطة إتصال، إنشائها، إدارتها أو تشغيلها.

٢٢. حفظ حقوق رخصة وشهادة التي كانت سارية المفعول قبل بدء هذه الانظمة، تعتبر كأنها منحت حسب هذه الانظمة وبشرط أن سرياتها يكون حسب المدون بها.

٢٣. بدء سريان هذه الانظمة بيوم توقيعها.

٢٤. الإسم تسمى هذه الأنظمة: "نظمه بشأن البيث وإرسال الإشارات (رخص، شهادات ورسوم) (يهودا والسامرة)، ٥٧٧٠ - ٢٠٠٩".

## الذيل

### الجزء الأول- تفسيرات

في هذا الذيل-

"أساس ثانوي (secondary service) - كمفهومه باتظمة الراديو (radio regulations) التي ينشرها إتحاد الإتصالات العالمي (International Telecommunications Union)، الموضوعه لإطلاع الجمهور في مكاتب الضابط لشؤون الإتصالات، وكذلك في إسرائيل في مكتبة وزارة الإتصالات في القدس وفي مكاتب فرع إدارة الطيف (سيكترو) ورخص موجات في وزارة الإتصالات في تل أبيب؛

"القدره المسموح بها خارج عرض النطاق الترددي"- معدل قدرة الذي لا يزيد عن ٠,٥% عن معدل قدرة البث الشاملة، إلا إذ حدد المسؤول بالرخصة قدرة أخرى مسموح بها.

"عرض النطاق الترددي"- نطاق الذبذبات للإلتقاط أو بث الذي تتواجد فيه قدرة مسموح بها التي حددها المسؤول في الرخصة، حول وحدة تذبذب مركزية أو بين وحدة التذبذب الأكثر إنخفاضاً وبين وحدة التذبذب الأكثر ارتفاعاً.

"موجة مشتركة"- وحدة ذبذبة لخدمة أربعة مستعملين أو أكثر؛ لغرض مشغل لتعقب وتحديد مكان المركبات المذكور في البند ٧ للجزء ب ولغرض شبكة إسندعاء خاصة المذكورة في البند ٥ للجزء د - وحدة ذبذبة لخدمة شخصان أو أكثر.

### جزء ب- محطات مشغل

نوع الرخصة	تعريف ووصف	مقابل رخصة لكل محطة إتصال مشغل	الرسم لسنة واحدة بشاقل جديد
١. مشغل كشف	محطة لإعطاء خدمات إتصال لاسلكي لمحطات مشتركة أو لمحطات صاحب رخصة بواسطة مجموعة بدلات التي عملها منسق مع وحدة رقابة	٥٢٠	١١,١٠٠
٢. مشغل للتبديلات	محطة لإعطاء خدمات اتصال لاسلكي لتوسيع مجال الاتصال لمحطات مشترك أو لمحطات صاحب رخصة	٥٢٠	١١,١٠٠
٣. مشغل خدمات	محطة لإعطاء خدمات اتصال لاسلكي ثنائية الإتجاه لمحطات مشترك	٥٢٠	١١,١٠٠

٤	مشغل إيجار	محطة تجاربه لتأجير محطات	---	لموجه غير مشتركة ١١,١٠٠ ----- لموجه مشتركة ٢,٢٠٠
٥	مشغل لمركز	محطة لإعطاء خدمات مركز محدد لشارات رقابة وسيطرة لمحطات مشترك أو لمحطات صاحب الرخصة التي تزيد عن ٢٢ محطة	٥٢٠	لموجه غير مشتركة ١١,١٠٠ ----- لموجه مشتركة ٢,٢٠٠
٦	مشغل خدمات إستدعاء	محطة لإعطاء خدمات إستدعاء لاسلكية أحادية الإتجاه لمحطات مشتركة	٥٢٠	١١,١٠٠
٧	مشغل تعقب وتحديد مكان مركبات	محطة لإعطاء خدمات محددة لشارات رقابة وسيطرة لتعقب وتحديد مكان مركبات لمحطات مشترك بموجة حتى ٩٥٩,٩٩ ميغا هيرتز	٥٢٠	لموجه غير مشتركة ١١,١٠٠ ----- لموجه مشتركة ٢,٢٠٠
٨	مشغل تعقب وتحديد مكان مركبات	محطة لإعطاء خدمات محددة لشارات رقابة وسيطرة لتعقب وتحديد مكان مركبات لمحطات مشترك بموجة تزيد عن ٩٥٩,٩٩ ميغا هيرتز، على أساس ثانوي	٥٢٠	لكل ١ ميغا هيرتز ٢١,٩٠٠
٩	قناة مساعدة (TALK AROUND)	قناة المستعملة بصورة حصرية لمحطات مشترك متنقلة أو محمولة لمشغل كشف، لمجالات إتصال قصيرة والتي لا تعمل بواسطة جهاز لرسال	-----	١١,١٠٠
١٠	مشغل جباية رسوم بطريفة إلكترونية	محطة ثابتة لإعطاء خدمات جباية بطريفة إلكترونية بشوارع وطرق ذات رسوم مرور بطريفة بث أو إنقراط لشارات سيطرة أو رقابة بموجة التي تزيد عن ٩١٥ ميغا هيرتز على أساس ثانوي	٢,٧٥٠	لكل ١ ميغا هيرتز ٤,٥٥٠

### جزء ج- مشغل لهواتف خيولية



نوع الرخصة	تعريف ووصف	قيمة رسم ترخيص وتخصيص موجات بشواقل جديده لسنة واحده لكل عرض نطاق ترددي ١ ميغا هيرتز
١. مشغل خيلوي (راديو هاتف نقال)	جهاز الذي يستعمل لإعطاء خدمات خيلوية بطريقة الخلايا التي تعمل بمجال الذبذبات حتى ٢,٢ ميغا هيرتز	مقابل كل سنة ٨٨٢,١٠٠

### جزء د - محطات أحادية الإتجاه (simplex)

نوع الرخصة	تعريف ووصف	رسم ترخيص وتخصيص موجات بعرض نطاق ترددي ١٢,٥ كيلو هيرتز بشواقل جديدة لسنتين
١. محطة ثابتة	محطة التي تعمل بموجه واحده لإجراء اتصال لاسلكي من مكان محدد	٢٣٥
٢. محطة متنقلة	محطة التي تعمل بموجه واحده لإجراء اتصال لاسلكي خلال التنقل والمتواجدة بوسيلة نقل	٢٣٥
٣. محطة محموله	محطة التي تعمل بموجه واحده لإجراء اتصال لاسلكي خلال التنقل وتحمل بيد إنسان	٢٣٥
٤. شبكه محطات	كتعريفها في النظام ١	لكل محطة في الشبكه ٢٣٥
٥. شبكة إستدعاء خاصة	محطة لإعطاء خدمات إتصال لاسلكي أحادية الإتجاه للإستدعاء، لمحطات صاحب الرخصة.	لموجه غير مشتركه ٢١,٩٠٠ ----- لموجه مشتركه ٢,٢٠٠

### جزء هـ- محطات بحرية وجوية

نوع الرخصة	تعريف ووصف	رسم ترخيص وتخصيص موجات بشواقل جديده لسنتين
١. محطة وسيل بحرية*	محطة متنقلة لإجراء اتصال لاسلكي- بحري المركبة في وسيله بحرية- أ. التي حمولتها الاجماليه حتى ١٠٠ طن ب. التي حمولتها الاجماليه تزيد عن ١٠٠ طن	٥٠٠ ٧٥٠

٢.	محطة شاطئ	محطته ثابتة على اليابسة لإجراء اتصال لاسلكي مع وسائل بحرية	٥٠٠
٣.	محطته بحرية	محطة محمولة، التي تعمل في نطاق الموجات البحرية، لإجراء اتصال لاسلكي مع وسائل بحرية	٥٠٠
٤.	محطة وسيلة طيران*	محطة محمولة لإجراء اتصال لاسلكي- جوي المتواجدة في وسيله طيران- أ. التي وزنها المسموح للطيران حتى ٥,٧٠٠ كيلوغرام ب. التي وزنها المسموح للطيران يزيد عن ٥,٧٠٠ كيلوغرام ت.	٥٠٠ ٧٥٠
٥.	محطة يابسة	محطته ثابتة على اليابسة لإجراء اتصال لاسلكي مع وسائل طيران	٥٠٠
٦.	محطة جوية	محطة محمولة، لإجراء اتصال لاسلكي التي تعمل في نطاق موجات الخدمات الجوية	٥٠٠
٧.	محطة منارات ملاحية لاسلكية	محطة ثابتة لتوجيه محطات متنقلة، بحرية أو جوية بواسطة منارات راديو	٥٠٠
٨.	محطة رادار	محطة ثابتة أو متنقلة بما ذلك محطة بخدمات اليابسة، لتحديد مكان بواسطة موجات الراديو أو لهدف التنبؤ بحالة الطقس	٥٠٠
٩.	محطة مساعدة للهبوط بواسطة أجهزة	محطة ثابتة لتوجيه وسائل طيران التي تهبط، التي تحوي على جهاز بث، واحد أو أكثر	٥٠٠

\* بحال ركب بوسيلة بحرية أو بوسيلة طيران جهاز حسب البند ٣ من الجزء ح ، يدفع صاحب الرخصة رسم حسب جزء ه فقط.

### جزء و - خطوط من نقطة إلى نقطة

الرسم لسنة واحد بشاقل جديد			
نوع الرخصة	تعريف ووصف	مقابل رخصة لكل محطة اتصال	مقابل تخصيص موجات
أ. موجات حتى ١ جيجا هيرتز			
١.	خط من نقطة إلى نقطة لاسلكي الذي يعمل بنطاق ثابتين* بين محطتين	٥٢٠	لكل نطاق ترددي بعرض ١٢,٥ كيلو هيرتز :

<p>(أ) خط الذي لا يزيد طوله عن ٦٠ كلم- ٨٦٠٠.</p> <p>(ب) خط الذي يزيد طوله عن ٦٠ كلم- ١١,١٠٠.</p>			<p>الموجات حتى ١ جيغا هيرتس</p>
<p>ب. ميكروجال</p>			
<p>لكل نطاق ترددي بعرض ١ ميغا هيرتس بكل خط من نقطة إلى نقطة:</p> <p>(أ) خط الذي لا يزيد طوله عن ١٠ كلم- ٤١,٨٠٠.</p> <p>(ب) خط أطول من ١٠ كلم ولا يزيد طوله عن ٣٠ كلم- ٨٣,٥٠٠.</p> <p>(ج) خط الذي يزيد طوله عن ٣٠ كلم- ١٢٥,٤٠٠.</p>	<p>٥٢٠</p>	<p>خط لاسلكي بين محطتين ثابتتين</p>	<p>٢. خط من نقطة لنقطة لاسلكي الذي يعمل بمجال الموجات الذي يزيد عن ١ جيغا هيرتس وحتى ٣ جيغا هيرتس</p>
<p>لكل نطاق ترددي بعرض ١ ميغا هيرتس بكل خط من نقطة إلى نقطة:</p> <p>(أ) خط الذي لا يزيد طوله عن ١٠ كلم- ١٤,٣٠٠.</p> <p>(ب) خط أطول من ١٠ كلم ولا يزيد طوله عن ٣٠ كلم- ٢٩,٢٠٠.</p> <p>(ج) خط الذي يزيد طوله عن ٣٠ كلم- ٤٣,٧٠٠.</p>	<p>٥٢٠</p>	<p>خط لاسلكي بين محطتين ثابتتين</p>	<p>٣. خط من نقطة إلى نقطة لاسلكي الذي يعمل بنطاق الموجات الذي يزيد عن ٣ جيغا هيرتس وحتى ٤,٥ جيغا هيرتس</p>
<p>لكل نطاق ترددي بعرض ١ ميغا هيرتس بكل خط من نقطة إلى نقطة:</p> <p>(أ) خط الذي لا يزيد طوله عن ١٠ كلم- ١,٦٠٠.</p> <p>(ب) خط أطول من ١٠ كلم ولا يزيد طوله عن ٣٠ كلم- ٣,١٠٠.</p> <p>(ج) خط الذي يزيد طوله عن ٣٠ كلم- ٤,٧٠٠.</p>	<p>٥٢٠</p>	<p>خط لاسلكي بين محطتين ثابتتين</p>	<p>٤. خط من نقطة إلى نقطة الذي يعمل بنطاق موجات الذي يزيد عن ٤,٥ جيغا هيرتس وحتى ٨,٥ جيغا هيرتس</p>
<p>لكل نطاق ترددي بعرض ١ ميغا هيرتس بكل خط من نقطة إلى نقطة:</p> <p>(أ) خط الذي لا يزيد طوله عن ١٠ كلم- ١,١٥٠.</p> <p>(ب) خط أطول من</p>	<p>٥٢٠</p>	<p>خط لاسلكي بين محطتين ثابتتين</p>	<p>٥. خط من نقطة إلى نقطة الذي يعمل بنطاق موجات الذي يزيد عن ٨,٥ جيغا هيرتس وحتى ١١ جيغا هيرتس</p>

١٠ كلم ولا يزيد طوله عن ٣٠ كلم- ٢,٣٠٠ (ج) خط الذي يزيد طوله عن ٣٠ كلم- ٣,٥٠٠			
لكل نطاق ترددي بعرض ١ ميغا هيرتس بكل خط من نقطة إلى نقطة: (أ) خط الذي لا يزيد طوله عن ١٠ كلم- ٧٨٠. (ب) خط أطول من ١٠ كلم ولا يزيد طوله عن ٣٠ كلم- ١,٦٠٠ (ج) خط الذي يزيد طوله عن ٣٠ كلم- ٢,٣٠٠	٥٢٠	خط لاسلكي بين محطتين ثابتتين	٦. خط من نقطة إلى نقطة الذي يعمل بنطاق موجات الذي يزيد عن ١١ جيجا هيرتس وحتى ١٥,٥ جيجا هيرتس
لكل نطاق ترددي بعرض ١ ميغا هيرتس بكل خط من نقطة لنقطة، لكل خط- ٣٩٠.	٥٢٠	خط لاسلكي بين محطتين ثابتتين	٧. خط من نقطة إلى نقطة الذي يعمل بنطاق موجات الذي يزيد عن ١٥,٥ جيجا هيرتس وحتى ٣٠ جيجا هيرتس
لكل نطاق ترددي بعرض ١ ميغا هيرتس بكل خط من نقطة لنقطة، لكل خط- ٣٩٠.	٥٢٠	خط لاسلكي بين محطتين ثابتتين	٨. خط من نقطة إلى نقطة الذي يعمل بنطاق موجات الذي يزيد عن ٣٠ جيجا هيرتس
ج. إعادة استخدام بخطوط من نقطة إلى نقطة لاسلكية تخصيص موجات بنطاق الذي يزيد عن ١ جيجا هيرتس لخطوط من نقطة إلى نقطة لاسلكية التي يعاد استعمالها بنفس الموجة			
٨٠% من الرسم لكل خط من نقطة إلى نقطة، وفقاً لطوله	٥٢٠		٩. خطوط من نقطة إلى نقطة لاسلكية التي يزيد عددها عن ٥ خطوط حتى ٩ خطوط
٦٥% من الرسم لكل خط من نقطة إلى نقطة، وفقاً لطوله	٥٢٠		١٠. خطوط من نقطة إلى نقطة لاسلكية التي يزيد عددها عن ٩ خطوط حتى ١٩ خط
٥٠% من الرسم لكل خط من نقطة إلى نقطة، وفقاً لطوله	٥٢٠		١١. خطوط من نقطة إلى نقطة لاسلكية التي يزيد عددها عن ١٩ خط حتى ٣٥ خط
٤٥% من الرسم لكل خط من نقطة إلى نقطة، وفقاً لطوله	٥٢٠		١٢. خطوط من نقطة إلى نقطة لاسلكية التي يزيد عددها عن ٣٥ خط حتى ٥٠ خط
٤٠% من الرسم لكل خط من نقطة إلى نقطة، وفقاً لطوله	٥٢٠		١٣. خطوط من نقطة إلى نقطة لاسلكية التي يزيد عددها عن ٥٠ خط حتى ٦٥ خط
٣٨% من الرسم لكل خط من نقطة إلى نقطة، وفقاً لطوله	٥٢٠		١٣. خطوط من نقطة إلى نقطة لاسلكية التي يزيد عددها عن ٦٥ خط حتى ٨٠ خط
٣٥% من الرسم لكل خط من نقطة إلى نقطة، وفقاً لطوله	٥٢٠		١٣. خطوط من نقطة إلى نقطة لاسلكية التي يزيد عددها عن ٨٠ خط
د. أجهزة توجه لاسلكية ثابتة			

كل نطاق ترددي بعرض 1 ميغا هيرتز - مقابل كل سنة 19,400,000	-----	شبكة خطوط من نقطة إلى نقطة لاسلكية من نقطة واحدة إلى عدة نقاط	14 . جهاز توجه لاسلكي ثابت بطريقتة خلايا (wll) أو جهاز راديو قروي، التي تعمل بنطاق إحدى الموجات التالية: (أ) الذي يزيد عن 1 جيجا هيرتز ولا يزيد عن 2 جيجا هيرتز. (ب) الذي يزيد عن 2,4 جيجا هيرتز ولا يزيد عن 2,7 جيجا هيرتز. (ج) الذي يزيد عن 3,4 جيجا هيرتز ولا يزيد عن 3,6 جيجا هيرتز. (د) ملغي.
كل نطاق ترددي بعرض 1 ميغا هيرتز - مقابل كل سنة 9,800	-----	شبكة خطوط من نقطة إلى نقطة لاسلكية من نقطة واحدة إلى عدة نقاط	15 . جهاز راديو (lmds) الذي يعمل بنطاق موجات الذي يزيد عن 24 جيجا هيرتز ولا يزيد عن 42,5 جيجا هيرتز

\* لسان هذا البند - طول الخط هو مجموع كل الأبعاد الجوية للخطوط من نقطة إلى نقطة اللاسلكية التي تعمل بنفس النطاق الترددي.

### جزء ز - البث للجمهور

الرسم لسنة واحد بشاقل جديد			
نوع الرخصة	تعريف ووصف	مقابل رخصة لكل جهاز بث	مقابل تخصيص موجات لكل قناة*
أ. محطات تلفاز			
1 . محطة التلفاز بقدرة ** التي تزيد عن 10 كيلو واط	لكل قناة تلفاز: (أ) موجة عالية جداً VHF	520	1,918,300
	(ب) موجة فوق العالية UHF		2,837,500
2 . محطة التلفاز بقدرة ** التي تزيد عن 1 كيلو واط وحتى 10 كيلو واط	لكل قناة تلفاز: (أ) موجة عالية جداً VHF	520	1,034,300
	(ب) موجة فوق العالية UHF		1,918,300
3 . محطة التلفاز بقدرة ** التي تزيد عن 0,1 كيلو واط وحتى 1 كيلو واط	لكل قناة تلفاز: (أ) موجة عالية جداً VHF	520	1,023,100
	(ب) موجة فوق العالية UHF		1,278,500
4 . محطة التلفاز بقدرة ** التي تزيد عن 0,01 كيلو واط وحتى 0,1 كيلو واط	لكل قناة تلفاز	520	639,600
5 . محطة التلفاز بقدرة ** حتى	لكل قناة تلفاز	520	127,900

١٠ واط			
ب. محطات راديو***			
٧,٩٠٠	٥٢٠	جهاز بث يبث بموجة AM، بعرض نطاق ترددي ٩ كيلو هيرتز	٦. محطة راديو
١٣١,٧٠٠	٥٢٠	جهاز بث يبث بموجة FM لكل قناة راديو وبقدرة** أكثر من ١,٥ كيلو واط	٧. محطة راديو
١٠٥,٢٠٠	٥٢٠	جهاز بث يبث بموجة FM لكل قناة راديو وبقدرة** أكثر من ١,٥ كيلو واط وأقل من ١,٥ كيلو واط	٨. محطة راديو
٦٥,٥٠٠	٥٢٠	جهاز بث يبث بموجة FM لكل قناة راديو وبقدرة** أكثر من ٠,٢٥ كيلو واط حتى ١ كيلو واط	٨. محطة راديو
٤٢,٠٠٠	٥٢٠	جهاز بث يبث بموجة FM لكل قناة راديو وبقدرة** حتى ٠,٢٥ كيلو واط	٩. محطة راديو

\* الرسم مقابل تخصيص موجات لأجهزة بث منفصلة لصاحب الرخصة والتي تعمل بنفس القناة، لا يزيد عن الرسم المذكور في البند ١. كانت قدرة أجهزة البث خاصته كالمذكور لصاحب الرخصة حتى ١٠ كيلو واط، لا يزيد الرسم عن المذكور في بند ٢.

\*\* قدرة جهاز البث تحدد وفقاً لتعليمات المنتج بمواصفات جهاز البث.

\*\*\* لأجهزة بث منفصلة لصاحب الرخصة، التي تعمل بالقناة ذاتها، يجبي رسم مقابل جهاز بث واحد فقط وفقاً للرسم الأعلى من بينهم.

ج. مركبة بث			
وفقاً للجزء الثانوي ب بجزء و، ووفقاً للرسم المحدد بالفقرة ج للبنود ٢ حتى ٦ وبالبنود ٧ و-٨ بنفس الجزء	٥٢٠	محطة تلفاز المتواجدة بمركبة وتستعمل لنقل البث بين نقطتين	١٠. مركبات بث تلفاز
حسب الجزء الثانوي أ من الجزء و بالذيل وحسب الرسم المحدد بالفقرة ب للبنود ١ بنفس الجزء	٥٢٠	محطة راديو المتواجدة بمركبة والتي تستعمل لنقل البث بين نقطتين: (أ) بث بموجة FM.	١١. مركبة بث راديو
٥٠% من مقدار الرسم حسب الجزء الثانوي أ بالجزء و وحسب الرسم المحدد بالفقرة ب للبنود ١ بنفس الجزء	٥٢٠	(ب) بكل موجة أخرى	

\* أشغل صاحب رخصة بنفس القناة أكثر من دورية بث واحدة أو دورية بث ومحطة راديو، يجبي رسم مقابل واحد منهم فقط حسب الرسم الأعلى بينهم.

### جزء ح - محطات فضائية

الرسم لسنة واحده بشاقل جديد			
نوع الرخصة	تعريف ووصف ومركبات الجهاز	مقابل رخصة لكل محطة	مقابل تخصيص موجات
١. جهاز للإلتقاط الذاتي	جهاز للإلتقاط الصوت والصورة فقط، بواسطة قمر إصطناعي لبرامج تلفازية المعدة للإلتقاط بصورة مباشرة من قبل الجمهور، للإستعمال الذاتي فقط؛ المركبات: هوائية بروبوليت بقطر يزيد عن ٢٤٤ سم، محول للهوائية، مكبر (LNA/LNB) ولاقط فضائي.	٢٧٠	-----
٢. جهاز للإلتقاط التجاري	جهاز للإلتقاط الصوت والصورة أو معطيات، والتي لم تعرف ببند ١؛ المركبات: هوائية بروبوليت بأي قطر كان، محول للهوائية، مكبر (LNA/LNB) ولاقط فضائي ومركبات مرفقة حسب نوع الخدمة.	لجهاز الإلتقاط ٥٢٠٠ ----- لكل هوائية بنفس الساعات عدا الهوائية الأولى ٥٢٠	-----
٣. جهاز متنقل مقابل قمر صناعي انمرسات	[جهاز للإلتصالات الجوية، اليابسة أو البحرية للإلتقاط بث معطيات، صوتية أو فكسيمييلة وفقاً لمعيار A، B، C، أو M، بواسطة أقمار إصطناعية لمنظمة انمرسات؛ مركبات: هوائية بروبوليت أو مسطحة، لاقط وجهاز إرسال فضائي وعدات مرفقة أخرى حسب نوع البث.	٢٧٠	-----
٤. جهاز متنقل FLYAWAY	جهاز متنقل للبث أو الإلتقاط بالصوت والصورة بواسطة قمر إصطناعي؛ مركبات: هوائية بروبوليت، محول للهوائية، جهاز بث وإرسال فضائي وعدات مرفقة للبث الصوت والصورة.	٥٢٠٠	-----
٥. محطة ثابتة للإلتقاط وبث مقابل قمر إصطناعي (UPLINK)	محطة يابسة لإرسال (بث أو بث والإلتقاط) لإشارات تناظرية أو رقمية بواسطة	لمحطة يابسة رئيسية ٥٢٠٠	حسب بنود ٢ حتى ٦ لجزء و، حسب وحدة الموجة فقط لفقرة أ، أو حسب بنود

٧- و- ٨ لجزء و، حسب نطاق الموجات.	----- لكل هوائية بنفس الساحات عدا الهوائية الأولى ٥٢٠	القمر الإصطناعي؛ مركبات: هوائية بربوليت، معدات بث والتقاط، محول للهوائية ومعدات مرفقة وفقاً لنوع الخدمات.	AND ( DOWNLINK
حسب بنود ٢ حتى ٦ لجزء و، حسب وحدة الموجة فقط لفقرة أ، أو حسب بنود ٧- و- ٨ لجزء و، حسب نطاق الموجات.	لمحطة يابسة رئيسية ٥٢٠٠ ----- لكل هوائية بنفس الساحات عدا الهوائية الأولى ٥٢٠	محطة يابسة لإرسال (بث أو بث والتقاط) لنقل معطيات وإشارات رقمية بواسطة قمر إصطناعي وشبكة محطات يابسة صغيرة بموجات مختلفة؛ مركبات: لمحطة يابسة رئيسية (HUB) - هوائية بربوليت ومعدات مرافقة للبث والإلتقاط حسب نوع الخدمة؛ لمحطة مشترك لاقطة باثة صغيرة- هوائية بربوليت ومعدات مرافقة حسب نوع الخدمة.	٦. شبكة صغيرة لبث الأقمار الإصطناعية (VERY SMALL APPERTURE TERMINAL)

### جزء ط- رخص مؤقتة

رسم ترخيص وتخصيص موجات بشواقل جديدة	تعريف ووصف	نوع الرخصة
١١٥	رخصة لمدة زمنية لا تزيد عن ثلاثة أشهر من يوم منحها، للمحطات المفصلة في الجزء د	١. محطات أحادية الإتجاه
١١٥ -----	(أ) رخصة لمدة زمنية لا تزيد عن ثلاثة أشهر من يوم منحها، للمحطة المذكورة بجزء ه  (ب) رخصة لمدة زمنية لا تزيد عن ثلاثة أشهر من يوم منحها للمحطة المذكورة بجزء ه، لمستدعي من دولة التي لها مع إسرائيل إتفاقية متبادلة لترخيص هواة راديو	٢. محطات هواء، بحرية وجوية
١١٥	رخصة لعرض نماذج العمل التقني لمحطة إتصال لاسلكية أو لإقامة إتصال لاسلكي، لمدة زمنية لا تزيد عن ثلاثة أشهر من يوم منحها	٣. عرض نماذج أو تجربة

### جزء ي- رخص خاصة



نوع الرخصة	تعريف ووصف	الرسم مقابل رخصة بشواقل جديدة
حيازة	رخصة لحيازة محطة اتصال لاسلكي التي أوقف تشغيلها، كالمذكور بنظام ١٩	رسم لمرة واحدة، كالمذكور في النظام ١٩
تجارة	كتعريفها بنظام ١	٢,٢٠٠ - رسم لسنتين كالمذكور في النظام ٦ (ب)
موصل يدوي	منشأة مساعدة لتوصيل محطة إتصال بشبكة الهاتف العامة بواسطة يد الإنسان	٥٩٠ - رسم لسنة واحدة كالمذكور في نظام ٦ (أ)

### جزء ي "أ- محطات هواه

نوع الرخصة	تعريف ووصف	الرسم مقابل بشواقل جديدة لمدة كالمذكور في نظام ٦ (ج)
محطة هواه	كتعريفها بنظام ١٠	"٨٧

١٤ تبات ٥٧٧٠

٣١ كانون الثاني ٢٠٠٩

دافريد كوهين  
الضابط لشؤون الإتصالات  
المسؤول

## جيش الدفاع الإسرائيلي

أمر بشأن تنظيم التعامل بالكهرباء (تنظيم وتشغيل) (يهودا والسامرة)  
(رقم ٤٢٧)، ٥٧٣١ - ١٩٧١

أنظمة التعامل بالكهرباء (تنظيم وتشغيل)  
(توليد الكهرباء للاستهلاك الذاتي ولنقل الفائض للشبكة بواسطة جهاز كهر وضوئي  
ومولد كهرباء من الرياح)

وفقاً لصلاحياتي حسب بند ٧ للأمر بشأن التعامل بالكهرباء (تنظيم وتوصيل) (يهودا والسامرة) (رقم  
٢٤٧) ٥٧٣١ - ١٩٧١ (فيما يلي: "الأمر") وباقي صلاحياتي، إني أسن الأنظمة التالية:

تعريفات ١. في هذه الأنظمة.

"معايير" - المعايير المحددة في إسرائيل على يد السلطة حسب بند ٣٣  
لقانون سوق الكهرباء ٥٧٥٦ - ١٩٩٦ حسب سريانه في إسرائيل من حين  
لآخر.

"المسؤول" - ضابط لشؤون الكهرباء في الإدارة المدنية لمنطقة يهودا  
والسامرة.

"السلطة" - السلطة للخدمات العامة (كهرباء) في إسرائيل.

"موزع" - العامل بمجال الكهرباء كمفهومه بالأمر، الذي يعمل بتوزيع  
الكهرباء للمستهلكين.

"جهاز كهر وضوئي" - جهاز لتوليد كهرباء بتكنولوجيا كهر وضوئية  
للاستهلاك الذاتي، التي بمحتوياتها مستوعبات كهر وضوئية، عداد ومحول  
تيار ثابت إلى تيار متغير وبقدرة التي لا تزيد عن ١٥ كيلو واط لمستهلك  
بيتي و- ٥٠ كيلو واط لكل مستهلك آخر.

"جهاز مولد كهرباء من الرياح" - جهاز لتوليد الكهرباء بواسطة مولد  
كهرباء من الرياح صغير، التي بمحتوياتها مولد كهرباء، عامود، عداد  
ومحول تيار كهربائي بقدرة التي لا تزيد عن ١٥ كيلو واط لمستهلك بيتي  
و- ٥٠ كيلو واط لكل مستهلك آخر.

"القدرة" - لغرض هذا التعريف، قدرة لحظية بوحدات كيلو واط المولدة  
بواسطة مولد كهرباء من الرياح التي تقاس بعدد التوليد بسرعة رياح ٩  
متر/ثانية ووفقاً لمعطيات المنتج.

"مكان استهلاك" - عقارات المسجلة بسجلات صاحب رخصة مزود  
الخدمات الحيوية كمفهومها بالمعايير على أسم فلان بما في ذلك ملك  
مشترك.

"سوق الكهرباء القطرية" - سوق الكهرباء في إسرائيل والمنطقة.

"منشأة" - لغرض هذه الأنظمة، جهاز كهر وضوئي و/ أو جهاز مولد كهرباء من الرياح لاستهلاك ذاتي.

"مستهلك بيتي" - مستهلك بسعر بيتي كمفهومه بالمعايير، عندما يكون مكان الاستهلاك المسجل على اسمه يستعمل للسكن فقط.

"مستهلك مسجل" - مستهلك المسجلة على اسمه بسجلات الموزع عقارات معينة كمكان استهلاك.

"شبكة كهرباء" - منشآت وأجهزة لتوصيل، توليد، تحويل، توزيع، بيع وعد الكهرباء، بأي جهد، بما في ذلك أعمدة كهرباء وموصلات تحت الأرض أو في الهواء، كوابل كهرباء، محطات تحويل، صناديق توزيع كهرباء، وكذلك توصيلات في الهواء أو تحت الأرض لبيوت ومنشآت استهلاك أخرى.

"دمج منشأة" - توصيل لشبكة الكهرباء الذاتية المستمدة من الشركة العامة.

"تسعيرة" - جميع أنواع الدفع التي يدفعها مستهلك، صاحب محطة لتوليد الطاقة الكهربائية بالقطاع الخاص أو صاحب رخصة توليد ذاتي للعامل بمجال الكهرباء أو لصاحب رخصة مزود خدمات حيوية، كمفهومهم في القانون الساري بدولة إسرائيل من حين لآخر بما في ذلك الدفع مقابل تقديم خدمات بنية تحتية وخدمات مساندة وكذلك كل أنواع الدفع التي يدفعها صاحب رخصة مزود لخدمات حيوية لصاحب رخصة أخرى، كمفهومها في القانون الساري في دولة إسرائيل من حين لآخر، ماعدا دفع الذي حدد في مزاد علني الذي نشر على يد دولة إسرائيل من حين لآخر وكذلك كل أنواع الدفع التي يدفعها للعامل بمجال الكهرباء أو صاحب رخصة مزود خدمات حيوية للمستهلك مقابل توليد كهرباء أو مقابل اتفاقيات لإدارة الاستهلاك؛ لهذا الغرض، "صاحب رخصة" - بما في ذلك إذا كانت الاستحقاقات تجبى له عن طريق آخر.

٢. دمج منشأة  
بشبكة  
الكهرباء

أ. بناءً على طلب مستهلك مسجل ووفقاً لهذه الأنظمة، يدمج موزع منشأة بمكان استهلاك الذي على اسم المستهلك، لأجل نقل فائض الكهرباء المولد في المنشأة والغير مستهلك على يد المستهلك، لشبكة الكهرباء، وهذا خلال المواعيد المفصلة بهذه الأنظمة؛

ب. يدمج الموزع بشبكة الكهرباء جهاز كهر وضوئي التابع للمستهلك كالمذكور منوط للساعات التي تحدد والمواعيد التي تحدد بسوق الكهرباء القطرية كما يتم نشرهم من حين لآخر

ج. يدمج الموزع بشبكة الكهرباء جهاز مولد كهرباء من الرياح التابعة للمستهلك كالمذكور منوط للساعات التي تحدد والمواعيد التي تحدد بسوق الكهرباء القطرية كما يتم نشرهم من حين لآخر

د. يتم دمج المنشأة بشبكة الكهرباء بواسطة تركيب عدادين بمكان الاستهلاك المسجل باسم المستهلك كما حدد بهذه الأنظمة - عداد إنتاج الذي يركب

بنقطة الخروج من المحول بطرف ال- AC ويعد كمية الكهرباء المولدة في المنشأة (فيما يلي: "عداد التوليد")، وعداد استهلاك الذي يركب بنقطة توصيل المنشأة الذاتية للمستهلك لشبكة الكهرباء ويعد بالتوازي كمية الكهرباء المستهلكة من الشبكة وكمية الكهرباء المنقولة للشبكة (فيما يلي: "عداد الاستهلاك").

التسعيرة للمستهلك وثمان الكهرباء المولد في المنشأة يكونوا كالتالي:

إتفاقية الدفع ٣. أ. للمنشآت

- (١) يجبي الموزع من المستهلك تسعيرة توليد الكهرباء بمكان استهلاك حسب المحدد بالمعايير. بالإضافة لهذه التسعيرة يجبي الموزع من المستهلك التسعيرة الإضافية المحددة في المعايير لهذا الغرض.
  - (٢) يستحق الموزع بصد كهرباء المولد بمنشأة المستهلك التسعيرة المحددة بالمعايير وفقاً لقراءة عداد التوليد.
  - (٣) عملية الحاسب المذكورة بين الموزع والمستهلك بسبب الفارق بين قراءة عداد التوليد وقراءة عداد الاستهلاك تكون منوطة لهذه الأنظمة ولتعليمات كل قانون.
  - (٤) عملية التحاسب بين الموزع والمستهلك تنفذ خلال فترة التي تحدد لهذا الغرض على يد السلطة بالمعايير.
  - (٥) بانتهاء الفترة المذكورة يدفع الموزع لصاحب المنشأة مقابل الكهرباء المنقول للشبكة فقط، حسب قراءة عداد الاستهلاك.
- الدفع كالمذكور يحسب وفقاً لتسعيرة الاستهلاك الملائمة والسارية بمكان الاستهلاك المقامة به المنشأة.

ب. قواعد حساب الدفع مقابل الكهرباء المولد بمنشأة مستهلك بيئي بقدره إجمالية حتى ٤ كيلو واط تكون كالتالي:

- (١) كانت منشأة المستهلك البيئي بقدره إجمالية حتى ٤ كيلو واط ينفذ الموزع عملية التحاسب مع المستهلك البيئي بنطاق فاتورة الاستهلاك العادية للمستهلك البيئي وبيئتها بصورة واضحة وبأسطر منفردة.
- تكون عملية التحاسب هذه على أساس قراءة عدادات التوليد والاستهلاك التابعة للمستهلك البيئي فقط، وتنفذ بواسطة تقليص المبلغ الذي يستحقه المستهلك البيئي مقابل توليد الكهرباء بالمنشأة خلال كل فترة الفاتورة من التسعيرة التي يتوجب على المستهلك البيئي دفعها للموزع مقابل استهلاك الكهرباء خلال فترة الفاتورة حسب المعادلة التالية:

$$\text{تسعيرة الاستهلاك } X = [(A - B) + C] - \text{تسعيرة التوليد } X$$

A

عندما:

A = كمية الكيلو واط للساعة التي قيست بعداد التوليد;

B = كمية الكيلو واط للساعة التي نقلت للشبكة من قبل المستهلك البيئي وفقاً لقراءة عداد الاستهلاك;

C = كمية الكيلو واط للساعة التي استهلكت من الشبكة من قبل المستهلك البيئي حسب قراءة عداد الاستهلاك.

لإزالة الشك، الدفع مقابل إستهلاك الكهرباء لمستهلك بيتي الملزم بتعوز (تسعيرة الحمل والزمن)، تحسب وفقاً لكل مشاب (خطة ساعات الطلب) بشكل إنفرادي، كمفهومها بالمعايير.

(٢) بحال بعد عملية التقليل المذكورة بالفقرة (١) أعلاه تبقى للمستهلك البيتي مبلغ الذي يزيد عن ١٠٠ شاقل جديد، يحول الموزع المبلغ للمستهلك البيتي. كان الباقي يعادل ١٠٠ شاقل جديد أو أقل يحول لحساب الكهرباء التالي.

ج. قواعد حساب ثمن الكهرباء المولد بمنشأة مستهلك ليس بيتي أو مستهلك بيتي بقدرة إجمالية تزيد عن ٤ كيلو واط تكون كالآتي:

(١) كانت منشأة مستهلك ليس مستهلك بيتي أو مستهلك بيتي بقدرة إجمالية تزيد عن ٤ كيلو واط، ينقل الموزع للمستهلك بفاتورة الإستهلاك العادية، بلاغ عن حق الدفع للمستهلك الذي يفصل مقدار الكيلو واط للساعة التي ولدتها المنشأة في هذه الفترة والمقابل الذي يستحقه المستهلك مقابلها. لأجل الحصول على المبلغ المذكور يقدم المستهلك للموزع فاتورة ضريبية منظمة قانونياً التي تسدد على يد الموزع خلال ١٥ يوم عمل من يوم إستعمالها.

(٢) يحق للمستهلك، وفقاً لفقرة (ج) (١) أعلاه، أن يقدم للموزع تعليمات غير قابلة للعزل (فيما يلي: "التعليمات") لنقل المقابل لحساب خاص والموزع يوقع عليها. لا يمنع الموزع من المستهلك إمكانية منح حقوقه للحصول على الإستحقاقات التي يستحقها مقابل توليد الكهرباء لصالح طرف آخر، بما في ذلك الجهة الممولة، بصورة رهن السيولة. لا يقلص الموزع ديون المستهلك، لا ينقل الأموال جراء هذه التكاليف لأخر ولا يقبل تعليمات مخالفة لنقل التكاليف من أي جهة أخرى ماعدا المستهلك و/أو المنتفع حسب التعليمات ووفقاً لنص التعليمات.

(٣) يم يدفع المستهلك مقابل إستهلاك الكهرباء، يعمل الموزع وفقاً للمحدد بالمعايير، وبشرط أنه أرسل في نفس الحين نسخة من مكتوب "التذكير بالدفع- إنذار قبل قطع التيار" الذي أرسله للمستهلك للمنتفع حسب التعليمات كما حدد بالفقرة (ج) (٢) أعلاه. المذكور بهذه الفقرة، لا يلقي أي مسؤولية على عاتق الموزع اتجاه المنتفع حسب التعليمات أو من طرفه جراء أي نتيجة، فعل أو تقصير التي من المحتمل أن تحصل للمنتفع أو لطرف آخر بسبب إرسال الإنذار و/أو بسبب قطع التيار عن مكان الاستهلاك.

د. قواعد ترتيب الاستحقاقات لمنشأة عند تبديل مستهلكين تكون كالتالي:

(١) تبديل مستهلكين المشتركين باتفاقية حسب هذا الباب تنفذ وفقاً للمحدد بالمعايير وبالنسبة لاتفاقية الاستحقاقات للمنشأة

تشكل نهاية الاتفاقية مع المستهلك المستبدل. بعد تبديل المستهلكين وتوقيع المستهلك الجديد على اتفاقية بشأن ترتيب الاستحقاقات مع الموزع، يستكمل الموزع اتفاقية الاستحقاقات مقابل الكهرباء المولد بالمنشأة مع المستهلك الجديد. توقيع المستهلك الجديد على اتفاقية مع الموزع يشكل شرطاً لاستمرار ترتيبات الدفع مقابل الكهرباء المولد في المنشأة.

(٢) بالرغم من المذكور بفقرة (د) (١) أعلاه، يطلب الموزع من المستهلك الذي نقل حقوقه للحصول على خدمات كهرباء بعقار معين الذي قدم للموزع كتاب تعليمات كالمذكور بالفقرة (ج) (٢) أعلاه، تقديم بلاغ مشترك، خلال ٤٥ يوم عمل، سوية مع المستهلك الجديد في العقار والمنقح حسب التعليمات، يبلغان فيه الموزع بالغاء، تدوير أو تبديل كتاب التعليمات.

(٣) لم يستلم الموزع أي إبلاغ كالمذكور بالفقرة (د) (٢) أعلاه، لا تلقى عليه مسؤولية حسب هذه الأنظمة اتجاه المستهلك الجديد أو المنتقح.

٥. يقدم الموزع تقرير عن مجمل الاستحقاقات التي نقلت للمستهلك كالمذكور بالفقرة (أ) (١) لصاحب رخصة لنقل الكهرباء بدولة إسرائيل أو لصاحب رخصة لإدارة الدوائر بدولة إسرائيل بعد تشكيله، وهؤلاء يدفعوا للموزع المبلغ المعادل للمبالغ التي دفعت للمستهلك كالمذكور أعلاه بخصم تسعيرات شراء الكهرباء بينهم.

يوصل الموزع منشأة التي تستوفي المتطلبات التالية:

٤. متطلبات تقنية لإقامة منشأة

(أ) القدرة بالمنشأة أصغر أو تعادل حجم التوصيلة بواسطتها موصل مكان الاستهلاك لشبكة الكهرباء.

(ب) القدرة بالمنشأة، التي تقاس بواسطة عداد التوليد، لا تزيد عن ١٥ كيلو واط لمستهلك بيتي وعن ٥٠ كيلو واط لكل مستهلك آخر.

(ج) المنشأة تستوفي كل متطلبات الأمر بشأن كهرباء (منشأة كهرباء وأعمال كهرباء) (يهودا والسامرة) (رقم ٦٠٢)، ٥٧٣٥ - ١٩٧٥ وتعليمات المسؤول.

(د) محول تيار المنشأة يستوفي معايير المواصفات الإسرائيلية ٤٧٧٧ حسب سريانها في إسرائيل أو مواصفات التي تحدد بدلها.

(هـ) جهاز دائرة حماية لمحول تيار تومي يقطع توصيل التيار الكهربائي من المنشأة للشبكة كرد فعل لذبذبات من جهد اعتياري ٢٣٠ فولط أو ٤٠٠ فولط، خلال فترة زمنية (Trip Time) المفصلة فيما يلي وفقاً للجهد بنقطة التوصيل للشبكة المفصلة فيما يلي:

(١) عندما يكون الجهد أصغر ب- ٥٠% من الجهد الاعتياري، يتم قطع التيار خلال ٠,١ ثانية.

(٢) عندما يكون فارق الجهد يعادل أو يزيد عن ٥٠% وأصغر من ٨٥% من الجهد الاعتباري، يتم قطع التيار خلال ثانييتين.

(٣) عندما يكون فارق الجهد أكبر من ١١٠% وأصغر من ١٣٥% من الجهد الاعتباري، يتم قطع التيار خلال ثانييتين.

(٤) عندما يكون الجهد يعادل أو أكبر من ١٣٥% من الجهد الاعتباري يتم قطع التيار خلال ٠,٠٥ ثانية.

(و) جهاز دائرة حماية محول التيار التوأمي يقطع توصيل التيار الكهربائي من المنشأة للشبكة كرد فعل لذبذبات موجة التي تتعدى حدود موجة ٤٩-٥١ HZ خلال فترة زمنية (Trip Time) أقصاها ٠,٢ ثانية.

(ز) جهاز دائرة حماية محول التيار التوأمي يجدد تحويل تيار الكهرباء من المنشأة بعد قطعه عندما يكون الجهد والموجة ثابتين كالمحدد بهذه الأنظمة خلال خمسة دقائق.

أ. مستهلك الذي يرغب بالحصول على تفاصيل عن إمكانية توصيل منشأة يتوجه للموزع في المنطقة المقصودة بكتاب خطي أو شفهيًا والمزود يهتم بنقل المعلومات المهمة له خلال ٤ أيام عمل من موعد التوجه؛ الموزع يبرز كل المعلومات لمستهلكيه أيضاً بموقع الانترنت التابع له.

ب. قواعده تقديم طلب مستهلك الذي يرغب بتوصيل منشأة تكون كالتالي:

(١) يقدم طلب توصيل لمنشأة من قبل المستهلك للموزع، خلال ذكر التفاصيل التالية:

- (أ) تفاصيل المستهلك (الاسم، العنوان، رقم الهاتف، رقم المستهلك، رقم العداد، رقم الاتفاقية الخ)؛
- (ب) نوع ونموذج المنشأة التي يرغب بإقامتها؛
- (ج) القدرة المخططة؛
- (د) موعد الإنشاء بالتقريب.

(٢) يرفق المستهلك لطلبة المستندات التالية:

- (أ) نسخة عن تصريح البناء القانوني لإقامة منشأة كهر وضوئية بمكان الاستهلاك باسم المستهلك، بحال طلب تصريح كالمذكور.
- (ب) نسخة عن تصريح البناء عن إقامة مولد كهرباء من الرياح، التي تحتوي بجملة الأمر مخطط تشييد والأمان الموقعة بتوقيع مهندس معماري.
- (ج) نسخة لتصريح التزام بالخطة لتصريح تشغيل المنشأة. فيما يلي تفصيل الالتزامات بالخطة:

(١) مخطط أحادي الخط لتوصيل منشأة التوليد إلى

- اللوح المعد للمستهلك وللوح نفسه.
- (٢) مخطط التوصيلات الكهربائية لمنشأة التوليد التي تحوي تفاصيل التيار الأرضي.
- (د) مخطط لدمج المنشأة بمكان الاستهلاك لشبكة الكهرباء لمزود الخدمات الحيوية تشمل المكان المقترح لعدادات الكهرباء بالشكل التالي:

(١) يركب عداد الاستهلاك ثنائي الاتجاه التابع للمنشأة بالنقطة المركب بها عداد الاستهلاك القائم التابع للمستهلك ومكانه.

(٢) يركب عداد التوليد وفقاً لإحدى البدائل التالية:

(أ) بالنقطة الأقرب للنقطة المركب بها عداد الاستهلاك التي تمكن مزود الخدمات الحيوية من الوصول بصورة معقولة لقراءة، تشغيل وصيانة العداد.

(ب) بحالات التي يوجد بها مانع تقني لتركيب عداد التوليد بالنقطة المذكورة في الفقرة أعلاه أو بناءً على طلب المستهلك، يركب عداد التوليد بالمكان المقترح من قبل المستهلك، وبشرط أن المستهلك يركب مواسير من عداد التوليد لعداد الاستهلاك التي تخدم الموزع لإدخال خط التحكم، لنقل معطيات عداد التوليد لعداد الاستهلاك.

(ج) بحالات التي يوجد بها مانع تقني لتركيب خط التحكم كالمذكور أو بناءً على طلب المستهلك، يهتم المستهلك بتركيب خط اتصالات الذي يسمح لمزود الخدمات الحيوية بتركيب عداد قراءة عن بعد كعداد توليد بالنقطة الملائمة للمستهلك.

ج. تفاصيل إضافية وتعديل المخطط لدمج المنشأة بالشبكة:

- (١) لأجل الرد على طلب دمج منشأة كالمذكور، يحق للموزع أن يطلب من المستهلك تقديم تفاصيل أخرى الملزمة لأجل توصيل المنشأة أو تعديل مخطط توصيل المنشأة. يقدم المستهلك المعلومات المطلوبة بالسرعة الممكنة أو يعلم الموزع بأنه لا يستطيع تقديم المعلومات.
- (٢) طلب الموزع من المستهلك إبراز تفاصيل أخرى أو تعديل مخطط دمج المنشأة كالمذكور لا تحسب الأيام التي توجب للمستهلك للرد على طلب المزود المذكور بعد الأيام المحددة لرد المزود على طلب توصيل المنشأة كالمذكور بالفقرة (د) أعلاه.

د. رد لطلب دمج منشأة بالشبكة:

- (١) يرد الموزع على طلب المستهلك لدمج منشأة خطياً خلال ١٤ يوم عمل من يوم استلام الطلب بواسطة إعطاء تعهد جوهري لتوصيل المنشأة خلال ٩٠ يوماً وفقاً للمخطط الذي أرفق للطلب، ومنوط بفحص المنشأة على يد المزود بعد إقامتها على



- يد المستهلك.
- يفصل الموزع برده الجدول الزمني لدمج المنشأة بشبكة الكهرباء.
- (٢) يحق للموزع، حسب اعتقاده، تمدد مدة التعهد المذكورة بالفقرة (١) أعلاه لمدة ٩٠ يوم إضافي.
- هـ. يجبى الموزع من المستهلك أجراً مقابل فحص المنشأة ومقابل تبديل عداد الاستهلاك وتركيب عداد التوليد وفقاً للمحدد لهذا الغرض بالمعايير.
- و. يحق للمستهلك تغيير الطلب أو مخطط توصيل المنشأة طالما لم تستوفي المنشأة نتائج فحص المزود وبشرط أن يقدم الطلب وفقاً للإجراء المحدد أعلاه.
- ز. قرر الموزع رفض طلب المستهلك للتوصيل للمنشأة، يشرح ببلاغ خطي، أسباب رفض الطلب خلال ١٤ يوماً من يوم الحصول على الطلب.
- ح. يحق للمستهلك تقديم اعتراض خطي للموزع وفقاً لقرار الموزع أعلاه.
- ط. توجه المستهلك للموزع خطياً، يرسل للمستهلك والسلطة رد الموزع خطياً، وفقاً للمعايير.
٦. تركيب المنشأة
- أ. تركيب المنشأة على يد مركب مخول لأعمال بالكهرباء المناسب للتيار الاعتباري للمنشأة وفقاً للمحدد بالأمر بشأن الكهرباء (منشأة كهرباء وأعمال كهرباء) (يهودا والسامرة) (رقم ٦٠٢)، ٥٧٣٥ - ١٩٧٥ ومنوط بتعليمات المسؤول.
- ب. تركيب المنشأة بمكان الاستهلاك باسم المستهلك المسجل.
٧. فحص المنشأة ودمجها بشبكة الكهرباء
- أ. ركب المستهلك المنشأة بمكان الاستهلاك المسجل باسمه ودفع مقابل فحص المنشأة وتوصيلها خلال ٩٠ يوم من يوم تصديق مخطط وفقاً لهذه الأنظمة، يبلغ الموزع بأقرب وقت وقبل نهاية الفترة المذكورة.
- ب. أبلغ المستهلك الموزع بشأن الدفع وإقامة المنشأة كالمذكور بالفقرة (أ) أعلاه ينسق الموزع بصورة فورية مع المستهلك موعد لفحص المنشأة الذي ينفذ على يد فاحص مؤهل الذي ينتخب من قبل الموزع (فيما يلي: "الفاحص") خلال ٧ أيام عمل من يوم استلام البلاغ المذكور.
- ج. (١) تبين للفاحص بأن المنشأة غير مناسبة للمحدد في هذه الأنظمة، يقدم تقرير بالخلل للمستهلك.
- (٢) يصلح المستهلك الخلل ويقدم طلب لفحص آخر للمنشأة على يد الموزع، ويتم الفحص بعد دفع الأجر المحدد بالمعايير لهذا لغرض.
- (٣) وجد الفاحص بأن المنشأة مركبة بصورة لائقة ويمكن توصيلها لمكان الاستهلاك ولشبكة الكهرباء، يبلغ المستهلك بذلك خطياً، والمستهلك يبلغ المسؤول.
- (٤) تصديق المسؤول على لاستلامه للإبلاغ كالمذكور، يركب الموزع

أجهزة العدادات وفقاً للمخطط كالمذكور بهذه الأنظمة ودمج الجهاز بشبكة الكهرباء خلال ٧ أيام عمل من يوم تنفيذ الفحص.  
(٥) لأجل إزالة كل شك، تركيب العدادات ودمج المنشأة بالشبكة تنفذ على يد الموزع فقط.

٨. توصيل منشأة كهروضوئية ومولد كهرباء من الرياح بمكان استهلاك واحد  
أ. يوصل موزع حسب طلب مستهلك ووفقاً للمتطلبات المحددة بهذه الأنظمة منشأة كهر وضوئية ومولد كهرباء من الرياح بمكان استهلاك واحد استيفاء كل الشروط التالية بمكان الاستهلاك:  
(١) القدرة المترجمة بالمنشآت لا تزيد عن ١٥ كيلو واط لمستهلك بيتي وعن ٥٠ كيلو واط لأي مستهلك آخر.  
(٢) يركب لكل منشأة محول تيار منفرد والذي يستوفي المتطلبات المحددة بهذه الأنظمة.

ب. يركب موزع عداد توليد لكل منشأة والذي يتم توصيله لعداد الاستهلاك. تكون تسعيرة المستهلك لقاء كل عداد حسب التكلفة المحددة بالمعايير.

٩. صيانة المنشأة  
أ. ينفذ المستهلك فحوصات دورية للمنشأة حسب الغرض وفقاً لكل قانون أو تعليمات المسؤول.

ب. (١) لا يقوم المستهلك بأي تغيير بالقدرة المركبة للمنشأة والحميات المركبة فيها، بدون الحصول على تصديق مسبق وخطي من الموزع.  
(٢) نفذ المستهلك أي تغيير بالقدرة المركبة للمنشأة أو بالحميات المركبة فيها بخلاف لتعليمات فقرة (١) أعلاه، الموزع لا يكون مسؤولاً حسب الاتفاقية المحددة بهذه الأنظمة.

١٠. الإلزام بتقديم تقرير  
أ. (١) يقدم الموزع تقريراً عن كل المنشآت المركبة بشبكة الكهرباء التي يملكها، لصاحب رخصة لنقل الكهرباء في دولة إسرائيل، خلال مدة زمنية لا تزيد عن أسبوعين من يوم تركيب المنشأة.

(٢) يبلغ صاحب رخصة لنقل الكهرباء في دولة إسرائيل الموزع، خلال مدة زمنية لا تزيد عن أسبوعين من يوم تقديم التقرير، فيما إذا كان مجموع القدرة لكل منشآت الكهروضوئية الموصولة بالكهرباء القطري يزيد عن المخصصات التي حددت بالكهرباء القطري، أو إذا انتهى الموعد الأخير لدمج المنشآت بشبكة الكهرباء والذي حدد على يدها.

(٣) يبلغ صاحب رخصة لنقل الكهرباء في دولة إسرائيل الموزع، خلال مدة زمنية لا تزيد عن أسبوعين من يوم تقديم التقرير، فيما إذا كان مجموع القدرة لكل مولدات الكهرباء من الرياح الموصولة بالكهرباء القطري يزيد عن المخصصات التي حددت بالكهرباء القطري، أو إذا انتهى الموعد الأخير لدمج المنشآت بشبكة الكهرباء والذي حدد على يدها.

ب. (١) يقدم الموزع مرة كل ثلاثة أشهر تقريراً للمسؤول على كل المنشآت

الموصولة للشبكة.  
(٢) يتم إعداد التقرير المذكور وفقاً للتصميم الذي يأمر فيه المسؤول.

- بدء سريان ١١. بدء سريان هذه الأنظمة ثلاثين يوماً من يوم توقيعها.
- الإسم ١٢. تسمى هذه الأنظمة: أنظمة التعامل بالكهرباء (تنظيم وتشغيل) (توليد الكهرباء للاستهلاك الذاتي ونقل الفائض للشبكة بواسطة جهاز كهر وضوئي ومولد كهرباء من الرياح)، ٥٧٧٠ - ٢٠١٠.

٣٠ شباط ٥٧٧٠

١٤ شباط ٢٠١٠

يوأف (بولي) مردخاي، عميد  
رئيس الإدارة المدنية  
لمنطقة يهودا والسامرة

## جيش الدفاع الاسرائيلي

أمر بشأن نقل بضائع (يهودا والسامرة) (رقم ١٢٥٢)، ٥٧٤٨ - ١٩٨٨

تصريح عام لإحضار بضائع (تعديل رقم ١) (تمديد سريان رقم ٤)

وفقاً لصلاحيتي حسب بند ٢ للأمر بشأن نقل بضائع (يهودا والسامرة) (رقم ١٢٥٢)، ٥٧٤٨ - ١٩٨٨، ووفقاً لباقي صلاحياتي حسب كل قانون وتشريع أمن، إني أمر بهذا ما يلي:

١. تمديد سريان  
يمدد سريان التصريح العام لإحضار بضائع (يهودا والسامرة)  
(تعديل رقم ١) ٥٧٧٦-٢٠٠٦، لمدة سنه من يوم توقيع هذا  
التصريح.
٢. بدء سريان  
بدء سريان هذا التصريح من يوم توقيعه.
٣. الإسم  
يسمى هذا التصريح: "تصريح عام لإحضار بضائع (يهودا  
والسامرة) (تعديل رقم ١) (تمديد سريان رقم ٤)، ٥٧٧٠ - ٢٠١٠".

٤ آذار ٥٧٧٠  
١٨ شباط ٢٠١٠

يوآف (بولي) مردخاي، عميد  
رئيس الإدارة المدنية  
لمنطقة يهودا والسامرة

## جيش الدفاع الإسرائيلي

أمر بشأن مجموعة المنشير (يهودا والسامرة) (رقم ١١١)، ٥٧٢٧-١٩٦٧

### تعليمات بشأن تصحيح خطأ

وفقاً لصلاحيتي حسب بند ٢ للأمر بشأن مجموعة المنشير (يهودا والسامرة) (رقم ١١١)، ٥٧٢٧-١٩٦٧، وموافقة قائد قوات جيش الدفاع الإسرائيلي في المنطقة، إنني أمر بتصحيح خطأ طباعة كالآتي:

٤. تعديل خطأ بانظمة الكهرباء (تنظيم وتشغيل) (توليد كهرباء ذاتي ولنقل الفائض للشبكة بواسطة جهاز طاقة شمسية وطرايين الهواء)، ٥٧٧٠-٢٠١٠، يتم تبديل مزج الكلمتين "تنظيم وتوصيل" إلى "تنظيم وتشغيل".
٥. بدء سريان هذه التعليمات من يوم بدء سريان الأمر.
- تعديل خطأ بانظمة الكهرباء (تنظيم وتشغيل) (توليد كهرباء لإستهلاك ذاتي ولنقل الفائض للشبكة بواسطة جهاز طاقة الشمسية وطرايين الهواء)، ٥٧٧٠-٢٠١٠.
- بدء سريان

٤ آذار ٥٧٧٠  
١٨ شباط ٢٠١٠

الي بار-أون، عقيد  
المستشار القانوني

## جيش الدفاع الإسرائيلي

أمر بشأن تنظيم التعامل بالكهرباء (تنظيم وتشغيل) (يهودا والسامرة)  
(رقم ٤٢٧)، ٥٧٣١-١٩٧١

تعليمات بشأن التعامل بالكهرباء (تنظيم وتشغيل) (تحديد أسعار الكهرباء  
والمعايير) (يهودا وسامرة)، ٥٧٧٠-٢٠١٠

وفقاً لصلاحياتي حسب مادة ٦ للأمر بشأن التعامل بالكهرباء (تنظيم وتشغيل) (يهودا والسامرة) (رقم ٤٢٧)، ٥٧٣١-١٩٧١ (فيما يلي: "الأمر")، وباقي صلاحياتي وفقاً لكل قانون وتشريع أمن، فإني أمر بما يلي:

### تعريفات

١. في هذه التعليمات-

"معايير"- المعايير المحددة في إسرائيل من قبل السلطة وفقاً للمادة ٣٣ لقانون الكهرباء.

"المسؤول"- ضابط لشؤون الكهرباء في الإدارة المدنية لمنطقة يهودا والسامرة؛

"السلطة"- السلطة للخدمات العامة- كهرباء في إسرائيل.

"قانون الكهرباء"- قانون الكهرباء، ٥٧٥٦-١٩٩٦ حسب سريانه في إسرائيل من حين لآخر؛

"جداول الأسعار"- الأسعار التي تحدد على يد السلطة في إسرائيل.

### أسعار ومعايير

٢.

جداول الأسعار والمعايير المحددة في الفصول أ (عام)، ب (إستهلاك كهرباء)، ج (توصيلات للشبكة)، د (صحة التوريد)، هـ (خدمات البنية التحتية) و- ز (عمل على حساب الآخرين) حسب سريانه في إسرائيل من حين لآخر، تسري في المنطقة بالتغييرات الملزمة والتغييرات التالية:

(١) كل صلاحية المحددة بالمعايير، ماعدا صلاحية تحديد الأسعار والمعايير، تمنح للمسؤول.

(٢) بكل مكان كتبت فيه كلمة "الدولة" يأتي "دولة إسرائيل".

(٣) بكل مكان كتبت فيه كلمة "الحكومة" يأتي "حكومة إسرائيل".

(٤) بكل مكان ذكر فيه تشريعات إسرائيلية، يأتي بعد الذكر، "حسب سريانه في إسرائيل من حين لآخر"، ماعدا ما يلي:

(أ) بدل "قانون التنظيم والبناء، ٥٧٢٥-١٩٦٥" يأتي

"قانون تنظيم المدن القرى والأبنية رقم ٧٩ لسنة ١٩٦٦".

(ب) بدل "قانون الأمر التفسيري، ٥٧٤١-١٩٨١" يأتي

"أمر بشأن الأمر التفسيري (منطقة الضفة الغربية) (رقم ١٣٠)، ٥٧٢٧-١٩٦٧".

(ج) بدل "قانون الكهرباء، ٥٧١٤-١٩٥٤" و"قانون

الكهرباء، ٥٧٥٦-١٩٩٦" يأتي "أمر بشأن التعامل بالكهرباء (تنظيم وتشغيل) (يهودا والسامرة) (رقم

- (د) بدل " قانون الأسهم المالية، ٥٧٢٨ - ١٩٦٨ " يأتي " كل قانون أو تشريع أمن".
- (هـ) بدل " أنظمة الكهرباء (رخص) ٥٧٤٥ - ١٩٨٥ " يأتي " كل قانون أو تشريع أمن".
- (و) بدل " أنظمة الكهرباء (منتج كهرباء شخصي تقليدي) ٥٧٦٥ - ٢٠٠٥ " يأتي " كل قانون أو تشريع أمن".
- (ز) بدل " أنظمة الكهرباء (منتج كهرباء ذاتي تقليدي) ٥٧٦٥ - ٢٠٠٥ " يأتي " كل قانون أو تشريع أمن".
- (ح) بدل " أنظمة التنظيم والبناء (تصريح لإعطاء خدمات كهرباء، ماء وهاتف) ٥٧٤١ - ١٩٨١ " يأتي " كل قانون أو تشريع أمن".

- (٥) بكل مكان كتب فيه "وفقاً للقانون" يأتي " وفقاً للقانون أو تشريع أمن" وبكل مكان الذي كتب فيه "حسب كل قانون" يأتي "وفقاً لكل قانون أو تشريع أمن".
- (٦) بكل مكان كتبت فيه الكلمات "جدول غلاء المعيشة" يأتي بعدها في إسرائيل".
- (٧) بكل مكان كتبت فيه الكلمات "جدول أسعار" يأتي "جدول أسعار المحدد على يد السلطة".
- (٨) بكل مكان كتبت فيه الكلمات "صاحب رخصة مزود خدمات حيوية" أو حدد صاحب رخصة أخرى يأتي "من يشتغل بالكهرباء كمفهومه بالأمر".

٣. إلغاء  
تلغى بهذا كل تعليمات أو تصريح مسبقاً بشأن تحديد أسعار الكهرباء أو بشأن تحديد معايير لجودة أو جودة الخدمات.
٤. بدء سريان  
(أ) بدء سريان هذه التعليمات بيوم توقيعها .  
(ب) بالرغم من المذكور في الفقرة (أ)، بدء سريان المادة ٢ بيوم ٣٠ نيسان ٥٧٦٥ (٩ أيار ٢٠٠٥).
٥. نشر  
تنشر هه التعليمات في مجموعة المناشير، الأوامر والتعليمات.
٦. الإسم  
تسمى هذه التعليمات: "تعليمات بشأن التعامل بالكهرباء (تنظيم وتشغيل) (تحديد أسعار كهرباء ومعايير) (يهودا والسامرة)، ٥٧٧٠ - ٢٠١٠".

١٧ نيسان ٥٧٧٠  
١ نيسان ٢٠١٠

يوآف (بولي) مردخاي،  
رئيس الإدارة المدنية  
بمنطقة يهودا والسامرة  
عميد

## جيش الدفاع الإسرائيلي

أمر بشأن لجان الاعتراض (يهودا والسامرة) (رقم ١٧٢)، ٥٧٢٨-١٩٦٧

### أنظمة بشأن لجان الاعتراض (أصول النظر)

وفقاً لصلاحياتي حسب بند ٨ (ب) للأمر بشأن لجان الاعتراض (يهودا والسامرة) (رقم ١٧٢)، ٥٧٢٨-١٩٦٧ (فيما يلي: "الأمر")، إني أسن الأنظمة التالية:

#### فصل أ: تفسيرات

#### تعريفات

١. في هذه الأنظمة-

"لجنة" لجنة التي أقيمت حسب بند ١ للأمر;

"الرئيس"- المشرف أو من حدد على يده كرئيس للهيئة أو كقاضي فرد حسب بند ١٣ للأمر;

"كتاب اعتراض"- كتاب الاعتراض المقدم حسب الأمر، وفقاً لهذه الأنظمة;

"كتاب الرد"- كتال الرد المقدم وفقاً لهذه الأنظمة;

"مساح مؤهل"- من يحق له العمل كمساح في المنطقة حسب أي قانون وتشريعات أمن أو من يملك رخصة ليعمل كمساح في إسرائيل;

"هيئة"- هيئة التي حددت حسب البند ٣ للأمر أو قاضي فرد حسب البند ١٣ للأمر.

"قلم"- قلم لجان الاعتراض;

"موكل"- من خول لتمثيل أمام لجنة وأبرز وكالة خطية;

"المسؤول"- كتعريفه بالأمر بشأن أموال متروكة (الممتلكات الخصوصية) (يهودا والسامرة) (رقم ٥٨)، ٥٧٢٧-١٩٦٧، أو بالأمر بشأن أملاك حكومة (يهودا والسامرة) (رقم ٥٩)، ٥٧٢٧-١٩٦٧;

"المشرف"- مشرف لجان اعتراض كمفهومه بالأمر;

"عامل بالقطاع العام"- شخص الذي يعد من عداد إحدى سلطات جيش الدفاع الإسرائيلي في المنطقة أو من يعمل من جهتها أو عامل من سلطات دولة إسرائيل.

"تصريح"- تصريح خطي مشفوع بالقسم أو تصريح خطي آخر وفقاً لقانون المكان الذي أعطي فيه;

٢. تسري هذه الأنظمة على كل اعتراض المقدم للجنة، إلا إذا حدد غير ذلك

سريان



بالقانون أو بتشريعات الأمن.

### فصل ب: كتاب الاعتراض وكتاب الرد

٣. موعّد تقديم كتاب الإعتراض  
يقدم كتاب الاعتراض خلال ٣٠ يوماً من يوم استلام المعارض القرار الذي يعترض عليه.

٤. طريقة تقديم كتاب الإعتراض  
(أ) يقدم كتاب الاعتراض للقلم بتسليم شخصي أو بالبريد المسجل.

(ب) يقدم كتاب الاعتراض على يد المعارض أو موكل من طرفه.

(ج) يرفق لكتاب الاعتراض وصل بشأن دفع رسوم الاعتراض أو نسخة منه، القلم لا يقبل كتاب اعتراض الذي لم يرفق له وصل كالمذكور.

٥. تفاصيل كتاب الإعتراض  
(أ) يحوي كتاب الاعتراض التفاصيل التالية:

(١) أسمه، رقم هويته ومكان سكن المعارض، عنوان لاستلام البريد، رقم هاتف وفكسيميالية المعارض ووكيله أو شخص آخر من طرفه، إذا لم يتواجد للمعارض ووكيله هاتف أو فكسيميالية التابعة له؛

(٢) كون المعارض شركة أو عديم الأهلية، إذا كان كذلك. إذا كان شركة - طريق تشكيلها؛ إذا كان عديم الأهلية - ترفق شهادات تثبت ذلك وموافقة وليه لتقديم الاعتراض؛

(٣) أسماء ومناصب المدعو ضدهم، وكذلك مكان سكنهم أو مكتبهم إذا تمكن معرفة ذلك؛

(٤) تفاصيل القرار موضوع الاعتراض، تاريخ إصداره أو الموعّد الذي علم لأول مرة بصدوره، ويرفق للاعتراض نسخة مصادقة للقرار؛

(٥) الحقائق المبني عليها الاعتراض؛

(٦) التفاصيل المبني عليها الاعتراض؛

(٧) الحقائق التي تدل بأن اللجنة تملك الصلاحية للنظر بالاعتراض؛

(٨) الإجراء المطلوب.

(ب) كان المعارض ممثل على يد وكيل ترفق الوكالة للاعتراض ولا يكف الوكيل عن تمثيل المعارض إلا بمصادقة اللجنة.

٦. تفاصيل كتاب إعتراض على ضريبة
- بالإضافة للمذكور بالنظام ٥، اعتراض على تقدير الضريبة الذي أصدر بموجب قانون ضريبة الدخل، رقم ٢٥ لسنة ١٩٦٤، أو بموجب أنظمة بشأن ضريبة على منتجات محلية (يهودا والسامرة)، ٥٧٤٥ - ١٩٨٥ - يذكر بكتاب الاعتراض قيمة الضريبة المتفق عليها؛
- في هذا النظام "ضريبة" - بما في ذلك فائدة، فروق الارتباط، غرامات وكل دفعة مسبقة أو مبالغ التي خصمت كضريبة جراء الدفع لشخص آخر.
٧. إرسال كتاب الإعتراض
- يرسل القلم نسخة من كتاب الاعتراض لكل واحد من المعارض عليهم ويدون على كتاب الاعتراض رقم الاعتراض وموعد تقديمه.
٨. تقديم كتاب الرد
- يقدم كتاب الرد خلال ٣٠ يوماً من يوم استلام المعارض عليه لكتاب الاعتراض من القلم.

٩. تفاصيل كتاب الرد

كتاب الرد يشمل التفاصيل التالية:

(١) إدعاءات مسبقة، إذا تواجدت، ومستندات لتأسيسها؛

(٢) الردود الواقعية لإدعاءات المدونة بالاعتراض.

١٠. تقرير خبير

أي إدعاء بكتاب الاعتراض أو بكتاب الرد الذي يتعلق بموضوع علمي، بحثي، بالزراعة أو بالطب تصادق بواسطة تقرير خبير.

١١. صورة كتابات الإدعاءات ولغتها

(أ) كتاب الاعتراض، كتاب الرد وطلبات أخرى الموجهة للجنة، تكون مطبوعة، بالعربية أو العبرية، وتقدم مع المستندات المرفقة لها بثلاث نسخ وبنسخة أخرى لكل واحد من الأطراف الآخرين للقضية.

(ب) يرفق للمستندات المقدمة للجنة والتي لغتها ليست عبرية أو عربية ترجمة للغة للعبرية أو العربية.

### فصل ج: النظر، أصول النظر والبيانات

١٢. تشكيل هيئة وتحديد موعد للنظر

بعد استلام كتاب الرد، يحدد المشرف الهيئة لعقد جلسة مسبقة بالاعتراض؛ تعقد الجلسة المسبقة خلال ٦٠ يوم من موعد تقديم الرد، إلا إذا حدد المشرف خلاف ذلك لأسباب خاصة تدون.

١٣. استدعاء الأطراف وتحديد مواعيد

(أ) يتم استدعاء الأطراف للجلسة بواسطة بريد مسجل، تسليم شخصي، بواسطة الفكسيميالية، أو بطريقة أخرى التي يحددها المشرف.

(ب) مواعيد الجلسات التي تلي الجلسة الأولى تحدد على يد اللجنة، ويعلنوا للأطراف إذا تمكن الأمر خلال البحث في الجلسة الأولى أو بنهاية كل جلسة؛ أعلم كالمذكور أعلاه، يعد الأمر كاستدعاء للجلسة، ولا يتوجب إرسال استدعاء آخر للأطراف، إلا إذا حددت اللجنة خلاف ذلك.

جلسة مسبقة ١٤ . خلال الجلسة الأولى للنظر بالاعتراض -  
بالاعتراض

- (١) تبحث الأسئلة والطلبات المسبقة;
- (٢) تحدد الأسئلة موضوع الخلاف;
- (٣) تحدد مراحل النظر بالاعتراض والمواضيع التي ستبحث;
- (٤) تحدد لائحة الشهود الذي سيستدعون للتحقيق;
- (٥) يتخذ قرار فيما إذا سيسمح بالتعديل أو الإضافة لكتابات الإدعاءات;
- (٦) يحدد موعد لاستمرار الجلسات;
- (٧) يتخذ قرار بشأن كل تعليمات أصول النظر التي من الممكن أن تسهل البحث أو تهونه.

نتائج الجلسة ١٥ . (أ) موضوع الذي أخذ قرار بصدده خلال الجلسة المسبقة لا يبحث من جديد بعد ذلك، وتدار الجلسات وفقاً لحسم القرار الذي أعطي بالجلسة المسبقة، إلا إذا تبين للجنة تغييرها، للأسباب خاصة تسدل، وعندما يتوجب الأمر لأجل منع إجحاف حكم.

(ب) لا تنتظر اللجنة بأي طلب لأحد الأطراف الذي كان بإمكانه إبرازه بنطاق اللجنة المسبقة إلا إذا قررت فعل ذلك، لأسباب خاصة تدون، وعندما يتوجب الأمر لأجل منع إجحاف حكم.

إضافة معترض ١٦ . بحق للجنة، بمبادرتها، أو بناءً على طلب أحد الأطراف، إضافة معترض ضدهم عليهم آخرين، إذا كان لهم علاقة مباشرة للاعتراض، أو من الممكن أن تمس حقوقهم نتيجة اتخاذ قرار بالاعتراض.

إتخاذ قرار ١٧ . بالاعتراض بتغيب أحد الأطراف لم يمثل أحد الأطراف بالجلسة بالموعد الذي حدد، بعد استدعائه بصورة قانونية، يحق للجنة بالنظر بالاعتراض واتخاذ قرار به بتغيبه; يحق للجنة بإصدار القرار الأخذ بالحسبان البيانات التي قدمها الطرف نفسه والإدعاءات التي أدهاها.  
لا يمس المذكور بهذا النظام بصلاحيه اللجنة حسب بند ٩ب للأمر.

عقد جلسة بأبواب ١٨ . (أ) مغلقة تعقد جلسات اللجنة علناً.

(ب) يحق للجنة الأمر بأن تعقد الجلسات أمامها، كلها أو قسم منها، بأبواب مغلقة، إذا اعتقدت أنه من الملائم فعل ذلك لأسباب تتعلق بأمن قوات جيش الدفاع الإسرائيلي أو المصلحة العامة، أو إذا اعتقدت بأن عقد الجلسة علناً سيردع شاهد من الإدلاء بشهادته بصورة حرة أو من الإدلاء بشهادته قط. يحق للجنة عدم إلزام بكشف هويته للأسباب المذكورة.

(ج) لا ينشر شخص ولا يكشف لآخر شيء أو تفاصيل الجلسة التي عقدت باللجنة بأبواب مغلقة إلا بتصريح خطي من اللجنة.

إستدعاء شهود ١٩ . (أ) وسماع شهادات حدد موعد لبحث الاعتراض، يرسل القلم وفقاً لطلب أحد الأطراف، استدعاء لشهود، إما للإدلاء بشهادتهم وإما لإبراز مستندات; يبين الاستدعاء وقت ومكان الإدلاء بالشهادة أو إبراز المستندات; توجب

إبراز مستند يوصف المستند بالاستدعاء بصورة معقولة ويفصل به بأن يحق للمستدعي إبراز المستند بدون حضوره الشخصي، إلا إذا أوعز خلاف ذلك في الاستدعاء.

(ب) يحق للجنة الأمر بأن تقدم الشهادات بصورة تصاريح أو شهادات عامل في القطاع العام أو بكل طريقة أخرى.

(ج) طرف الذي يطلب استدعاء شاهد كالمذكور بالنظام الثانوي (أ) يكون مسؤولاً عن تسليم الاستدعاء للشاهد، إلا إذا أمر الرئيس أو اللجنة خلاف ذلك.

(د) بالرغم من المذكور بنظام ثانوي (ج)، يتم استدعاء عامل بالقطاع العام على يد القلم، وهو يكون مسؤولاً عن تسليم الاستدعاء للشاهد.

(هـ) يحق للجنة رفض استدعاء شاهد، إذا تبين لها أنه من العدل فعل ذلك، أو إن إحضار الشاهد من الممكن أن تطول البحث بدون حاجة.

(أ) شهادة بواسطة ٢٠. (أ) قدمت شهادة بصورة تصريح، يمثل المصرح لتحقيق معاكس بشأن تصريحه بالموعد الذي حدد لهذا الأجل، إلا إذا أعلن الطرف الآخر بأنه يتنازل عن التحقيق مع المصرح.

(ب) لم يمثل المصرح، لا يستعمل تصريحه كبينة إلا بتصريح خاص من اللجنة، لأسباب خاصة تدون، إذا اعتقدت اللجنة بأن الأمر لا يسبب إجحاف بالحكم.

(ج) يحق للجنة بأي وقت طلب مثول المصرح لأجل التحقيق معه.

(أ) ترتيب الشهادات ٢١. (أ) تستمع اللجنة بدايةً لشهود المعترضين، حسب ترتيبهم بكتاب الاعتراض، وبعد ذلك يحقق معهم بتحقيق معاكس وتحقيق مرتد إذا توجب الأمر.

(ب) بعد ذلك تستمع اللجنة لشهادات شهود المعترض عليهم، حسب ترتيبهم بكتاب الاعتراض، وبعد ذلك يحقق معهم بتحقيق معاكس وتحقيق مرتد إذا توجب الأمر.

(ج) يحق للجنة، بكل مرحلة من مراحل الجلسة، إما بمبادرتها وإما حسب طلب أحد الأطراف، أمر أحد الأطراف بتقديم كتاب إدعاءات معينة أو بيانات محددة، وكذلك تلخيص الإدعاءات، بتصريح أو بصورة أخرى التي تحددها اللجنة.

(د) يحق للجنة، بناءً على طلب أحد الأطراف، البحث والبت بالاعتراض بناءً على الإدعاءات والبيانات التي قدمت خطياً فقط.

(هـ) قررت اللجنة كالمذكور بنظام ثانوي (د)، يحق لها، بمبادرتها أو بناءً على طلب أحد الأطراف، الطلب من المعترض أو المعترض عليه، حسب الأمر، استكمال إدعاءاته وبياناته خطياً بالصورة التي

تحدها.

(و) يحق للجنة أن تقرر بأنه بنهاية الجلسات يلخصوا الأطراف إدعاءاتهم شفهيًا أو خطياً، بالصورة والموعد الذي يحدد على يد اللجنة. قررت اللجنة أن الأطراف يلخصوا خطياً كالمذكور ولم يقدم أحد الأطراف ترخيصاته بالموعد المحدد بهذه الأنظمة أو بموعد آخر الذي حددته اللجنة، يعتبر وكأنه تنازل عن تقديمهم.

أجر الشهود ٢٢. (أ) استجاب شخص للاستدعاء للإدلاء بشهادته أمام اللجنة، يحق للجنة بالأمر بأن تدفع له مصاريف سفره من مكان سكنه لمكان مكوث اللجنة ذهاباً وإياباً، وكذلك أجر تعطيل عمله ونفقات النوم كما يتبين للجنة؛ استدعي شخص للإدلاء بشهادته يدفع له، بالإضافة لمصاريف السفر والنوم، أجر مقابل شهادته؛ المبالغ التي تقرر وفقاً لهذه التعليمات لا تزيد عن المبالغ المحددة بذيل الأمر بشأن دفع نفقات الشهود (يهودا والسامرة) (رقم ٣٥١)، ١٩٧٠-٥٧٣٠.

(ب) أمرت اللجنة على الدفع كالمذكور، يتم الدفع من قبل الطرف الذي طلب استدعاء الشاهد للإدلاء بشهادته؛ إذا تم استدعاء الشاهد بمبادرة اللجنة كالمذكور بنظام ٢٩، يتم الدفع من خزينة المنطقة.

مواعيد الجلسات ٢٣. لم ينتهي النظر بيوم واحد، تحدد اللجنة مواعيد لاستمرار النظر بالاعتراض لأقرب وقت ممكن؛ يعين موعد لاستمرار النظر بموعد الذي لا يزيد عن ٩٠ يوم الجلسة السابقة لها، إلا لأسباب تدون.

تقييد النظر ٢٤. لا تتطرق اللجنة لأي إدعاء الذي لم يذكر بكتابات الإدعاءات إلا لأسباب تدون، إذا تبين لها بأن الأمر ملزم لتحقيق العدل، وبشرط أنه سنحت الفرصة باقي الأطراف الرد على الإدعاءات.

توحيد النظر ٢٥. (أ) يحق للجنة توحيد النظر باعتراضات التي قدمت بنفس الموضوع أو بموضوع مشابه، ويحق لها النظر بهم بصورة مشتركة وإصدار قرار واحد لجميعهم.

(ب) كانت الاعتراضات معينة أمام هيئات مختلفة، وأعتقد المشرف أو الرئيس بأن من الملائم توحيد النظر، يحق للمشرف أو الرئيس توحيد النظر، وبشرط أنه إذا بدأت هيئة النظر بالاعتراض، يقرر المشرف أو الرئيس على توحيد الاعتراضات بموافقة الرئيس الذي بدأ بالنظر كالمذكور وبعدها أعطيت للأطراف فرصة للإدلاء بإدعاءاتهم بالموضوع.

فصل النظر ٢٦. يحق للجنة فصل النظر أو تقسيمه، بمبادرتها أو وفقاً لطلب الأطراف، وذلك إذا إقتتعت أن الأمر مطلوب لنجاح النظر، ويحق لها إصدار قرارات نهائية أو جزئية لإعتراض فصل أو قسم كالمذكور.

قرارات احترازية ٢٧. (أ) يحق للرئيس إصدار قرارات وأوامر احترازية، بحضور الأطراف أو بحضور طرف واحد، بالشروط التي تحدد.

(ب) يكون الطلب لإصدار أمر احترازي مبنياً على تصريح.

(ج) أصدر أمر بحضور طرف واحد، تنتهي سريانه بمرور أربعة عشر يوماً، إلا إذا مدد على يد اللجنة خلال المدة ذاتها، بعد عقد جلسه واستدعاء الأطراف.

(د) أصدر أمر احترازي بحضور طرف واحد وقدم طلب لإلغائه، يحدد الرئيس موعد لعقد جلسه أمام اللجان بأقرب موعد ممكن.

(هـ) يحق للرئيس شرط إصدار الأمر كالمذكور بشروط، بدفع كفالة كما يحددها.

أصول النظر ٢٨. (أ) يحق للجنة عدم التقيد بأصول النظر والبيانات، لأسباب تدون، إذا تبين لها بان الأمر مطلوب لأجل تحقيق العدالة.

(ب) كل شأن يتعلق بأصول النظر، والذي لم يحدد بهذه الأنظمة، التصرف بالصورة التي حسب اعتقادها الأكثر ملائمة لتحقيق العدالة.

بيانات بمبادرة ٢٩. يحق للجنة الأمر بمبادرتها على إحضار بيانات أو استدعاء أي شخص للمثول والإدلاء بشهادته أمامها، بما في ذلك كشاهد خبير، أو لإبراز كل مستند الذي بحوزته، حتى بحال لم يطلب ذلك من قبل الأطراف، إذا تبين لها بان هناك أهميه للشهادة أو المستند لأجل النظر في الاعتراض.

تدوين المحضر ٣٠. (أ) تدون اللجنة جلساتها في محضر.

(ب) تعقد جلسات اللجنة باللغة العبرية. بالرغم من ذلك، يحق لأحد الأطراف رفع ادعاءاته باللغة العربية.

ترجمه ٣١. تستعين الجنة بمترجم الذي يعتن من قبلها، لأجل ترجمة الجلسة المنعقدة أمامها للغة العربية أو العبرية، حسب الأمر، إلا إذا وافق الأطراف بان لا توجد حاجة للترجمة للغة العربية.

## فصل د- اعتراض يتعلق بالأراضي

### باب أ- اعتراض يتعلق بالأراضي

سريان الأنظمة ٣٢. تسري هذه الأنظمة على اعتراض الذي يتعلق بالأراضي (في هذا الفصل: "اعتراض على أراضي"، منوط بالمذكور في هذا الفصل).

كتاب اعتراض ٣٣. يقدم اعتراض على أراضي خلال خمسه وأربعون يوماً من يوم علم المعارض عن القرار موضوع الاعتراض أو من يوم نشر القرار بالطريقة التي أمر بها المسؤول، أو من يوم تحديد الأراضي- كل هذا حسب الموعد السابق.

تفاصيل كتاب ٣٤. يرفق لكتاب الاعتراض حسب هذا الباب، بالإضافة لكل التفاصيل والمستندات المفصلة في هذه الأنظمة، التفاصيل والمستندات الآتية:

(١) ادعاءات بصدد حقوق في الأراضي;

- (٢) خارطة مساحه مصادقه من قبل مساح مؤهل تعلم فيها حدود الأراضي التي يدعى حقوق فيها لأجل التعرف عليها، قدر الإمكان- حسب الحدود أو حسب أرقام في سجلات الأراضي أو الخارطة؛ بحال ويحكى بأراضي مسجلة بعد التنظيم، يحق للمعترض عدم تقديم خارطة كالمذكور؛
- (٣) بحال كانت الأراضي مسجله في سجلات الأراضي، يرفق للاعتراض مستند التسجيل؛
- (٤) بحال كانت الأراضي مسجله في سجلات ضريبة الأملاك، يرفق للاعتراض مستند ضريبة الأملاك؛
- (٥) بحال وكان الإعراض يتعلق بملكية مشتركة لعدة مالكين، يذكر المعترض حصته النسبية في الأراضي، وإذا كان المعترض يمثل باقي المالكين، يرفق وكاله عن باقي المالكين.

كتاب رد ٣٥. يضاف لكتاب الرد حسب هذا الباب مصادقة المسؤول وخارطة التي تبين فيها ما هي المساحة المتواجدة في الخارطة التي قدمها المعترض وصادق عليها من قبل المعترض عليه.

#### باب ب- اعتراض على تسجيل أولي لأراضي

تعريفات ٣٦. في هذا الباب-

"قرار آخر" - كل قرار لجنة التسجيل الذي ليست قراراً نهائياً؛

"اعتراض على تسجيل أراضي" - اعتراض حسب بند ١١ لذيذ الأمر؛

"لجنة التسجيل" - كتعريفها في البند ٢ لقانون تسجيل الأملاك الغير منقولة التي لم تسجل بعد، رقم ٦ لسنة ١٩٦٤.

اعتراض على قرار ٣٧. (أ) يقدم اعتراض على قرار آخر للجنة التسجيل فقط بأذن من المشرف آخر او الرئيس وبعد منح باقي الأطراف التطرق للطلب.

(ب) يرفق لطلب الأذن لتقديم اعتراض على قرار آخر كتاب الاعتراض، وتسري عليه الأنظمة ٤٠، ٣٩، و ٤١ بالتغيرات أملزمه.

تفاصيل كتاب الاعتراض ٣٨. (أ) يشمل كتاب الاعتراض على تسجيل أراضي، بالاضافه للمذكور في الفقرة ٥(أ)، اسم كل شخص الذي كان طرفاً للجلسات أمام لجنة التسجيل وكذلك كنيته ومكان سكنه، إذا علموا.

(ب) لا ترفق لكتاب اعتراض على تسجيل أراضي بينات أخرى، إلا إذا أذنت اللجنة بذلك لأسباب خاصة تدون .

كتابات الادعاءات ٣٩. (أ) باعترض على تسجيل أراضي يقدم كتاب الاعتراض، كتاب الرد وكل طلب آخر بثلاثة نسخ، وكذلك عدد نسخ مشابه لعدد الأطراف الذين كانوا طرفاً للجلسات أمام اللجنة ونسخه أخرى لكل معترض عليه آخر.

(ب) بالاضافه للمذكور في النظام ٧، يبرز قلم اللجنة نسخة من كتاب الاعتراض للمسؤول والمستشار القانوني.

(ج) باعترض على تسجيل أراضي، المعترض عليهم غير ملزمون

بتقديم كتاب رد وبشرط ان المعارض عليه الذي اأأار عدم تقديم كتاب الرد، يعلم اللجنة بذلك خلال المدة لتقديم كتاب الرد.

أصول النظر ٤٠. باعأراض على تسجيل أراضى، تنظر اللجنة بناءً على المواد الموجودة فى ملف التسجيل، لا تقبل بينات أضافية ولا تستمع إلى شهود، إلا إذا اقتتعت أنه من العدل فعل ذلك ولأسباب خاصة تدون.

#### فصل هـ- توصيات اللجنة وقرارها

توصيات اللجنة ٤١. (أ) تسلّم اللجنة توصياتها لرئيس الإدارة المدنية خطياً وبقرار مفصل، نسخة من القرار يسلم للأطراف.

(ب) بحال وحدد فى القانون أو بتشريعات أمن بان قرار اللجنة نهائياً، تصدر اللجنة قراراً مفصلاً، ويسلم القرار للأطراف.

(ج) القرار يمكن أن يصدر بالإجماع أو بأغلبية الآراء؛ يرفق صاحب رأي الأقلية للقرار تفصيلاً لتحفظاته. بعدم وجود أغلبية لرأي واحد، رأي الرئيس يبت بالأمر.

(د) يصدر قرار اللجنة خلال تسعون يوماً من يوم انتهاء النظر، إلا إذا صادق المشرف، لأسباب خاصة، إعطائه بموعد الذي لا يزيد عن تسعون يوماً أضافياً.

#### فصل و- متفرقات

تغير احد أعضاء اللجنة ٤٢. (أ) تعذر على أحد أعضاء اللجنة لسبب أي كان للاستمرار بتأدية واجبه، يعين المشرف عضواً آخر، ويستمر النظر مع الهيئة الجديدة من المرحلة التي وصلت إليها الهيئة الأولى، إلا إذا سمحت اللجنة بتغير ذلك.

(ب) تعذر على اثنان من أعضاء اللجنة أو من رئيسها الاستمرار بتأدية واجباتهم لسبب أي كان، يعين المشرف هيئة جديدة، والنظر يبدأ من البداية، إلا إذا وافق الأطراف الاستمرار من المرحلة التي توصلت إليها الهيئة الأولى.

صلاحيات ثانوية ٤٣. يحق للجنة الفرض بقرار، حضور شاهد الذي تبين لها بأنه مطلوب لأجل تحقيق العدالة؛ لم يمثل الشاهد وفقاً للقرار، يحق للجنة فرض مؤثله بواسطة أمر جلب بواسطة شرطة إسرائيل أو جيش الدفاع الإسرائيلي، ويحق لها فرض غرامة مالية أو السجن عليه جراء عدم مؤثله، كل هذا وفقاً للمذكور فى البند ٨(ج) للأمر.

تمديد مواعيد ٤٤. (أ) يحق للرئيس، بمبادرته أو لطلب أحد الأطراف، تمديد موعد الذي حدد على يد اللجنة أو حسب هذه الأنظمة، ما عدا المواعيد المحددة فى الأنظمة ١٢، ٢٣، ٤١ و٤٨.

(ب) بحال ولم يبدأ بسماع بينات، تمنح صلاحية تمديد المواعيد للمشرف.



(ج) يتم النظر بطلب لتمديد احد المواعيد بعد منح باقي الأطراف الفرصة للتطرق اليها.

مصاريف ٤٥. في هذا النظام، "مصاريف"- أتعاب المحامي ومصاريف النظر في اللجنة.

(أ) يحق للجنة فرض مصاريف بكل ما يتعلق بجلستها على أحد الأطراف لصالح طرف آخر، أو لصالح مالية الاداره المدنيه أو لصالح الاثنان معاً.

(ب) قررت اللجنة فرض مصاريف، تحدد مبلغ المصاريف حسب رأيها.

(ج) يحق للجنة، إذا استصلحت الأمر، أن تأمر المعارض إعطاء كفالة لدفع مصاريف المعارض عليه.

(د) لم تعطى الكفالة خلال ألمده التي حددت، يحق للجنة، بحضور طرف واحد، الأمر على رفض الاعتراض; رفض الاعتراض وفقاً لهذه التعليمات، يحق للمعارض الطلب إلغاء قرار الرفض، إذا اقتضت اللجنة بأن كان هناك سبب مقنع الذي منع من المعارض إعطاء الكفالة خلال ألمده التي حددت، تلغي اللجنة القرار بالشروط التي تحددها.

مصاريف بسبب تأجيل جلسة أو تمديد جلسة أو موعد ٤٦. تبين للجنة بأن أحد الأطراف أو وكالة مدد النظر بأي إجراء بدون حاجة لذلك، بواسطة ادعاءات فارغة أو بكل طريقة أخرى، أو بسبب عمل أو تقصير من قبل احد الأطراف أو وكالة أجلت الجلسة أو مدد الموعد، يحق للجنة بنفس الإجراء، بدون علاقة بنتيجة النظر في الاعتراض، الفرض عليه مصاريف الجراء أو مصاريف النظر في الاعتراض بالنسبة التي تراها ملائمة حسب ظروف الأمر، لصالح الطرف الآخر أو لصالح الاداره المدنيه، أو لصالح الاثنان معاً.

خلل في اصول النظر ٤٧. لا تتقضى اللجنة إجراء، كله أو جزءاً منه، بسبب خلل في اصول النظر، بما في ذلك عدم تطبيق هذه الأنظمة، إذا تبين لها بان الخلل لن يسبب إجحافاً في الحكم أو إذا تواجدت إمكانية معقولة لتصحيح الخلل بواسطة تأجيل الجلسة أو فرض مصاريف أو بطريقه أخرى.

تعديل خطأ إملائي ٤٨. يحقق للجنة تعديل كل خطأ إملائي الذي وقع في قرارها خلال ثلاثون يوماً من يوم إصدار القرار، جراء جرت قلم أو حذف غير مقصود، بناءً على طلب احد الأطراف أو بمبادرتها، بعد منح الأطراف الفرصة للإدلاء برأيهم.

تسليم كتابات ٤٩. (أ) يفرض على كل طرف تسليم باقي الأطراف كل كتاب يقدم من قبله، ما عدا كتاب الاعتراض، إلا إذا حددت اللجنة بخلاف ذلك.

(ب) المذكور في الفقرة (أ) لا يمكن الطرف الآخر تجاوز المدة التي حددت لتقديم كتاباته، إلا إذا اصدر قرار بتمديد الموعد.

مكان عقد جلسات اللجنة ٥٠. تعقد جلسات اللجنة بالمكان الذي يقرره الرئيس.

الغاء وتعليمات انتقالية ٥١. (أ) تلغى التعليمات بشأن أصول النظر في لجان الاعتراض (يهودا والسامرة)، ٥٧٤٧-١٩٨٧.

(ب) يحق للجنة أن تقرر، بناءً على طلب احد الأطراف وبعد منح باقي الأطراف الفرصة للتطرق للطلب، بان على موضوع معين من الاعتراض الذي قدم قبل بدء سريان هذه الأنظمة تسري الأنظمة السابقة، إذا اقتضت أن هذا لأجل تحقيق العدالة.

بدء سريان ٥٢ بدء سريان هذه الأنظمة بع مرور ستون يوماً من يوم توقيعها وهذه الأنظمة تنشر بمجموعة المناشير.

الاسم ٥٣ تسمى هذه الأنظمة: "أنظمة بشأن لجان الاعتراض (أصول النظر) (يهودا والسامرة)، ٥٧٧٠-٢٠١٠".

١٣ أيار ٥٧٧٠

٢٧ نيسان ٢٠١٠

يوآف (فولي) مردخاي، عميد

رئيس الاداره المدنيّة

في منطقة يهودا والسامرة

## جيش الدفاع الإسرائيلي

أمر بشأن تعليمات امن (يهودا والسامرة) [نص منسق] (رقم ١٦٥١)، ٥٧٧٠-٢٠٠٩

أنظمة الدفاع (حالة طوارئ)، ١٩٤٥

تعليمات بشأن تنظيم وتقييد استعمال شوارع (شارع ٤٤٣، شارع ٤٥ وشارع ٤٣٦)

وفقاً لصلاحيتي كالقائد العسكري بالمنطقة، حسب البند ٣١٦ لأمر بشأن تعليمات امن (يهودا وسامرة) {نص منسق} (رقم ١٦٥١)، ٥٧٧٠-٢٠٠٩، ونظام ١٢٢ لأنظمة الدفاع (حالة طوارئ) ١٩٤٥، وباقي صلاحياتي حسب كل قانون وتشريع امن، وبكوني اعتقد بأن الأمر ضروري لأغراض أمنيته ولأجل الحفاظ على النظام العام، أني أمر بذلك ما يلي:

تعريفات ١. في هذا التعليمات:

"شارع ٤٤٣" - قسم من شارع رقم ٤٤٣ المعلم بلون الأحمر، بين النقاط "أ" و"ب"، بالخارطة المرفقة لهذه التعليمات والموقعة بتوقيعي.

"شارع ٤٥" - قسم من شارع رقم ٤٥ المعلم بلون الأحمر، من نقطه "ب" شرقي اتجاه القدس، بالخارطة المرفقة لهذه التعليمات والموقعة بتوقيعي.

"شارع ٤٣٦" - قسم من شارع رقم ٤٣٦ المعلم بلون أخضر بالخارطة المرفقة لهذه التعليمات والموقعة بتوقيعي.

نقاط "أ"، "ب"، "ج"، "A"، "B"، - نقاط رقابة دخول و/أو خروج من شارع ٤٤٣ المعلمة بالخارطة المرفقة لهذه التعليمات.

"إسرائيلي" - شخص المسجل في سجل السكان حسب قانون السجل السكان، ٥٧٢٥-١٩٦٥، حسب سريانه في إسرائيل من حين لآخر، بما في ذلك من أعطي له تصريح أقامه حسب قانون الدخول لإسرائيل، ٥٧١٢-١٩٥٢، حسب سريانه في إسرائيل من حين لآخر.

"مركبه إسرائيلية" - مركبه المسجلة في إسرائيل أو مركبه التي تحمل علامات التي حددت في إسرائيل.

ما دامت هذه التعليمات سارية المفعول:

٢. تنظيم وتقييد استعمال

استعمال

شارع ٤٤٣

شارع ٤٥

شارع ٤٣٦

(أ) لا يدخل إسرائيلي لشارع ٤٤٣ ولا يخرج منه إلا عبر النقاط "أ"، "ب" و-"ج"  
أو بموجب تصريح الذي منح من قبلي أو من قبل من خول لذلك عل يدي.

(ب) لا تدخل أي مركبة التي ليست مركبة إسرائيلية لشارع ٤٤٣ ، إلا عبر النقطة المعلمة "A" أو بموجب تصريح الذي منح من قبلي أو من قبل من خول لذلك عل يدي.

(ج) لا تخرج أي مركبة إسرائيلية من شارع ٤٤٣ ، إلا عبر النقاط المعلمة "A" و-"B" أو بموجب تصريح الذي منح من قبلي أو من قبل من خول لذلك عل يدي.

(د) لا يتجول شخص غير إسرائيلي بشارع ٤٣٦ وبشارع ٤٥ ، إلا بموجب تصريح الذي منح من قبلي أو من قبل من خول لذلك عل يدي.

(هـ) تصريح وفقا لهذا البند ممكن ان يكون شخصي، عام، لمنطقه معينه، لمدته زمنيه التي تحدد، لأهداف معينه او لطرق محدد.

(و) هذه التعليمات تفوق على كل تصريح شخصي او عام بموجب قانون او تشريع امن، الذي يسمح باستعمال طريق، التي ليست بموجب هذه التعليمات.

(ز) بالرغم من المذكور في المادة (أ)، هذه التعليمات لا تسري على جندي، شرطي وكل من يعد من عداد قوات الأمن والإنقاذ حين أداء واجبه.

سريان ٣. تسري هذه التعليمات من يوم ٢٠١٠/٠٥/٢٨ ( ١٥ سيفان ٥٧٧٣ ) ولغاية يوم ٢٠١٣/٠٥/٢٧ ( ١٨ سيفان ٥٧٧٣ ).

حفظ بيان ٤. هذه التعليمات لا تمس بأي صلاحية الممنوحة لجندي او شرطي بالعمل باتجاه أي شخص او أملاك حسب أي قانون او تشريع امن.

إلغاء ٥. تلغى بهذا التعليمات بشأن الحركة والسير (٤٤٣) (يهودا والسامرة)، ٥٧٦٩ - ٢٠٠٩.

نشر ٦. تنشر هذه التعليمات بالطرق التي احدها.

الإسم ٧. تسمى هذا التعليمات: " تعليمات بشأن تنظيم وتقييد استعمال شوارع (شارع ٤٤٣، شارع ٤٥ وشارع ٤٣٦) (يهودا والسامرة)، ٥٧٧٠ - ٢٠١٠".

٤ ســــــــــــــــيفان ٥٧٧٠

١٧ أــــــــــــــــار ٢٠١٠

أفي مزراحي، ألوف

قائد قوات جيش الدفاع الإسرائيلي

في منطقة يهودا والسامرة

צבא הגנה לישראל

או בדבר הוראות ביטחון [נוסח משולב] (יהודה והשומרון) (תס' 1651), התש"ע - 2009

תקנות הגנה (שעת חירום), 1945

הוראה בדבר הסדרת השימוש בדרום (כביש 443, כביש 45 וכביש 436)

205,000 210,000 215,000 220,000 225,000 230,000

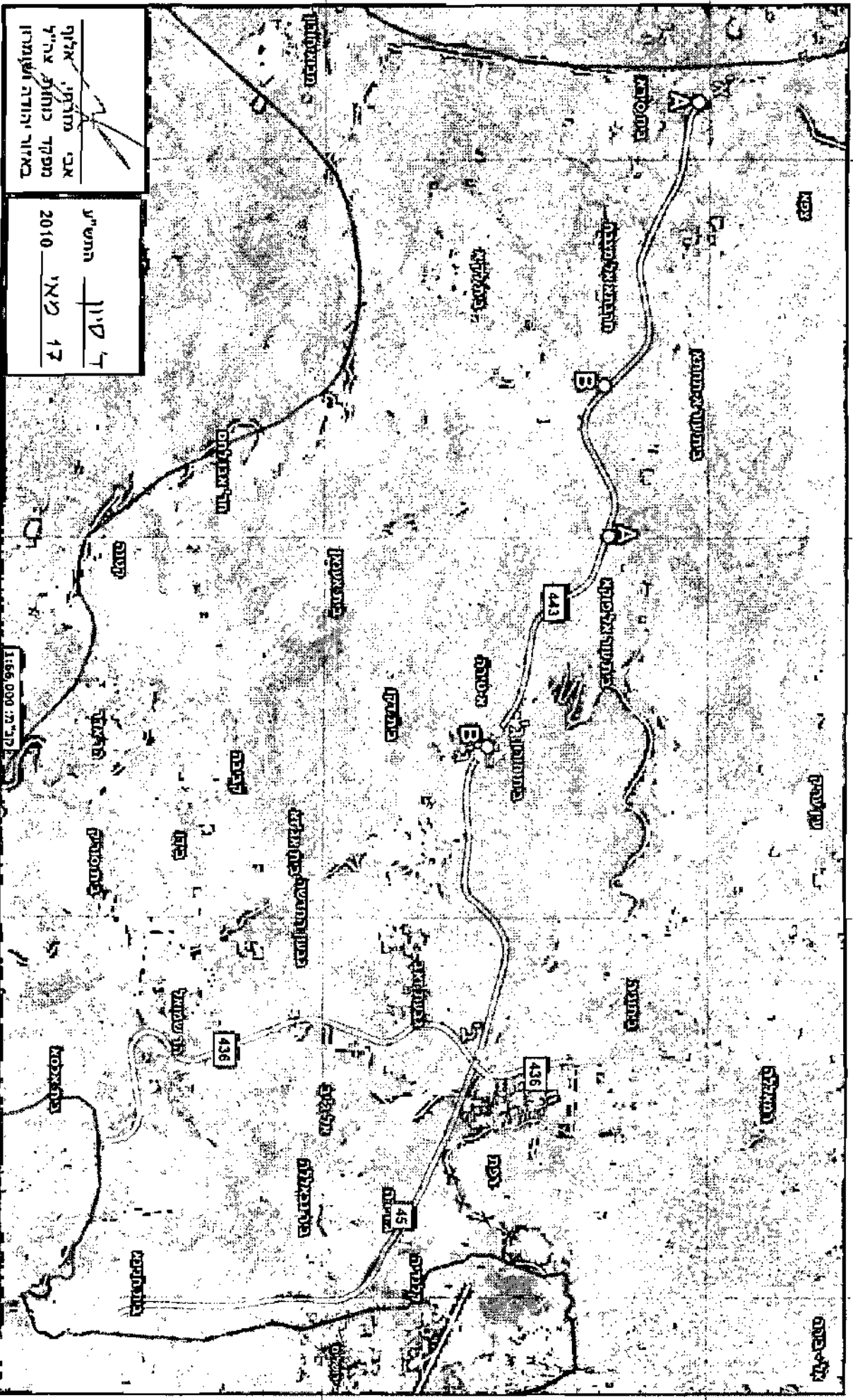

מסלולי תחבורה	מסלולי מים
מסלולי חשמל	מסלולי טלפון
מסלולי גז	מסלולי כביש
מסלולי רכבת	מסלולי תעלה

תחשי"ע	ד	11
מסלולי מים	אבי	12
מסלולי חשמל	ב	13
מסלולי טלפון	ג	14
מסלולי גז	ד	15
מסלולי רכבת	ה	16
מסלולי תעלה	ו	17

## جيش الدفاع الإسرائيلي

أمر بشأن تنظيم الحراسة في المستوطنات (يهودا والسامرة) (رقم ٤٣٢)، ٥٧٣١ - ١٩٧١

أمر بشأن تنظيم الحراسة في المستوطنات (الحراسة مقابل أجر) (مجلس إقليمي جنوب هار حبرون)

وفقاً لصلاحياتي حسب بند ١٢(أ) للأمر بشأن تنظيم الحراسة في المستوطنات (يهودا والسامرة) (رقم ٤٣٢)، ٥٧٣١ - ١٩٧١ (فيما يلي: "الأمر")، وبناءً على طلب السلطة المحلية وبعد أن أثبت لي أن ترتيبات الحراسة مقابل أجر التي حددت في السلطة المحلية بموجب برنامج الحراسة الذي صودق من قبلي (فيما يلي: "برنامج الحراسة") هي ملائمة، إنني أمر بهذا بما يلي-

### المجلس الإقليمي جنوب هار حبرون

يحق له تشغيل حراس مقابل أجر حسب الأمر بالنسبة للمستوطنات:

أدورة;  
أشكولوت;  
بيت حجابي;  
بيت يتير (متسودوت يهودا);  
كرمل;  
لبنه (شني);  
معون;  
معليه حبير (بني حبير);  
سوسيا;  
عومريم (طنا);  
عتنيل;  
شمعة;  
تيلم.

وفقاً للشروط المحددة في برنامج الحراسة.

السلطة المحلية تشغل خدمات حراسة وأمن في المستوطنة عن طريق من يملك تصريح ساري المفعول من السلطة المختصة حسب الأمر بشأن خدمات حراسة وأمن (تعليمات مؤقتة) (يهودا والسامرة) (رقم ١٤٠١)، ٥٧٥٤ - ١٩٩٣.

بدء سريان هذا الأمر بيوم توقيعه.

٢٤ تبات ٥٧٦٩

٢٠ كانون الثاني ٢٠٠٩

آفي مزراحي، ألوف

قائد قوات جيش الدفاع الإسرائيلي

في منطقة يهودا والسامرة

## جيش الدفاع الإسرائيلي

أمر بشأن تنظيم الحراسة في المستوطنات (يهودا والسامرة) (رقم ٤٣٢)، ١٩٧١ - ٥٧٣١

### تعيين مسؤول عن الحراسة

وفقاً لصلاحياتي حسب بند ١ للأمر بشأن تنظيم الحراسة في المستوطنات (يهودا والسامرة) (رقم ٤٣٢)، ١٩٧١ - ٥٧٣١ اني أعين بهذا:

### قائد حرس الحدود ضواحي القدس

ليكون مسؤولاً عن الحراسة في المنطقة المظلمة بلون أحمر في الخارطة المرفقة لهذا التعيين والموقعة بتوقيعي.

بدء سريان هذا التعيين من يوم توقيعه.

كل عملية التي نفذت وفقاً لهذا التعيين قبل توقيعه، تعتبر وكأنها نفذت حسبه.

١٨ شباط ٥٧٧٠

٢ شباط ٢٠١٠

أفي مزراحي،  
أوف  
قائد قوات جيش الدفاع الإسرائيلي  
في منطقة יהודה والسامرة

לישראל חגגה צבא אווירי המסדרת השמיירה בישוים (הורה והשומרו) (מס' 432), התשל"א - 1971  
 תיני תמונה על השחירה - תפקוד משמר הגבול עוטף ירושלים

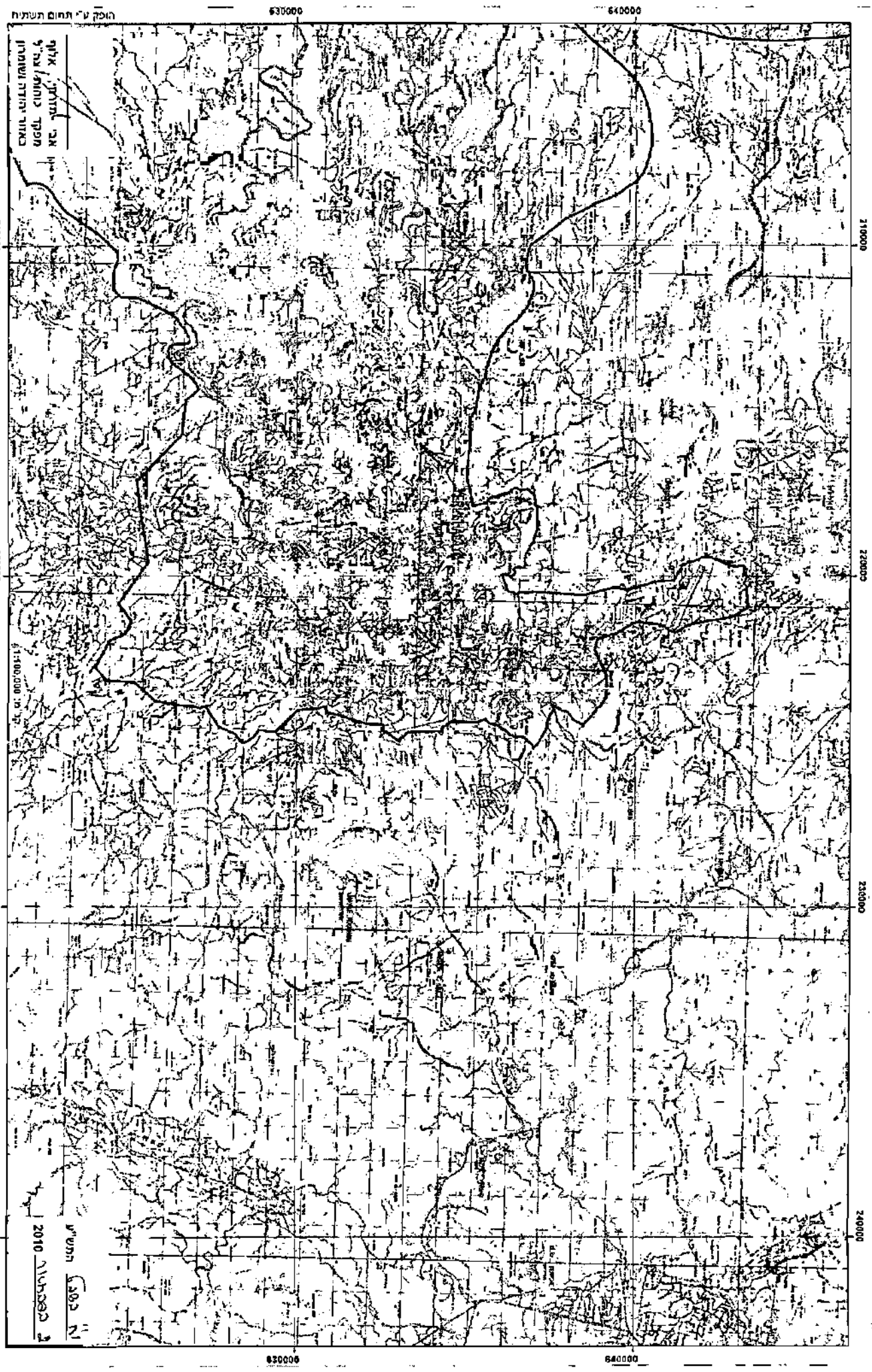



## جيش الدفاع الإسرائيلي

أمر بشأن تعليق إجراءات البناء (تعليمات مؤقتة) (يهودا والسامرة)  
(رقم ١٦٥٣)، ٥٧٧٠-٢٠٠٩

### كتاب تعيين

وفقاً لصلاحياتي حسب بند ٥(أ) للأمر بشأن تعليق إجراءات البناء (تعليمات مؤقتة) (يهودا والسامرة)  
(رقم ١٦٥٣)، ٥٧٧٠-٢٠٠٩، إني أعين بهذا:

### بيني مناحم

كعضو لجنة الدعاوى.

يلغى بهذا تعيين آسي مسينج من يوم ٣ كانون الثاني ٢٠١٠.

بدء سريان هذا التعيين بيوم توقيعه.

١٩ شباط ٥٧٧٠

٣ شباط ٢٠١٠

أفي مزراحي، أوف  
قائد قوات جيش الدفاع الإسرائيلي  
في منطقة يهودا والسامرة

## جيش الدفاع الإسرائيلي

### كتاب تخويل

وفقاً لصلاحيتي كقائد قوات جيش الدفاع الإسرائيلي بالمنطقة، وحسب صلاحياتي حسب كل قانون وتشريع أمن، إني أخول الأشخاص التي أسمائهم مدونة في الجدول المرفق بهذا، ليشغلوا منصب مراقب و/أو مراقب لشؤون فرض القانون، إجراء تحقيقات أولية لشهود حسب الأمر بشأن تفويض أشخاص بإجراء تحقيقات أولية مع الشهود (منطقة الضفة الغربية) (رقم ١٧)، بخصوص التشريعات المذكورة بالذيل، وكل تشريع الذي أصدر بموجبها.

بدء سريان كتاب التخويل هذا من يوم توقيعه.

رقم الهوية	الإسم	رقم الهوية	الإسم
٣٣٢٢٧٧٤٥	يوجيب إدري	٦٧٥١٥٩٨١	ماركو بن شبات
٣٦٥٠٤٥٥٣	كارلوس حيون	٥٥٤٤٦٣٢٩	رامي زيف
٢٢٤٨٧٠٧٨	أشر فيزل	٥٠٣١٩٩٠٤	يوسي حسون
١٤٦٤٨٣٣	حاييم أراد	٢٨١٢٠٢٣٦	يوبال تورجمان
٥٦٥٣٢٥٧٥	يجال شاحر	٦٥٠٨٨٩٤٠	شمونيل روطشيلد
٤٠٢٥٥٥٢٣	أفي مناحم	٢٥٥٩١٥٣٨	جلعاد بلمون
٣٦٣٨٤١٨٨	روعي أسايغ	٢٥٨٩٩٧٨٩٨	شلومي رون
٣٦٣٣١٩٧٣	روعي أوربخ	٣٦٣٣٥٨٢٦	ينير البيلية
٣٧٢٧٠٧٦٦	أبيدن ناتني	٣٢٤٣٣١٦١	أمير مطوس
٠٣٧٧٢٩٩٠٢	ينير كليمن	٢٣٠٠٨٠٨٩	بيجال روتم
٠١٥٧٥٥٠٨٥	إيلن زريبب	٢٣٨٥٢٤٦٠	ميخائيل يخين
٠٣٣٠٦٠٤٨	فيراس كعبية	١٢٦٧٦٧٠٦	بننسي كسلر
٣٣٢٩٢٢٣٦	عميت أدار	٣٦٣٣٥٨٢٦	يوسي لويط
٠١٥٧١٩٧٩٢	دنيال صفيرو	٣١٤٩٣٠٦٧	أساف ليفي
٠٣٦٠٤٥٢٥٠	أبنون تسفي	٥٩٢٩٤١٥٧	رازي غولدشطين
٠٣٩٧٨٠٢٠	أبيحاي يتسحاكي	٢٩٥٠٥٩٨٩	نير كوهن
٣٤٤٤٢٠٣٨	عميت فلدمن	٢٤٩٤٣٠٠٣	يزهر ياهف

٥٧٧٠ آذار ٩

٢٣ شباط ٢٠١٠

أفي مزراحي،  
الوف  
قائد قوات جيش الدفاع الإسرائيلي  
في منطقة יהודה والسامرة

١. قانون تنظيم المصادر الطبيعية رقم ٣٧ لسنة ١٩٦٦.
٢. قانون أمراض الحيوانات رقم ٣٩ لسنة ١٩٥٤.
٣. قانون تنظيم المدن، القرى والأبنية رقم ٧٩ لسنة ١٩٦٦.
٤. أنظمة الإشراف على المياه الجوفية رقم ٨٨ لسنة ١٩٦٦.
٥. أنظمة التعدين رقم ١٣١ لسنة ١٩٦٦.
٦. أمر بشأن أملاك الحكومة (يهودا والسامرة) (رقم ٥٩)، ١٩٦٧-٥٧٢٧.
٧. أمر بشأن صلاحيات لمقتضى أحكام المياه (يهودا والسامرة) (رقم ٩٢)، ١٩٦٧-٥٧٢٧.
٨. أمر بتعديل قانون الإشراف على المياه رقم ٣١ لسنة ١٩٥٣ (يهودا والسامرة) (رقم ١٥٨)، ١٩٦٧-٥٧٢٧.
٩. أمر بشأن تنظيم أماكن الإستحمام العمومية (يهودا والسامرة) (أمر رقم ٢٨٠)، ٥٧٢٨-١٩٦٨.
١٠. أمر بشأن حماية المناطق الطبيعية (يهودا والسامرة) (رقم ٣٦٩)، ١٩٧٠-٥٧٣٠.
١١. أمر بشأن تعليمات أمن (يهودا والسامرة) (رقم ٣٧٨)، ١٩٧٠-٥٧٣٠-بنود ١٧٠، ٨٠ و-٩٠ (د).
١٢. أمر بشأن إستثمار الثروات الطبيعية (يهودا والسامرة) (رقم ٣٨٩)، ١٩٧٠-٥٧٣٠.
١٣. أمر بشأن مراقبة أعمال البناء (يهودا والسامرة) (رقم ٣٩٣)، ١٩٧٠-٥٧٣٠-بند ٢.
١٤. أمر بشأن تنظيم المدن، القرى والأبنية (يهودا والسامرة) (رقم ٤١٨)، ١٩٧١-٥٧٣١.
١٥. أمر بشأن حظر البناء (يهودا والسامرة) (رقم ٤٦٥)، ١٩٧٢-٥٧٣٢.
١٦. أمر بشأن تسجيل صفقات بعقارات معينة (يهودا والسامرة) (رقم ٥٦٩)، ١٩٧٤-٥٧٣٥.
١٧. أمر بشأن تعديل قانون مراقبة الطرق والمحافظة عليها (يهودا والسامرة) (رقم ٨١٠)، ١٩٧٩-٥٧٤٠.
١٨. أمر بشأن منح تصاريح لأعمال بمناطق وضعت اليد عليها لأغراض عسكرية (يهودا والسامرة) (رقم ٩٩٧)، ١٩٨٢-٥٧٤٢.
١٩. أمر بشأن تعديل قانون المشاتل (يهودا والسامرة) (رقم ١٠٠٢)، ١٩٨٢-٥٧٤٢.
٢٠. أمر بشأن تعيينات وصلاحيات بموجب قانون المحافظة على أراضي وأملاك الدولة (يهودا والسامرة) (رقم ١٠٠٦)، ١٩٨٢-٥٧٤٢.
٢١. أمر بشأن المحافظة على النظافة (يهودا والسامرة) (رقم ١١٦٢)، ١٩٨٦-٥٧٤١.
٢٢. أمر بشأن قانون الآثار القديمة (يهودا والسامرة) (رقم ١١٦٧)، ١٩٨٦-٥٧٤٦.

٢٣. أمر بشأن نقل البضائع (يهودا والسامرة) (رقم ١٢٥٢)، ١٩٨٨-٥٧٤٨.
٢٤. أمر بشأن مباني غير مرخصة (تعليمات مؤقتة) (يهودا والسامرة)، (رقم ١٥٣٩)،  
٢٠٠٣-٥٧٦٤.
٢٥. الأمر بشأن تعليمات أمن (نص منسق) (يهودا والسامرة) (رقم ١٦٥١)، ٢٠٠٩-٥٧٧٠.
٢٦. أنظمة بشأن نقل البضائع (نقل مباني متقلبة) (يهودا والسامرة)، ١٩٩٣-٥٧٥٣.
٢٧. تعليمات بشأن وضع اليد على الممتلكات (يهودا والسامرة)، ٢٠٠٦-٥٧٦٧.

## جيش الدفاع الإسرائيلي

### كتاب تخويل

وفقاً لصلاحيتي كرئيس الإدارة المدنية، وحسب البنود (أ) و- (ب) للأمر بشأن إقامة إدارة مدنية (يهودا والسامرة) (رقم ٩٤٧)، ٥٧٤٢ - ١٩٨١، إني أخول الأشخاص التي أسمائهم مدونة في الجدول المرفق بهذا، ليشتغلوا منصب مراقب و/أو مراقب لشؤون فرض قانون التشريعات المذكورة بالذيل، وكل تشريع الذي أصدر بموجبها.

بدء سريان كتاب التحويل هذا من يوم توقيعه.

رقم الهوية	الإسم	رقم الهوية	الإسم
٣٣٢٢٧٧٤٥	يوجيب إدري	٦٧٥١٥٩٨١	ماركو بن شبات
٣٦٥٠٤٥٥٣	كارلوس حيون	٥٥٤٤٦٣٢٩	رامي زيف
٢٢٤٨٧٠٧٨	أشر فيزل	٥٠٣١٩٩٠٤	يوسي حسون
١٤٦٤٨٣٣	حاييم أراد	٢٨١٢٠٢٣٦	يوبال تورجمان
٥٦٥٣٢٥٧٥	يجال شاحر	٦٥٠٨٨٩٤٠	شمونيل روطشيلد
٤٠٢٥٥٥٢٣	أفي مناحم	٢٥٥٩١٥٣٨	جلعاد بلمون
٣٦٣٨٤١٨٨	روعي أسايغ	٢٥٨٩٩٧٨٩٨	شلومي رون
٣٦٣٣١٩٧٣	روعي أوربخ	٣٦٣٣٥٨٢٦	ينير البيلية
٣٧٢٧٠٧٦٦	أبيدن ناتى	٣٢٤٣٣١٦١	أمير مطوس
٠٣٧٧٢٩٩٠٢	ينير كليمنن	٢٣٠٠٨٠٨٩	بيجال روتم
٠١٥٧٥٥٠٨٥	إيلن زربيب	٢٣٨٥٢٤٦٠	ميخائيل يخين
٠٣٣٠٦٠٤٨	فيراس كعبية	١٢٦٧٦٧٠٦	بننسي كسلر
٣٣٢٩٢٢٣٦	عميت ادار	٣٦٣٣٥٨٢٦	يوسي لويط
٠١٥٧١٩٧٩٢	دنيال صفيرو	٣١٤٩٣٠٦٧	أساف ليفي
٠٣٦٠٤٥٢٥٠	أبنون تسفي	٥٩٢٩٤١٥٧	رازي غولدشطين
٠٣٩٧٨٠٢٠	أبيحاي يتسحاكي	٢٩٥٠٥٩٨٩	نير كوهن
٣٤٤٤٢٠٣٨	عميت فلدمن	٢٤٩٤٣٠٠٣	يزهر ياهف

١٠ آذار ٥٧٧٠

٢٤ شباط ٢٠١٠

يوآف (بولي) مُردخاي، عميد

رئيس الإدارة المدنية

في منطقة يهودا والسامرة

- قانون تنظيم المصادر الطبيعية رقم ٣٧ لسنة ١٩٦٦ .
- قانون أمراض الحيوانات رقم ٣٩ لسنة ١٩٥٤ .
- قانون تنظيم المدن، القرى والأبنية رقم ٧٩ لسنة ١٩٦٦ .
- أنظمة الإشراف على المياه الجوفية رقم ٨٨ لسنة ١٩٦٦ .
- أنظمة التعدين رقم ١٣١ لسنة ١٩٦٦ .
- أمر بشأن أملاك الحكومة (يهودا والسامرة) (رقم ٥٩)، ٥٧٢٧ - ١٩٦٧ .
- أمر بشأن صلاحيات لمقتضى أحكام المياه (يهودا والسامرة) (رقم ٩٢)، ٥٧٢٧ - ١٩٦٧ .
- أمر بتعديل قانون الإشراف على المياه رقم ٣١ لسنة ١٩٥٣ (يهودا والسامرة) (رقم ١٥٨)، ٥٧٢٧ - ١٩٦٧ .
- أمر بشأن تنظيم أماكن الإستحمام العمومية (يهودا والسامرة) (أمر رقم ٢٨٠)، ٥٧٢٨ - ١٩٦٨ .
- أمر بشأن حماية المناطق الطبيعية (يهودا والسامرة) (رقم ٣٦٩)، ٥٧٣٠ - ١٩٧٠ .
- أمر بشأن إستثمار الثروات الطبيعية (يهودا والسامرة) (رقم ٣٨٩)، ٥٧٣٠ - ١٩٧٠ .
- أمر بشأن تنظيم المدن، القرى والأبنية (يهودا والسامرة) (رقم ٤١٨)، ٥٧٣١ - ١٩٧١ .
- أمر بشأن تسجيل صفقات بعقارات معينة (يهودا والسامرة) (رقم ٥٦٩)، ٥٧٣٥ - ١٩٧٤ .
- أمر بشأن تعديل قانون مراقبة الطرق والمحافظة عليها (يهودا والسامرة) (رقم ٨١٠)، ٥٧٤٠ - ١٩٧٩ .
- أمر بشأن منح تصاريح لأعمال بمناطق وضعت اليد عليها لأغراض عسكرية (يهودا والسامرة) (رقم ٩٩٧)، ٥٧٤٢ - ١٩٨٢ .
- أمر بشأن تعديل قانون المشاتل (يهودا والسامرة) (رقم ١٠٠٢)، ٥٧٤٢ - ١٩٨٢ .
- أمر بشأن تعيينات وصلاحيات بموجب قانون المحافظة على أراضي وأملاك الدولة (يهودا والسامرة) (رقم ١٠٠٦)، ٥٧٤٢ - ١٩٨٢ .
- أمر بشأن المحافظة على النظافة (يهودا والسامرة) (رقم ١١٦٢)، ٥٧٤١ - ١٩٨٦ .
- أمر بشأن قانون الآثار القديمة (يهودا والسامرة) (رقم ١١٦٧)، ٥٧٤٦ - ١٩٨٦ .
- أمر بشأن نقل البضائع (يهودا والسامرة) (رقم ١٢٥٢)، ٥٧٤٨ - ١٩٨٨ .
- أنظمة بشأن نقل البضائع (نقل مباني متقلبة) (يهودا والسامرة)، ٥٧٥٣ - ١٩٩٣ .

## جيش الدفاع الإسرائيلي

أمر بشأن تعليمات الأمن (يهودا والسامرة) (رقم ٣٧٨)،  
١٩٧٠ - ٥٧٣٠.

### تعيين مدعي عسكري

وفقاً لصلاحيتي حسب بند ٨ للأمر بشأن تعليمات الأمن (يهودا والسامرة) (رقم ٣٧٨)،  
١٩٧٠ - ٥٧٣٠، إنني أعين بهذا:

رقم شخصي ٩٦٢٥٨-٩ داني جاتومه

ليشغل منصب مدعي عسكري.

بدء سريان هذا التعيين بيوم توقيعه.

٢٧ آذار ٥٧٧٠

١٤ آذار ٢٠١٠

شارون آفك، عقيد

نائب النائب العسكري الرئيسي

## جيش الدفاع الإسرائيلي

أمر بشأن تعليمات الأمن (يهودا والسامرة) (رقم ٣٧٨)،  
١٩٧٠ - ٥٧٣٠

### تعيين مدعي عسكري

وفقاً لصلاحيتي حسب بند ٨ للأمر بشأن تعليمات الأمن (يهودا والسامرة) (رقم ٣٧٨)،  
١٩٧٠ - ٥٧٣٠، إنني أعين بهذا:

رقم شخصي ١-٥٤٦٥٣ عوڤاديه عوڤاديه

ليشغل منصب مدعي عسكري.

بدء سريان هذا التعيين بيوم توقيعه.

٢٧ آذار ٥٧٧٠

١٤ آذار ٢٠١٠

شـارون آفـك، عقيـد

نائب النائب العسكري الرئيسي



## جيش الدفاع الإسرائيلي

أمر بشأن تعليمات الأمن (يهودا والسامرة) (رقم ٣٧٨)،  
١٩٧٠ - ٥٧٣٠

### تعيين مدعي عسكري

وفقاً لصلاحيتي حسب بند ٨ للأمر بشأن تعليمات الأمن (يهودا والسامرة) (رقم ٣٧٨)،  
١٩٧٠ - ٥٧٣٠، إنني أعين بهذا:

ك/ ٤٨٣٥١٤٦ نقيب ميخال أمبرم - شاحر

ليشغل منصب مدعيه عسكريه.

بدء سريان هذا التعيين بيوم توقيعه.

٥٧٧٠	آذار	٢٧
٢٠١٠	آذار	١٤

شارون آفك،  
عقيد  
نائب النائب العسكري الرئيسي

## جيش الدفاع الإسرائيلي

أمر بشأن تعليمات أمن (يهودا والسامرة) (رقم ٣٧٨)، ١٩٧٠ - ٥٧٣٠

### تعيين رئيس للجنة فحص أوامر نفي

وفقاً لصلاحيتي حسب بنود ٨٧ ي أو - ٨٧ ي ب للأمر بشأن تعليمات أمن (يهودا والسامرة) (رقم ٣٧٨)، ١٩٧٠ - ٥٧٣٠، إني أعين بهذا:

### مشرف لجان الاعتراض

كمفهومه بالأمر بشأن لجان الاعتراض (يهودا والسامرة) (رقم ١٧٢)، ١٩٦٧ - ٥٧٢٨

ليكون رئيس لجنة فحص أوامر نفي.

بدء سريان هذا التعيين من يوم توقيعه.

٢٨ نيسان ٥٧٧٠

١٣ نيسان ٢٠١٠

أفي مزراحي، أوف  
قائد قوات جيش الدفاع الإسرائيلي  
في منطقة يهودا والسامرة

## جيش الدفاع الإسرائيلي

أمر بشأن تعليمات أمن (يهودا والسامرة) (رقم ٣٧٨)، ٥٧٣٠ - ١٩٧٠

### تعيين أعضاء باللجنة لفحص أوامر نفي

وفقاً لصلاحياتي حسب بنود ٨٧ ي أ و - ٨٧ ي ب للأمر بشأن تعليمات أمن (يهودا والسامرة) (رقم ٣٧٨)، ٥٧٣٠ - ١٩٧٠، إنني أعين بهذا:

- المقدم تسفيكا ليكح، رقم شخصي ٥٠٣٠٩٨٣
- المقدم رونين عتصمون، رقم شخصي ٤٣٩٥١٦٥
- المقدم ينير تيروش، رقم شخصي ٥٠٩٦٦٩٣
- المقدم شلومي كوخاب، رقم شخصي ٤٣٥٤٦٠٦١
- الرائد أمير دهان، رقم شخصي ٤٦٥١٩٣٤
- الرائد مناحم ليبيرمن، رقم شخصي ٥١٢٠٤١٠
- الرائد تسفي هيلبرون، رقم شخصي ٥٠٢٣٢١٧
- الرائد هيليت بار-أون بيبر، رقم شخصي ٤٥٨٧١٤٤
- الرائد شارون ريبيلين-أحاي، رقم شخصي ٤٥٤٩٩١٦
- الرائد إتاي أدار، رقم شخصي ٤٥٢٥٦٣٠
- الرائد يريف نفون، رقم شخصي ٤٦٥٣٠٢٨
- رقم شخصي دالية كاوفمن، رقم شخصي ٤٥٢٥٨٠٤
- الرائد شاحر غرينبرغ، رقم شخصي ٥٢١٤٤٩٩

يكونوا أعضاء باللجنة لفحص أوامر نفي.

بدء سريان هذا التعيين من يوم توقيعه.

٢٩ نيسان ٥٧٧٠

١٣ نيسان ٢٠١٠

آفي مزراحي،  
القائد قوات جيش الدفاع الإسرائيلي  
في منطقة יהודה والسامرة

## جيش الدفاع الإسرائيلي

أمر بشأن تعليمات أمن (يهودا والسامرة) (رقم ٣٧٨)، ١٩٧٠ - ٥٧٣٠

### تعيين أعضاء باللجنة لفحص أوامر نفي

وفقاً لصلاحيتي حسب بنود ٨٧ ي أو - ٨٧ ي ب للأمر بشأن تعليمات أمن (يهودا والسامرة) (رقم ٣٧٨)، ١٩٧٠ - ٥٧٣٠، إني أعين بهذا:

الرائد دان ليبرطي، رقم شخصي ٣٧٩٧٦٥٣

ليكون عضو باللجنة لفحص أوامر نفي.

بدء سريان هذا التعيين من يوم توقيعه.

١ أيار ٥٧٧٠

١٥ نيسان ٢٠١٠

آفي مزراحي، أوف  
قائد قوات جيش الدفاع الإسرائيلي  
في منطقة יהודה والسامرة

## جيش الدفاع الإسرائيلي

أمر بشأن تعليمات الأمن (يهودا والسامرة) (رقم ٣٧٨)،  
١٩٧٠ - ٥٧٣٠

### تعيين مدعي عسكري

وفقاً لصلاحيتي حسب بند ٨ للأمر بشأن تعليمات الأمن (يهودا والسامرة) (رقم ٣٧٨)،  
١٩٧٠ - ٥٧٣٠، إنني أعين بهذا:

ح / ٦٨٩٣٠٨٨ يكترينا اومنسكي

لتشغل منصب مدعيه عسكريه.

بدء سريان هذا التعيين بيوم توقيعه.

٥ أيار ٥٧٧٠

١٩ نيسان ٢٠١٠

شارون أفك، عقيد

نائب النائب العسكري الرئيسي

## جيش الدفاع الإسرائيلي

أمر بشأن تعليمات أمن (يهودا والسامرة) (رقم ٣٧٨)، ١٩٧٠ - ٥٧٣٠

### تعيين أعضاء باللجنة لفحص أوامر نفي

وفقاً لصلاحياتي حسب بنود ٨٧ ي أو - ٨٧ ي ب للأمر بشأن تعليمات أمن (يهودا والسامرة) (رقم ٣٧٨)، ١٩٧٠ - ٥٧٣٠، إني أعين بهذا:

المقدم نتنائيل بنيشو، رقم شخصي ٥٠٥٠٧٣٩

ليكون عضواً باللجنة لفحص أوامر نفي.

بدء سريان هذا التعيين من يوم توقيعه.

١٤ أيار ٥٧٧٠

٢٨ نيسان ٢٠١٠

آفي مزراحي،  
قائد قوات جيش الدفاع الإسرائيلي  
في منطقة يهودا والسامرة

## جيش الدفاع الإسرائيلي

أمر بشأن تعليق إجراءات البناء (تعليمات مؤقتة) (يهودا والسامرة)  
(رقم ١٦٥٣)، ٥٧٧٠-٢٠٠٩

### كتاب تعيين

وفقاً لصلاحيتي حسب بند ١٥(أ) للأمر بشأن تعليق إجراءات البناء (تعليمات مؤقتة) (يهودا والسامرة)  
(رقم ١٦٥٣)، ٥٧٧٠-٢٠٠٩ إني أعين بهذا لجنة إعتراض وأعضائها هم:

يعكوف كوهن (رقم الهوية: ٠٥٤٤٨٧٩٠٥) - رئيسة

بنينة جاي (رقم الهوية: ٠٥٠١٨٩٤٣٠) - عضوة

أريه روطر (رقم الهوية: ٠٥١٣١٧٠٢٢) - عضو

بدء سريان هذا التعيين بيوم توقيعه.

١٤ أيار ٥٧٧٠

٢٨ نيسان ٢٠١٠

آفي مزراحي، أوف  
قائد قوات جيش الدفاع الإسرائيلي  
في منطقة يهودا والسامرة

## جيش الدفاع الإسرائيلي

أمر بشأن إقامة إدارة مدنية (يهودا والسامرة) (رقم ٩٤٧)، ٥٧٤٢-١٩٨١

### تعيين الضابط لشؤون الآثار

وفقاً لصلاحياتي حسب بند ٥ للأمر بشأن إقامة إدارة مدنية (يهودا والسامرة) (رقم ٩٤٧)، ٥٧٤٢-١٩٨١،  
إني أعين بهذا :

### السيد حنانيا هيزمي

ليشغل منصب الضابط لشؤون الآثار، لغرض كل قانون وتشريع أمن.

بدء سريان هذا التعيين من يوم توقيعه.

٢٧ سيفان ٥٧٧٠

٩ حزيران ٢٠١٠

يوآف (بولي) مُردخاي ، عميد  
رئيس الإدارة المدنية  
في منطقة יהודה والسامرة